



COLEGIO
OFICIAL DE
ARQUITECTOS DE
ARAGON

PLANTILLA DE FIRMAS ELECTRÓNICAS

FIRMAS DE COLEGIADOS

FIRMAS COLEGIOS / ORGANISMOS OFICIALES / OTROS



COLEGIO OFICIAL DE ARQUITECTOS DE ARAGÓN | Demarcación de ZARAGOZA.
VISADO Normal con fecha 10/10/2017. Número de expediente/fase ZA2017003468400

Documento con firma electrónica. Autenticidad verificable en coaa.e-gestion.es/validacion.aspx con CSV: EV0uc4d0oza3191020773046101



PROYECTO:

SEGUNDA FASE DE LA RESTAURACIÓN DE LA IGLESIA PARRROQUIAL DE SAN ESTEBAN EN ISUERRE

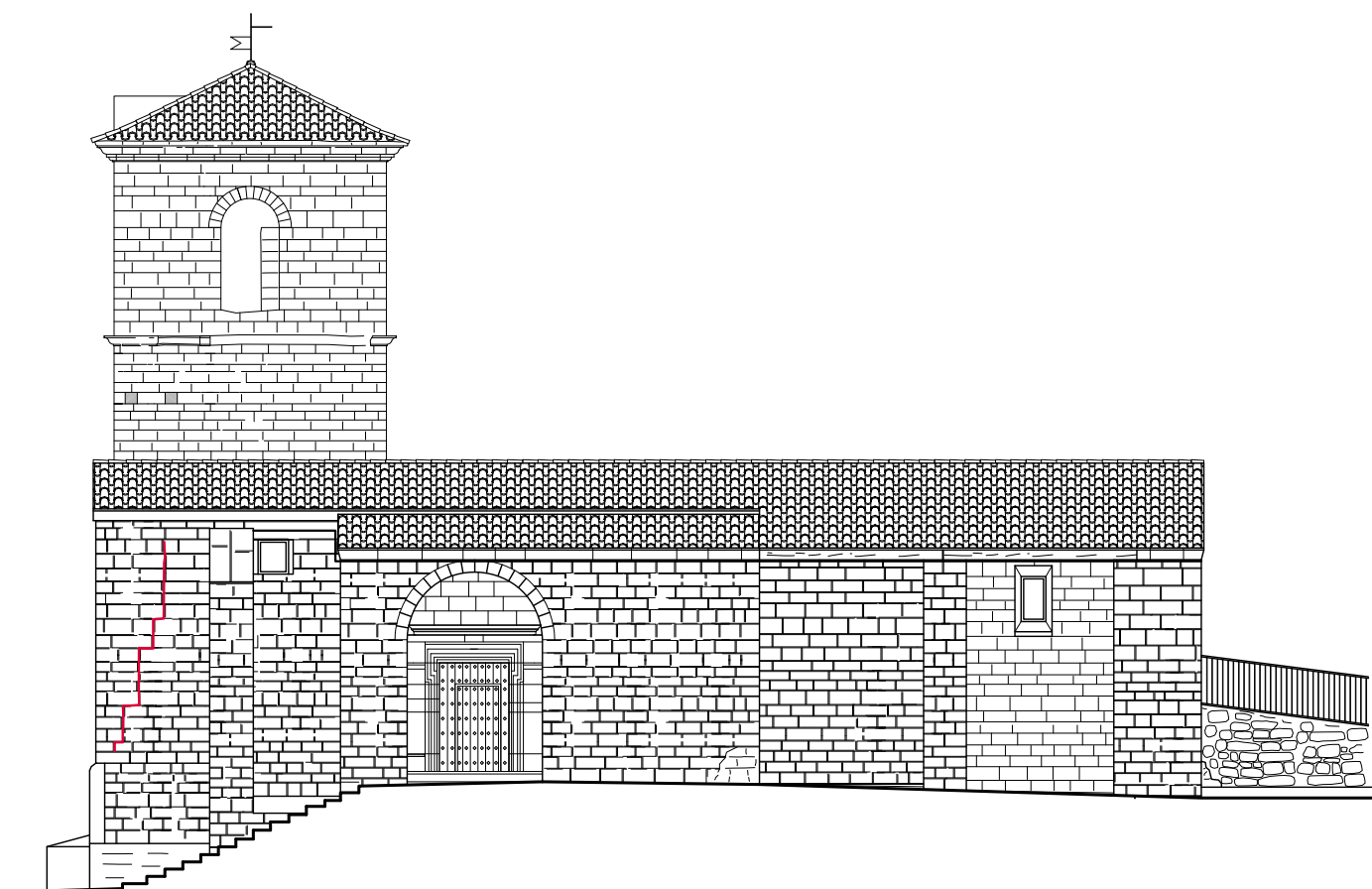

Arquitecto:

JESÚS FERNANDO ALEGRE ARBUÉS

Emplazamiento:

PLAZA DE ESPAÑA nº 3
ISUERRE
(ZARAGOZA)



COLEGIO OFICIAL DE ARQUITECTOS DE ARAGÓN | Demarcación de ZARAGOZA
VISA ADG Normal con fecha 10/10/2017. Número de expediente/fase ZA2017003468400

AGOSTO-2017

Expediente: Z-062/17

Documento con firma electrónica. Autenticidad verificable en coaa.e-gestion.es/validacion.aspx con CSV: EV0uc4d0za3191020171046101

**GOBIERNO
DE ARAGON**

Departamento de Vertebración
del Territorio, Movilidad y Vivienda

**PROYECTO BASICO Y DE EJECUCIÓN DE LA 2ª FASE
DE LA RESTAURACIÓN DE LA IGLESIA PARROQUIAL DE SAN ESTEBAN
EN ISUERRE (Zaragoza)**

J. FERNANDO ALEGRE ARBUÉS
Arquitecto.-

Agosto de 2017



INDICE

MEMORIA

1.- ANTECEDENTES. ENCARGO

2.- MEMORIA DESCRIPTIVA

2.1.- Rasgos tipológicos

2.2.- Localización

2.3.- Rasgos morfológicos. Evolución constructiva

2.3.1.- Iglesia medieval

2.3.2.- Intervenciones en el siglo XVI

2.3.3.- Problemas estructurales y reformas en el periodo barroco

2.3.4.- Intervenciones en la edad contemporánea

2.3.5.- Obras recientes de conservación

3.- MEMORIA DE DAÑOS. ESTADO DE CONSERVACIÓN

3.1.- Cimentación y lesiones en fábricas

3.1.1.- Esquina suroeste

3.1.2.- Testero este

3.2.- Cubiertas

3.3.- Fábricas exteriores

3.3.1.- Impostas del campanario

3.3.2.- Cornisa de remate de la torre

3.3.3.- Casetón del reloj

4.- MEMORIA DE OBRAS. JUSTIFICACION Y DESCRIPCIÓN DE LA PROPUESTA

4.1.- Actuación en cubierta

4.2.- Actuación en esquina suroeste

4.3.- Actuación en testero sur

4.4.- Actuación en exterior torre campanario

4.5.- Realización de cobertura para el reloj

5.- PRESUPUESTO



- ANEXO 1.- FOTOGRAFICO
- ANEXO 2.- ACTA DE REPLANTEO
- ANEXO 3.- OBRA COMPLETA
- ANEXO 4.- JUSTIFICACIÓN DE PRECIOS
- ANEXO 5.- GESTION DE RESIDUOS
- ANEXO 6.- CUMPLIMIENTO DEL C.T.E.
- ANEXO 7.- CRONOGRAMA
- ANEXO 8.- ESTUDIO BASICO DE SEGURIDAD Y SALUD

PLANOS

- 1.- SITUACIÓN Y EMPLAZAMIENTO
- 2.- ESTADO ACTUAL. PLANTA NIVEL NAVE
- 3.- ESTADO ACTUAL. PLANTA NIVEL CORO Y TORRE CAMPANARIO
- 4.- ESTADO ACTUAL. SECCIONES
- 5.- ESTADO ACTUAL,. ALZADO SUR
- 6.- ESTADO ACTUAL. ALZADO NORTE
- 7.- ESTADO ACTUAL. ALZADOS ESTE Y OESTE
- 8.- ESTADO ACTUAL. CUBIERTA
- 9.- PROPUESTA DE ACTUACIÓN. PLANTA LOCALIZACIÓN ACTUACIONES
- 10.- PROPUESTA DE ACTUACIÓN. PLANTAS NIVEL CORO Y TORRE
- 11.- PROPUESTA DE ACTUACIÓN. SECCIONES
- 12.- PROPUESTA DE ACTUACIÓN. ALZADO SUR
- 13.- PROPUESTA DE ACTUACIÓN. ALZADO NORTE
- 14.- PROPUESTA DE ACTUACIÓN. ALZADOS ESTE Y OESTE
- 15.- PROPUESTA DE ACTUACIÓN CUBIERTA
- 16.- DETALLE RESTAURACIÓN CASETON DEL RELOJ

PLIEGO DE CONDICIONES

MEDICIONES Y PRESUPUESTO



1.- MEMORIA DESCRIPTIVA.

1.1.- ANTECEDENTES. ENCARGO.

Por encargo de la Dirección General de Vivienda y Rehabilitación del Gobierno de Aragón, el Arquitecto Don Jesús Fernando Alegre Arbués, colegiado nº 1665 del Colegio de Aragón, redacta el presente proyecto, cuyo objeto es la descripción y valoración de las obras necesarias para proporcionar condiciones adecuadas de conservación y corrección de patologías detectadas.

Recientemente, el edificio ha sido objeto de diferentes obras de conservación, dirigidas por M^a Dolores Sancho, arquitecta, y promovidas, en su mayor parte, por convenio entre Ayuntamiento de Isuerre, Obispado de Jaca y Diputación Provincial de Zaragoza. El contenido del presente proyecto será consecuente con lo ya realizado, por lo que se define como 2^a fase de restauración.



2.- MEMORIA DESCRIPTIVA.

En la actualidad la iglesia parroquial de San Esteban en Isuerre es resultado de una historia constructiva de cierta complejidad que, en todo caso, puede establecerse con suficiente aproximación a partir del análisis de sus fábricas y contando con la limitada información que aportan las fuentes documentales investigadas hasta el presente.

2.1.- RASGOS TIPOLOGICOS.

Presenta nave única con cabecera plana y coro alto a los pies. A ella se abren capillas de diferentes configuraciones, atrio a sur y torre campanario a noroeste.

2.2.- LOCALIZACIÓN.

La implantación del edificio a media ladera, sobre un escarpe muy pronunciado a sur ha determinado su evolución histórica y tiene relación directa con las patologías que ha presentado (fotos 1 a 6). El frente norte se ha ido formando con excavación contra-terreno, originando un perfil más alto del vial existente en ese flanco, de modo que los encuentros de las rasantes exteriores con la definida por el frente sur, más plano y unos dos metros inferior, han sido objeto de modificaciones relativamente recientes sobre las que se insistirá más adelante.



2.3.- RASGOS MORFOLÓGICOS. EVOLUCION CONSTRUCTIVA.

2.3.1. Iglesia medieval.

De la primera iglesia medieval, se conservan los cuatro tramos centrales, cubiertos con bóveda de cañón apuntado sobre fajones. Se trataba de una obra de fábrica de sillarejo de proporciones modestas, cuyo testero occidental se situaría donde hoy se mantiene un arco rebajado sobre el coro (foto 10) y cuya cabecera desapareció cuando se edificó la actual capilla mayor (fotos 7 y 8).

2.3.2.- intervenciones en el siglo XVI.

En el siglo XVI, el templo sufrió ampliaciones y reformas de consideración, que se mantienen y son identificables por sus rasgos estilísticos y por haberse realizado con una fábrica de sillería muy cuidada. Se realizó una capilla mayor en la cabecera, en sustitución de la existente (fotos 12 y 13).. Es de planta cuadrada y se cubre con bóveda de terceles. Su embocadura se decora con molduraciones de orden toscano. También la primera capilla del lado del Evangelio (foto 14), cubierta con bóveda de crucería simple sobre planta cuadrada, es aportación de este periodo.

En fase independiente, se edificó una torre de nueva planta (fotos 2 y 4), desplazándose el testero hacia el exterior, de modo que el empalme de esta nueva fábrica con la existente, se ocultó en la fachada sur con un contrafuerte (foto 3) que estribó el citado arco, único resto físico del cerramiento medieval. Documentada por Ángel Sanvicente, la torre campanario se contrató con Nicolás de Lizárraga en 1572. Presenta dos cuerpos ciegos, separados por impostas y un cuerpo de campanas en cada una de cuyas cuatro caras, se abre un vano en arco de medio punto. Se remata con cornisa



y cubierta a cuatro aguas. Interiormente no conserva estructuras, que hubieron de ser de madera. Presenta, en los vanos de comunicación con la nave y con el coro, una interesante solución de tres arcos de medio punto escalonados.

2.3.3. Problemas estructurales y reformas en el periodo barroco.

A juzgar por las deformaciones que presentan las bóvedas (foto 7), y los muy evidentes refuerzos aplicados, la nave medieval experimentó el vuelco hacia el exterior del muro sur. Tal problema es compatible con la disposición asimétrica de la sección transversal del edificio, con un estribado de las cargas y empujes procedentes de la bóveda hacia norte (contra-terreno) y hacia sur (sobre escarpe).

Para solucionarlo, se realizaron dos tipos de actuaciones, desconociéndose si esto fue en una o a lo largo de varias etapas, que habrían conseguido estabilizar las estructuras en la fecha de 1695 que figura en la nueva portada, dado que, a diferencia del resto del muro en que se inscribe, ésta no presenta desplome (fotos 11 y 16 a 18).

Por una parte, se dispusieron robustos contrafuertes a sur, si bien la traba con la fábrica existente no resultó muy cuidada (fotos 21 a 23).

Por otra, menos evidente y algo dudosa en lo que se refiere a cronología, pudo consistir en la demolición de las bóvedas de piedra, probablemente muy dañadas, hasta las riñoneras, conservando y reparando los fajones para restituir después la forma inicial mediante encamonados. Esto reduciría el empuje sobre los muros y lo concentraría sobre los contrafuertes reforzados.



Se justificaría así esta “anomalía constructiva” que presenta la bóveda de cañón y las graves lesiones, actualmente disimuladas, que hubo de presentar la bóveda de crucería de la capilla mayor.

La configuración actual de capillas, atrio y sacristía quedaría así, establecida en este periodo.

2.3.4. Intervenciones en la Edad Contemporánea.

Puede presumirse que las nuevas cubiertas, organizadas, supuestamente, sobre correas que apoyan sobre los arcos fajones, serían renovadas o reparadas en diferentes ocasiones a partir del siglo XVIII. En tiempos más recientes, se sistematizaría el muro de contención del escarpe (foto 1), de dotaría de un reloj al campanario y se realizaría una escalerilla de acceso al coro, hoy desaparecida y se sustituirán las estructuras interiores del campanario por el actual forjado de vigueta pretensada y escaleras metálicas.

A partir de mediados del siglo XX se acometió la sistematización de los viales en el contorno de la Iglesia, creando a oeste una plaza y habilitando el testero como frontón, con pérdida de parte de la imposta del campanario y rebaje de la nueva rasante, un metro por debajo de la original (foto 19).

Mas tarde se aterrazaría una placeta en el perfil, inicialmente ataludado del testero oriental, lugar ahora ocupado por un parque infantil. Se situó entonces la rasante por debajo del apoyo del muro de la sacristía (foto 6).

También la calle que transcurre por el flanco norte fue rasanteada, por lo que, como en otras localizaciones citadas, se realizaron refuerzos o zócalos de hormigón en las zonas de cimiento o terreno de apoyo



que quedaron vistas (fotos 4 y 20). El análisis atento de las fábricas exteriores, contrastado con el levantamiento de la planta, revela, además del procedimiento aditivo en la evolución histórica del edificio, la actuación sobre el muro de la capilla del lado del Evangelio, hoy capilla de San Sebastián, de cuyo testero se desmontó la hoja exterior de sillería, dejando visto el núcleo interior de ripio, sin duda para ensanchar la calle y dar continuidad a este frente del edificio. Los sillares obtenidos serían reutilizados en otras localizaciones, probablemente en esta misma fachada.

Finalmente, la actual cubierta a dos aguas ha de ser resultado de una decisión de “racionalizar” y unificar el conjunto (foto 28), que puede atribuirse a este periodo, en el que se unificó la cornisa corrida mediante un caveto de yeso, aunque conservó la original, una gola de piedra sillar, en el cuerpo del atrio. El testero oriental es muy expresivo, en este sentido.

2.3.5. Obras recientes de conservación.

Por iniciativa de Parroquia y Obispado de Jaca, Diputación de Zaragoza y Ayuntamiento, se han llevado a cabo diferentes obras de conservación, dirigidas en su mayor parte por M^a Dolores Sancho Marco, arquitecta, a partir de 2012.

Con el fin de que exista una continuidad y coherencia con lo ejecutado, se analizarán de modo pormenorizado las obras propuestas y realizadas en este periodo, para lo cual, se elabora el siguiente cuadro resumen:



MEMORIA VALORADA JUNIO 2012. Arquitecta: Mª Dolores Sancho Marco.	MEMORIA VALORADA FEBRERO 2014 Arquitecta: Mª Dolores Sancho Marco.	CONSTA REALIZADO EN AGOSTO 2017
79.332,50 €	18.158,88 €	
Cata esquina suroeste	Se desestima para esta localización y se propone en la zona de cabecera (parque infantil)	No se comprueba la existencia de fallos determinantes en esta cimentación.
Retejo, limahoyas y encuentros, cubiertas.	Solo limas y encuentros cubierta	Limahoya y encuentro con campanario, ejecutado.
Cosido estático, esquina suroeste	Se mantiene	Cosido estático realizado. Nueva fisuración cara sur.
Saneado en enlucidos interiores.	Se mantiene	Saneado interior realizado.
Pintura interior	Se mantiene	Pintura interior realizada
Reparación coro	Se mantiene	Coro reparado
Revisión del casetón del reloj	-----	-----
(para fases posteriores) Eliminación de cableados y cuadros.	-----	-----
(para fases posteriores) Revisión rejuntados y parcheados.	-----	-----
	Drenaje parque infantil.	-----
	Bordillos calle superior	-----



3.- MEMORIA DE DAÑOS. ESTADO DE CONSERVACIÓN.

3.1.- CIMENTACIÓN Y LESIONES EN FÁBRICAS.

Solo problemas muy localizados pueden considerarse remanentes de la problemática esbozada en los apartados 2.3.3.- y 2.3.4.- de esta memoria, relacionados con la propia historia constructiva del edificio y su singular implantación.

Sin duda, las recientes obras de reparación de los muros de contención en el escarpe meridional han mejorado la estabilidad del terreno, con estratos rocosos que buzcan a norte, y se presentan diaclasados.

3.1.1.- Esquina suroeste.

La esquina presentaba fisuración vertical, visible también al interior y fue objeto en 2013 de cosido estático mediante varillas de fibra de vidrio en taladros con resina bicomponente en la cara oeste. El hecho de que las obras contemporáneas de rasanteo en su contorno habían dejado más de un metro de su cimentación y terreno de apoyo “al aire” (foto 3), es compatible con un efecto de descompresión lateral que, de algún modo, los zócalos de hormigón y un viejo refuerzo de ese material intentaron paliar. Esto sería suficiente para justificar los movimientos detectados.

En el presente, tan solo en la cara sur parecen haberse activado algunas fisuras (foto 24), correspondientes a este mismo movimiento.



3.1.2.- Testero este.-

No se aprecian lesiones graves. En la zona izquierda (hacia sur) una fisura vertical, de rotación y una a 45° , de asiento, en el cuerpo de sillería del S XVI, junto a la que se observa en la unión con el contrafuerte, parecen indicar algún fallo en el apoyo de esta zona, sobre el escarpe, (foto 6). También aquí deben considerarse las modificaciones contemporáneas en el perfil exterior del terreno, ya que una buena parte del terreno de apoyo ha sido rebajado en algún momento. Debe considerarse que la refacción de los muros de contención en el escarpe ha mejorado considerablemente la estabilidad del terreno de apoyo del edificio, pero las escorrentías de agua de lluvia y posibles filtraciones en esta zona no están controladas totalmente.

3.2.- CUBIERTAS.

La limahoya y el encuentro con la torre, realizadas en los últimos años, pueden considerarse una solución temporal que debería revisarse (foto 30). Resta por solucionar el mal estado de la cobertura de teja, que presenta abundantes cobijas rotas y desplazadas (fotos 28 y 29).

La ausencia de deformaciones en las dos vertientes haría presumir un buen estado de las estructuras de cubierta, que nos resultan desconocidas, puesto que no es accesible el espacio bajo-cubierta.

El levantamiento del plano de sección transversal y la certeza de que existen estructuras de madera nos lleva a avanzar la hipótesis que figura en dicha sección, como la mas probable. Dadas las estructuras portantes y el escasísimo espesor disponible, ha de suponerse una estructura de correas apoyadas sobre los fajones. No se ha observado ningún hueco de ventilación para estas estructuras.



3.3.- FÁBRICAS EXTERIORES.

Todos los paramentos exteriores presentan deterioros, erosiones, parches o rejuntados poco cuidadosos, pero una parte de esto explica el propio devenir histórico del edificio, por lo que es preciso ser cauteloso al identificarlos como “daños”. En general, las acciones atribuibles al siglo XX podrían incluirse en esa categoría.

3.3.1.- Impostas del campanario.

Los cuerpos que forman el campanario se expresaron mediante dos ordenes de impostas molduradas. Se recurre en ambos casos a un perfil en gola, cuyas medidas no se han podido verificar, pero se aproximarán a los 20 cm de vuelo y un canto similar.

Se encuentran muy erosionadas, debido a la heladicidad de la piedra arenisca en la que se tallaron (fotos 26 y 27). La erosión no solo afecta a cantos vivos, sino que progresa en toda la pieza con deplacación. Se observa también color ennegrecido debido a la colonización biótica, con presencia de algas en toda la superficie y pequeñas colonias de líquenes blancos y amarillos.

3.3.2.- Cornisa de remate de la torre.

Está formada por dos piezas de sillería, talón+facies, la inferior y, de nuevo gola, la superior. Presenta mejor estado, debido a la protección que le ofrecen las losas dispuestas sobre ella, que se adelantan a la bocateja. Se trata de un rasgo de la arquitectura popular, propio de las cubiertas de losa. En todo caso, se aprecian zonas con escorrentía que deberán sellarse.



3.3.3.- Casetón del reloj.

Se encajó, interrumpiendo de forma abrupta la continuidad de la cornisa y sobre el trasdós del arco del vano, sobre la fachada occidental del campanario (fotos 31 y 32). Se cerró superiormente mediante una rosca de ladrillo, todo bastante tosco y mal conservado, de modo que facilita la infiltración de agua entre el dovelaje del arco.



4.- MEMORIA DE OBRAS. JUSTIFICACIÓN Y DESCRIPCIÓN DE LA PROPUESTA.

El conjunto de obras que se propone, en su mayor parte definibles como obras de conservación, atenderán a aquellos aspectos que favorezcan la pervivencia del edificio en condiciones dignas y seguras, y al reconocimiento de sus valores históricos y arquitectónicos. Se trata de obras que continúan un proceso ya iniciado en 2012, con los trabajos realizados en 2015 ya descritos, tratando de hacerlo con suficiente coherencia y rigor metodológico.

4.1.- ACTUACIÓN EN CUBIERTA.

Se propone la reparación de la cobertura de teja existente, mediante un retejo completo con una reposición que se estima en el 40 %. Se fijarán mediante macizado con mortero una de cada 10-12 filas, en una hilada central y en la doble bocateja.

- Se renovarán la limahoya y el encuentro con el campanario con chapa de cinc recibida en roza, rematándose con gárgola de piedra.

- Se realizarán de 4 catas en la plementería que forman los faldones para verificar el sistema estructural y su estado.

4.2.- ACTUACIÓN EN ESQUINA SUROESTE.

Se proponen trabajos complementarios a los ya realizados en 2014 y del mismo tipo, para completar la estabilización de esta zona de la fábrica.



- Se aplicarán cosidos estáticos en la fisura activada en la cara sur de la esquina, Consistirán, como las ya realizadas, en varillas corrugada \varnothing 8 de fibra de vidrio en taladros de 0,80 cm recibidas con resina bicomponente.

- Se picará la junta y rejuntará de nuevo, tratando de reducir al máximo su espesor, utilizando mortero de cal de tono igual al de la de la piedra.

- Se instalarán cuatro testigos fisurómetros resistentes a la intemperie, con el fin de realizar un seguimiento posterior.

4.3.- ACTUACIÓN EN TESTERO SUR.

Se realizarán diversos trabajos para sanear las aguas pluviales, evitando su infiltración en la cimentación:

- Colocación de bordillo de hormigón en el perfil del muro de contención de la calle que transcurre al norte del parque infantil.

- Realización de un caz o canal a 50 cm del muro, con pendienteado de dos bandas de esa anchura en torno a el, que podrán ser de nuevo cubiertas por las losetas de goma del parque.

- Sumidero para recibir el agua conducida por dicho canal.

- Tubería bajo el pavimento de laja del paso y de su solera.

- Gárgola, atravesando el muro de contención, realizada con losa, del mismo modo que las existentes.



- Se instalarán cuatro fisurómetros sobre las fisuras existentes, del tipo que se prevé para la esquina suroeste.

4.4.- ACTUACIÓN EN EXTERIOR TORRE-CAMPANARIO

Se realizarán los trabajos que se justifican desde la correcta conservación de la fábrica, si bien, en este caso, el resultado tendrá cierta trascendencia formal, ya que, por una parte, se recupera una imagen mas definida del orden arquitectónico original (recuperación de las impostas) y, por otra, se dignifica la presencia del reloj como elemento ajeno a la fábrica del siglo XVI.

- Se repararán las impostas, sustituyendo las piezas que han perdido volumen de formas significativa. Las nuevas piezas, de piedra idéntica a la original se cajearán al menos 15 cm en la fábrica y se anclará mecánicamente mediante varilla de fibra de vidrio en taladros con resina bicomponente. La restitución será completa en la desaparecida imposta inferior de la fachada oeste.

- Se limpiará la totalidad del desarrollo de las molduras, eliminando restos de materia orgánica adherida.

- Se repararán cantos vivos con tamaño superior a 2 cm, dejando el resto sin repasar. La reintegración de volumen, tras saneado y fijación de anclajes de fibra de vidrio se realizará con morteros especiales para reconstrucción al exterior, con idéntico color a la piedra patinada. Se colocarán alambres de acero inoxidable para realizar un enlace interior que se fije a los anclajes.



- Se protegerán superiormente las impostas reconstruidas con aplicación de capa de protección pendienteada de mortero bastardo, teñido en el mismo color de la piedra patinada y finalmente, hidrofugado.

- Se sellarán las juntas existentes en la hilada de losa que protege la cornisa, sin actuar directamente sobre esta. El material de sellado será el mismo mortero que se utilice para proteger las impostas.

- Se sellarán igualmente las bocatejas de los faldones del campanario, en su apoyo sobre las losas.

- Se sellarán y pendientearán con mortero de cal, hidrofugado posteriormente, los alféizares de los huecos de campanas, para facilitar la expulsión del agua.

4.5.- REALIZACIÓN DE COBERTURA PARA EL RELOJ.

Se admite la instalación de este elemento ajeno inicialmente a la fábrica original e insertado en forma descuidada, pero ya asumido como propio.

Se diseña una nueva cobertura que lo proteja correctamente, que evite la afección al arco de piedra y que integre esta figura y le proporcione encuentros correctos con lo existente.

Se crea para ello un nuevo perfil a dos aguas con cobertura de cinc y un frente revocado en torno a la esfera, que se protegerá en su mitad inferior con babero de cinc, según detalle.



5.- PRESUPUESTO.

1.- MEDIOS AUXILIARES	16.639,27
2.- CUBIERTA	13.601,21
3.- ESQUINA SUROESTE	1.291,23
4.- TESTERO SUR	3.572,78
5.- TORRE	6.057,26
6.- RELOJ	2.046,49
7.- GESTION DE RESIDUOS	608,00
8.- SEGURIDAD Y SALUD	756,00
PRESUPUESTO DE EJECUCIÓN MATERIAL	44.572,24
13% GASTOS GENERALES	5.794,39
6% BENEFICIO INDUSTRIAL	2.674,33
PRESUPUESTO DE CONTRATA	53.040,96
21% I.V.A.	11.138,60
<u>TOTAL PRESUPUESTO</u>	<u>64.179,56</u>

Zaragoza, Agosto de 2017

El Arquitecto

J. Fernando Alegre Arbués





COLEGIO
OFICIAL DE
ARQUITECTOS DE
ARAGON

PLANTILLA DE FIRMAS ELECTRÓNICAS

FIRMAS DE COLEGIADOS

FIRMAS COLEGIOS / ORGANISMOS OFICIALES / OTROS



COLEGIO OFICIAL DE ARQUITECTOS DE ARAGÓN | Demarcación de ZARAGOZA.
VISADO Normal con fecha 10/10/2017. Número de expediente/fase ZA2017003468400

Documento con firma electrónica. Autenticidad verificable en coaa.e-gestion.es/validacion.aspx con CSV: EV0uc4d0oza3191020773046104



ANEXO 1.- FOTOGRAFIAS



INDICE DE FOTOGRAFIAS

- 1.- Conjunto exterior. Frente sur y escarpe.
- 2.- Angulo noroeste. Campanario.
- 3.- Angulo suroeste. Acceso desde la plaza.
- 4.- Frente norte.
- 5.- Frente oeste.
- 6.- Alzado este
- 7.- Interior hacia la cabecera
- 8.- Interior hacia el coro.
- 9.- Lado del Evangelio.
- 10.- Coro y acceso desde el campanario.
- 11.- Lado de la Epístola.
- 12.- Capilla mayor.
- 13.- Bóveda nervada de la Capilla mayor.
- 14.- Capilla de San Sebastián.
- 15.- Ventanal cegado en el coro.
- 16.- Atrio
- 17.- Portada.
- 18.- Detalle de la portada.
- 19.- Evidencia de los rebajes en el terreno producidos por el rasanteado de viales en la segunda mitad del siglo pasado.
- 20.- Fachada Norte. Detalle de la yuxtaposición de fábricas, recalces y reparaciones.
- 21 y 22.- Fábrica exterior de la capilla mayor, de sillería bien escuadrada y recibida a hueso, a diferencia del contrafuerte posterior. Se observa el antiguo desplome y la fisuración en la cara oeste.
- 23.- Lienzo de fábrica medieval, de sillar más pequeño y junta de mortero de cal.



- 24.- Detalle de la esquina suroeste, cara sur, donde se sigue detectando algún movimiento.
- 25.- Remate de la Torre campanario.
- 26.- Estado de las impostas de la torre.
- 27.- Mutilación de la imposta inferior, lado oeste, para habilitar esta fachada como frontón en el S. XX.
- 28.- Conjunto de la cubierta.
- 29.- Detalle de la cubierta, vertiente norte.
- 30.- Encuentro realizado en 2015.
- 31.- Detalle de la implantación del reloj.
- 32.- Armadura de la cubierta del campanario y hueco de acceso al reloj.





1



2



3



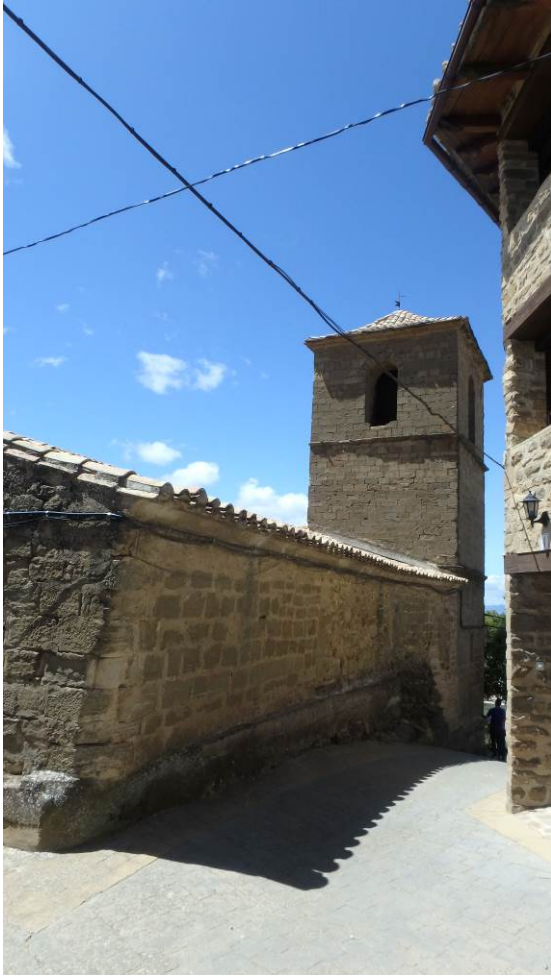

4

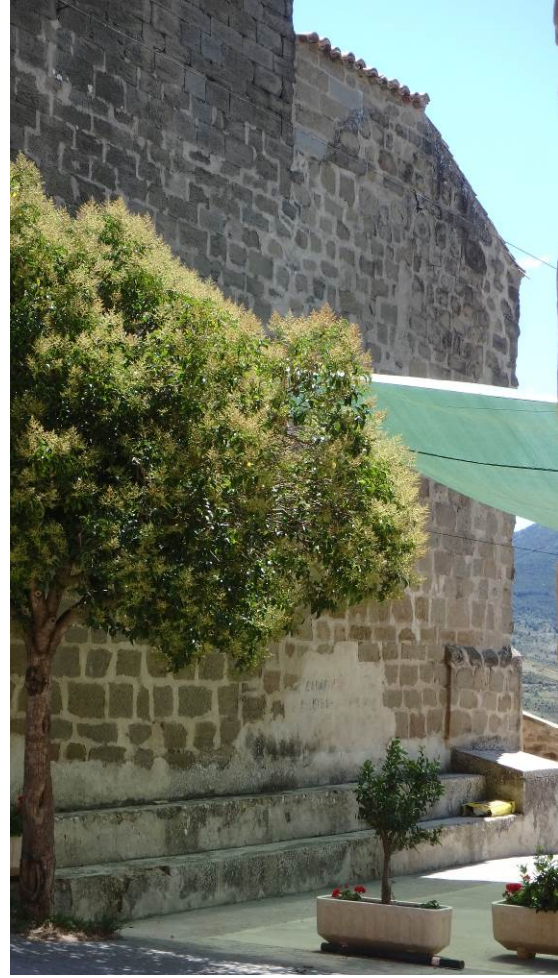

5



6





7



8





9



10



11





12



13





14



15





16



17



18





19



20





21



22



23



24





25



26



27





28



29



30





31



32



ANEXO 2.- ACTA DE REPLANTEO



JESÚS FERNANDO ALEGRE ARBUÉS, Arquitecto, Colegiado nº 1.665 del Colegio Oficial de Arquitectos de Aragón, con residencia en la Demarcación de Zaragoza, como redactor del proyecto básico y de ejecución de la 2ª fase de la restauración de la Iglesia Parroquial de San Esteban en Isuerre (Zaragoza),

CERTIFICA:

Que una vez efectuado el replanteo previo a las obras se ha comprobado la disponibilidad del terreno, la realidad geométrica del mismo y de cuantos supuestos figuran en el proyecto aprobado y son básicos para la celebración del contrato de estas obras y que, por tanto, su ejecución es viable.

Lo que certifico a los efectos previstos en los artículos correspondientes del Real Decreto Legislativo 3/2011, de 14 de noviembre, por el que se aprueba el Texto Refundido de la Ley de Contratos del Sector Público.

Zaragoza, Agosto de 2017

J. Fernando Alegre Arbués
Arquitecto.-



ANEXO 3.- OBRA COMPLETA



COLEGIO OFICIAL DE ARQUITECTOS DE ARAGÓN | Demarcación de ZARAGOZA.
VISADO Normal con fecha 10/10/2017. Número de expediente/fase ZA2017003468400

Documento con firma electrónica. Autenticidad verificable en coaa.e-gestion.es/validacion.aspx con CSV: EV0uc4d0oza3191020171046104

JESÚS FERNANDO ALEGRE ARBUÉS, Arquitecto, Colegiado nº 1.665 del Colegio Oficial de Arquitectos de Aragón, con residencia en la Demarcación de Zaragoza, como redactor del proyecto básico y de ejecución de la 2ª fase de la restauración de la Iglesia Parroquial de San Esteban en Isuerre (Zaragoza),

CERTIFICA:

Que la actuación recogida en el proyecto de referencia cumple los requisitos establecidos en el artículo 86 del Real Decreto Legislativo 3/2011, de 14 de noviembre, por el que se aprueba el Texto Refundido de la Ley de Contratos del Sector Público, el artículo 125 del Reglamento General de Contratos de las Administraciones Públicas, aprobado por Real Decreto 1098/2001, de 12 de octubre, y en el artículo 336 del Reglamento de Bienes, Actividades, Servicios y Obras de las Entidades Locales de Aragón, conformando esta fase de obra una actuación sustancialmente definida y susceptible de ser recibida y entregada al uso público.

Zaragoza, Agosto de 2017

JESÚS FERNANDO ALEGRE ARBUÉS
Arquitecto.-



ANEXO 4.- JUSTIFICACIÓN DE PRECIOS



LISTADO DE MAQUINARIA VALORADO (Pres)

2ª fase Restauración de la iglesia San Esteban (Isuerre)

CÓDIGO	CANTIDAD UD	DESCRIPCIÓN	PRECIO	IMPORTE
M03B100	12,800 h	Taladradora mecánica	7,92	101,38
M03HH020	0,174 h	Hormigonera 200 l. gasolina	2,54	0,44
			Grupo M03.....	101,82
M06B010	1,800 h	Barrenadora a rotación con agua	26,29	47,32
M06CM030	3,278 h	Compresor portátil diesel media presión 5 m3/min 7 bar	5,89	19,31
M06M010	1,650 h	Martillo manual picador neumático 9 kg	2,68	4,42
M06MR110	3,278 h	Martillo manual rompedor neumático 22 kg	1,99	6,52
			Grupo M06.....	77,57
M11PI020	1,800 h	Eq. de inyección manual resinas	6,17	11,11
M11PI030	32,000 h	Pistola inyección de mano	6,13	196,16
M11TS010	9,600 h	Grupo electrógeno STD 2500W 220V	3,08	29,57
			Grupo M11.....	236,83
M12W010	1,800 h	Equipo chorro aire presión	3,44	6,19
M12W060	1,355 h	Equipo pulverizador aerográfico	5,59	7,58
M12W270	2,150 h	Plegadora de chapa de cinc	2,28	4,90
			Grupo M12.....	18,67
M13AM010	33.994,200 d.	m2. alq. andamio acero galvanizado	0,09	3.059,48
M13AM070	1.133,140 m2	Montaje y desm. and. h>25 m.	8,34	9.450,39
M13AM160	33.994,200 d.	m2. alq. red mosquitera andamios	0,01	339,94
M13AM170	1.133,140 m2	Montaje y desm. red andam.	1,08	1.223,79
M13AM300	3,000 ud	Tr. ent/recog. camión dos-tres ej. 450 m2	694,63	2.083,89
M13O180	4,000 ud	Entreg. y recog. cont. 20 m3. d<10 km	81,21	324,84
			Grupo M13.....	16.482,33
U02AP001	11,520 h	Cortadora hormigón disco diamante	4,40	50,69
U02LA201	0,196 Hr	Hormigonera 250 l.	1,30	0,25
			Grupo U02.....	50,94
			TOTAL.....	16.968,17



LISTADO DE MATERIALES VALORADO (Pres)

2ª fase Restauración de la iglesia San Esteban (Isuerre)

CÓDIGO	CANTIDAD UD	DESCRIPCIÓN	PRECIO	IMPORTE
P01AA020	0,456 m3	Arena de río 0/6 mm.	17,08	7,78
P01AG130	2,235 m3	Grava machaqueo 40/80 mm	21,69	48,48
P01CL030	0,047 t	Cal hidratada en sacos S	107,92	5,08
P01DW050	1,431 m3	Agua	1,26	1,80
P01DW210	0,158 kg	Pigmentos de tierra natural	2,84	0,45
P01EL100	3,718 m2	Tablero aglom. hidrófugo 22 mm.	9,87	36,70
P01ET060	4,200 m2	Ripia 15x2,5 cm s/cepillar	5,56	23,35
P01HA240	2,235 m3	Hormigón HA-25/P/20/l central	67,02	149,79
P01HM060	0,494 m3	Hormigón HM-20/P/20/l central	64,91	32,07
P01SM240	1,442 m3	Bloque piedra caliza sin escuadrar	1.640,00	2.364,88
P01UC010	100,197 ud	Clavo cobre D=3 mm.	0,05	5,01
P01UC020	0,369 kg	Puntas 17x70	7,65	2,82
			Grupo P01.....	2.678,21
P03AM030	18,878 m2	Malla electrosoldada #150x150x6 mm - 2,870 kg/m2	1,85	34,92
			Grupo P03.....	34,92
P04RD060	53,600 kg	Mortero cal Texcal Base	0,49	26,26
			Grupo P04.....	26,26
P05CZ290	12,366 ud	Patilla fija zinc junta alzada	0,39	4,82
P05CZ300	11,600 ud	Patilla Zn j/alzada vertiente	0,47	5,45
P05CZ310	7,166 ud	Grapa de zinc lateral	0,39	2,79
P05CZ320	8,100 ud	Grapa de zinc de alero	0,38	3,08
P05CZ330	32,166 ud	Grapa de zinc de cabeza	0,27	8,68
P05CZ340	10,718 ud	Grapa de zinc de solape	0,27	2,89
P05EW160	5,250 m2	Cartón fieltro ondulado alquitranado	1,50	7,88
P05O010	276,111 m2	Placa Onduline bajo teja BT-150 PLUS	6,99	1.930,02
P05O090	753,030 ud	Clavo taco 7 cm. Onduline	0,07	52,71
			Grupo P05.....	2.018,33
P08MA070	3,200 m	Rastrel pino 75x25 mm.	1,50	4,80
P08XBH010	13,000 m	Bordillo hormigón monocapa jardín gris 8-9x19 cm	1,85	24,05
			Grupo P08.....	28,85
P25FI020	6,777 kg	Solución de silicato (transp.)	3,28	22,23
P25FJ020	5,028 l	Revest. resina siloxano gama alta Absyde	14,40	72,40
			Grupo P25.....	94,63
P33A090	2,421 kg	Adhesivo epoxi 100/35	15,46	37,43
P33A140	2,880 kg	Masilla araldit 812/813	9,40	27,07
P33A240	0,256 m3	Carga inerte para resinas termoplásticas	160,05	40,97
P33A310	19,500 l	Mortero epoxídico tixotrópico	7,65	149,18
P33E010	4,518 l	Pentaclorofenato sódico acuoso	4,95	22,36
P33F100	2,744 kg	Imprimación oligómero siloxano	21,90	60,10
P33OB010	28,800 m	Varilla fibra de vidrio Robi D=4mm	5,10	146,88
P33OB020	32,000 m	Varilla fibra de vidrio Robi D=8mm	6,05	193,60
P33OD020	24,375 m	Varilla a/inoxidable roscado D=6mm	4,52	110,18
P33OE150	68,000 ud	Boquilla de inyección manual resinas	0,11	7,48
P33OE160	19,500 ud	Pistola de inyección de mano	51,69	1.007,96
P33W130	0,693 ud	Cartucho masilla resinas acrílica	1,95	1,35
P33XA290	15,504 m2	Chapa Zinc	17,09	264,96
P33XA350	9,525 m2	Chapa Zinc	31,76	302,51
P33XB330	3,900 h	Perforadora a rotación en seco	8,00	31,20
			Grupo P33.....	2.403,23
U04AA001	0,316 M3	Arena de río (0-5mm)	24,50	7,74
U04CA001	0,078 Tm	Cemento CEM II/B-P 32,5 R Granel	108,20	8,42
U04EA050	0,013 t	Cal apagada	195,38	2,50
U04PY001	0,092 M3	Agua	1,44	0,13
			Grupo U04.....	18,79
U000	1,000 kg	Masilla asfáltica	2,64	10,56



LISTADO DE MATERIALES VALORADO (Pres)

2ª fase Restauración de la iglesia San Esteban (Isuerre)

CÓDIGO	CANTIDAD UD	DESCRIPCIÓN	PRECIO	IMPORTE
U05DE018	1,000 ud	Sumidero suelo 20x20 cm	41,97	41,97
			Grupo U05.....	52,53
U12ID900	4.081,160 ud	Teja cerámica curva vieja recuperada	0,45	1.836,52
			Grupo U12.....	1.836,52
			TOTAL.....	9.192,28



LISTADO DE MANO DE OBRA VALORADO (Pres)

2ª fase Restauración de la iglesia San Esteban (Isuerre)

CÓDIGO	CANTIDAD UD	DESCRIPCIÓN	PRECIO	IMPORTE
O01OA030	203,606 h	Oficial primera	19,18	3.905,15
O01OA040	2,600 h	Oficial segunda	18,45	47,97
O01OA050	202,816 h	Ayudante	17,08	3.464,10
O01OA060	79,580 h	Peón especializado	16,43	1.307,50
O01OA070	168,036 h	Peón ordinario	16,30	2.738,99
O01OB030	0,134 h	Oficial 1ª ferralla	19,60	2,63
O01OB040	0,134 h	Ayudante ferralla	18,39	2,47
O01OB070	10,336 h	Oficial cantero	18,31	189,25
O01OB080	11,222 h	Ayudante cantero	17,39	195,15
O01OB150	2,986 h	Oficial 1ª carpintero	19,23	57,42
O01OB160	1,493 h	Ayudante carpintero	17,39	25,96
O01OB230	11,389 h	Oficial 1ª pintura	18,55	211,26
O01OB240	11,389 h.	Ayudante pintura	16,11	183,47
O01OC070	47,450 h	Especialista cosidos estáticos	18,41	873,55
O01OC100	25,842 h	Especialista en lampistería	16,91	436,98
O01OC120	5,400 h	Especialista en anclajes	18,41	99,41
O01OC175	44,459 h	Especialista reintegraciones e injertos	18,41	818,50
			Grupo O01.....	14.559,77
U01AA007	8,412 h	Oficial primera	16,78	141,15
U01AA008	2,520 h	Oficial segunda	15,94	40,17
U01AA009	8,112 h	Ayudante	14,86	120,54
U01AA010	20,787 h	Peón especializado	14,68	305,15
U01AA011	15,487 Hr	Peón suelto	14,41	223,16
			Grupo U01.....	830,18
			TOTAL.....	15.389,95



CUADRO DE PRECIOS AUXILIARES

2ª fase Restauración de la iglesia San Esteban (Isuerre)

CÓDIGO	CANTIDAD UD	DESCRIPCIÓN	PRECIO	SUBTOTAL	IMPORTE
A01A010	m3	PASTA DE CAL APAGADA AMASADA Pasta de cal viva apagada, amasada manualmente.			
O01OA070	2,500 h	Peón ordinario	16,30	40,75	
P01CL030	0,350 t	Cal hidratada en sacos S	107,92	37,77	
P01DW050	0,700 m3	Agua	1,26	0,88	

Mano de obra.....	40,75
Materiales.....	38,65
TOTAL PARTIDA.....	79,40

Asciende el precio total de la partida a la mencionada cantidad de SETENTA Y NUEVE EUROS con CUARENTA CÉNTIMOS

A01AF001	m ³	CAL APAGADA EN PASTA AMASADA m ³ . Cal viva apagada en pasta, amasada manualmente según NTE-RPG.			
U01AA011	2,000 Hr	Peón suelto	14,41	28,82	
U04EA050	0,350 t	Cal apagada	195,38	68,38	
U04PY001	0,700 M3	Agua	1,44	1,01	

Mano de obra.....	28,82
Materiales.....	69,39
TOTAL PARTIDA.....	98,21

Asciende el precio total de la partida a la mencionada cantidad de NOVENTA Y OCHO EUROS con VEINTIUN CÉNTIMOS

A01JF007	m ³	MORTERO CEMENTO m²,5 m ³ . Mortero de cemento CEM II/B-P 32,5 R y arena de río m ² ,5 con una resistencia a compresión de 2,5 N/mm ² según norma UNE-EN 998-2, confeccionado con hormigonera de 250 L.			
U01AA011	1,820 Hr	Peón suelto	14,41	26,23	
U04CA001	0,190 Tm	Cemento CEM II/B-P 32,5 R Granel	108,20	20,56	
U04AA001	1,130 M3	Arena de río (0-5mm)	24,50	27,69	
U04PY001	0,255 M3	Agua	1,44	0,37	
A03LA005	0,400 Hr	HORMIGONERA ELÉCTRICA 250 L.	1,92	0,77	

Mano de obra.....	26,23
Materiales.....	49,39
TOTAL PARTIDA.....	75,62

Asciende el precio total de la partida a la mencionada cantidad de SETENTA Y CINCO EUROS con SESENTA Y DOS CÉNTIMOS

A010A004	m ³	MORTERO BASTARDO CAL 1/1/4 CEM II/B-P 32,5 R m ³ . Mortero bastardo con cemento EN 197-1- CEM II/B-P 32,5 R según RC-16, cal apagada y arena de río de dosificación 1/1/4 confeccionado con hormigonera de 250 L.			
U01AA011	1,400 Hr	Peón suelto	14,41	20,17	
U04CA001	0,290 Tm	Cemento CEM II/B-P 32,5 R Granel	108,20	31,38	
A01AF001	0,215 m ³	CAL APAGADA EN PASTA AMASADA	98,21	21,12	
U04AA001	0,860 M3	Arena de río (0-5mm)	24,50	21,07	
U04PY001	0,168 M3	Agua	1,44	0,24	
A03LA005	0,800 Hr	HORMIGONERA ELÉCTRICA 250 L.	1,92	1,54	

Mano de obra.....	20,17
Materiales.....	75,35
TOTAL PARTIDA.....	95,52

Asciende el precio total de la partida a la mencionada cantidad de NOVENTA Y CINCO EUROS con CINCUENTA Y DOS CÉNTIMOS



CUADRO DE PRECIOS AUXILIARES

2ª fase Restauración de la iglesia San Esteban (Isuerre)

CÓDIGO	CANTIDAD UD	DESCRIPCIÓN	PRECIO	SUBTOTAL	IMPORTE
A02C020	m3	MORTERO DE CAL 1/3 Mortero de cal y arena de río de dosificación 1/3 confeccionado con hormigonera de 250 l.			
O01OA070	1,523 h	Peón ordinario	16,30	24,82	
A01A010	0,310 m3	PASTA DE CAL APAGADA AMASADA	79,40	24,61	
P01AA020	1,050 m3	Arena de río 0/6 mm.	17,08	17,93	
P01DW050	0,275 m3	Agua	1,26	0,35	
M03HH020	0,400 h	Hormigonera 200 l. gasolina	2,54	1,02	

Mano de obra.....	24,82
Maquinaria.....	1,02
Materiales.....	42,89
TOTAL PARTIDA.....	68,73

Asciende el precio total de la partida a la mencionada cantidad de SESENTA Y OCHO EUROS con SETENTA Y TRES CÉNTIMOS

A03LA005	Hr	HORMIGONERA ELÉCTRICA 250 L. Hr. Hormigonera eléctrica de 250 Lts con un motor eléctrico de 3CV, con bastidor y cabina de acero, pala mezcladoras, adecuadas para asegurar una mezcla rápida y homogénea, mecanismos protegidos herméticamente, con un peso en vacío de 290Kg y un rendimiento aproximado de 3,4m3.			
U02LA201	1,000 Hr	Hormigonera 250 l.	1,30	1,30	
U%10	10,000 %	Amortización y otros gastos	1,30	0,13	
U02SW005	3,500 Ud	Kilowatio	0,14	0,49	

Maquinaria.....	1,30
Otros.....	0,62
TOTAL PARTIDA.....	1,92

Asciende el precio total de la partida a la mencionada cantidad de UN EUROS con NOVENTA Y DOS CÉNTIMOS

O01OA140	h	Cuadrilla F			
O01OA040	1,000 h	Oficial segunda	18,45	18,45	
O01OA070	1,000 h	Peón ordinario	16,30	16,30	

Mano de obra.....	34,75
TOTAL PARTIDA.....	34,75

Asciende el precio total de la partida a la mencionada cantidad de TREINTA Y CUATRO EUROS con SETENTA Y CINCO CÉNTIMOS

U01AA501	h	Cuadrilla A Hr. Cuadrilla A de albañilería, cuantificando para su formación 1,00 h de oficial de primera, 1,00 h de ayudante y 0,50 h de peón suelto.			
U01AA007	1,000 h	Oficial primera	16,78	16,78	
U01AA009	1,000 h	Ayudante	14,86	14,86	
U01AA011	0,500 Hr	Peón suelto	14,41	7,21	

Mano de obra.....	38,85
TOTAL PARTIDA.....	38,85

Asciende el precio total de la partida a la mencionada cantidad de TREINTA Y OCHO EUROS con OCHENTA Y CINCO CÉNTIMOS



ANEXO 5.- GESTION DE RESIDUOS



5. GESTION DE RESIDUOS

GESTIÓN DE RESIDUOS SEGÚN REAL DECRETO 105/2008.

Tipo de Obra:		OBRA NUEVA
	X	REHABILITACIÓN
		DEMOLICIÓN TOTAL
		DEMOLICIÓN PARCIAL

Título	2ª FASE DE LA RESTAURACION DE LA IGLESIA DE SAN ESTEBAN
--------	---

Emplazamiento	Pza de España 3 Isuerre (Zaragoza)
---------------	------------------------------------

Real Decreto 105/2008, de 1 de febrero, que regula la producción y gestión de los residuos de construcción y demolición.

CONTENIDO DEL DOCUMENTO

De acuerdo con el Real Decreto 105/2008, de 1 de febrero, que regula la producción y gestión de los residuos de construcción y demolición, se presenta el presente Estudio de Gestión de Residuos de Construcción y Demolición, conforme a lo dispuesto en el art. 3, con el siguiente contenido:

- 1.1- **Identificación de los residuos (según OMAM/304/2002)**
- 1.2- **Estimación de la cantidad que se generará (en Tn y m3)**
- 1.3- **Medidas de segregación “in situ”**
- 1.4- **Previsión de reutilización en la misma obra u otros emplazamientos (indicar cuales)**
- 1.5- **Operaciones de valorización “in situ”**
- 1.6- **Destino previsto para los residuos.**
- 1.7- **Instalaciones para el almacenamiento, manejo u otras operaciones de gestión.**
- 1.8- **Valoración del coste previsto para la correcta gestión de los RCDs, que formará parte del presupuesto del proyecto.**



1.1.- Identificación de los residuos a generar, codificados con arreglo a la Lista Europea de Residuos publicada por Orden MAM/304/2002 de 8 de febrero o sus modificaciones posteriores.

Clasificación y descripción de los residuos

RCDs de Nivel I.- Residuos generados por el desarrollo de las obras de infraestructura de ámbito local o supramunicipal contenidas en los diferentes planes de actuación urbanística o planes de desarrollo de carácter regional, siendo resultado de los excedentes de excavación de los movimientos de tierra generados en el transcurso de dichas obras. Se trata, por tanto, de las tierras y materiales pétreos, no contaminados, procedentes de obras de excavación.

RCDs de Nivel II.- Residuos generados principalmente en las actividades propias del sector de la construcción, de la demolición, de la reparación domiciliaria y de la implantación de servicios.

Son residuos no peligrosos que no experimentan transformaciones físicas, químicas o biológicas significativas.

Los residuos inertes no son solubles ni combustibles, ni reaccionan física ni químicamente ni de ninguna otra manera, ni son biodegradables, ni afectan negativamente a otras materias con las que entran en contacto de forma que puedan dar lugar a contaminación del medio ambiente o perjudicar a la salud humana. Se contemplan los residuos inertes procedentes de obras de construcción y demolición, incluidos los de obras menores de construcción y reparación domiciliaria sometidas a licencia municipal o no.

Los residuos generados serán tan solo los marcados más adelante en este mismo anexo en la Lista Europea establecida en la Orden MAM/304/2002. No se consideraran incluidos en el cómputo general los materiales que no superen 1m³ de aporte y no sean considerandos peligrosos y requieran por tanto un tratamiento especial.



1.2.- Estimación de la cantidad generada de residuo.

A.1.: RCDs Nivel I				
		Tn	d	V
Evaluación teórica del peso por tipología de RCD		Toneladas de cada tipo de	Densidad tipo (entre 1,5 y	m3 Volumen Residuos
1. TIERRAS Y PÉTROS DE LA EXCAVACIÓN				
Tierras y pétreos procedentes de la excavación estimados directamente desde los datos de proyecto		7,71	1,5	5,14
A.2.: RCDs Nivel II				
	%	Tn	d	V
Evaluación teórica de	% de peso (según CC.AA. Madrid)	Toneladas de cada tipo de RCD	Densidad tipo (entre 1,5 y 0,5)	m3 Volumen de Residuos
RCD: Naturaleza no pétreo				
1. Asfalto	5,00%	0,00	1,5	0,00
2. Madera	4,00%	0,00	1,6	0,00
3. Metales	2,50%	0,85	1,7	0,50
4. Papel	0,30%	0,00	1,8	0,00
5. Plástico	1,50%	0,00	1,9	0,00
6. Vidrio	0,50%	0,00	1,10	0,00
7. Yeso	0,20%	0,00	1,11	0,00
TOTAL estimación	14,00%	0,77	1,53	0,50
RCD: Naturaleza pétreo				
1. Arena Grava y otro	4,00%	0,00	1,5	0,00
2. Hormigón	12,00%	4,82	1,6	3,01
3. Ladrillos, azulejos y	54,00%	43,25	1,7	25,44
4. Piedra	5,00%	0,00	1,8	0,00
TOTAL estimación	75,00%	46,94	1,65	28,45
RCD: Potencialmente peligrosos y otros				
1. Basuras	7,00%	0,00	1,5	0,00
2. Potencialmente pel	4,00%	0,00	1,6	0,00
TOTAL estimación	11,00%	0,00	1,55	0,00

Se consideran los siguientes pesos y volúmenes en función de la tipología de residuo:



1.3.- Medidas de segregación "in situ" previstas

(clasificación/selección).

En base al artículo 5.5 del RD 105/2008, los residuos de construcción y demolición deberán separarse en fracciones, cuando, de forma individualizada para cada una de dichas fracciones, la cantidad prevista de generación para el total de la obra supere las siguientes cantidades:

	Según normativa:	En proyecto:
Hormigón	160,00 Tn	4,82
Ladrillos, tejas, cerámica	80,00 Tn	43,25
Metales	4,00 Tn	0,85
Madera	2,00 Tn	0,00
Vidrio	2,00 Tn	0,00
Plásticos	1,00 Tn	0,00
Papel y cartón	1,00 Tn	0,00

Medidas empleadas (se marcan las casillas según lo aplicado)

	Eliminación previa de elementos desmontables y/o peligrosos
	Derribo separativo / segregación en obra nueva (ej.: pétreos, madera, metales, plásticos + cartón + envases, orgánicos, peligrosos...). Solo en caso de superar las fracciones establecidas en el artículo 5.5 del RD 105/2008
x	Derribo integral o recogida de escombros en obra nueva "todo mezclado", y posterior tratamiento en planta

Los contenedores o sacos industriales empleados cumplirán las especificaciones del artículo 6 de la Orden 2690/2006 de 28 de Julio, de la Conserjería de Medio Ambiente y Ordenación del Territorio.

1.4.- Previsión de operaciones de reutilización en la misma obra o en emplazamientos externos (en este caso se identificará el destino previsto)

Se marcan las operaciones previstas y el destino previsto inicialmente para los materiales (propia obra o externo)

	OPERACIÓN PREVISTA	DESTINO INICIAL
X	No hay previsión de reutilización en la misma obra o en emplazamientos externos, simplemente serán transportados a vertedero autorizado	Externo
	Reutilización de tierras procedentes de la excavación	
	Reutilización de residuos minerales o pétreos en áridos reciclados o en urbanización	
	Reutilización de materiales cerámicos	
	Reutilización de materiales no pétreos: madera, vidrio.	
	Reutilización de materiales metálicos	
X	Otros (indicar) Túnel de lavado	Externo



1.5.- Previsión de operaciones de valorización "in situ" de los residuos generados.

Se marcan las operaciones previstas y el destino previsto inicialmente para los materiales (propia obra o externo)

	OPERACIÓN PREVISTA
x	No hay previsión de reutilización en la misma obra o en emplazamientos externos, simplemente serán transportados a vertedero autorizado
	Utilización principal como combustible o como otro medio de generar energía
	Recuperación o regeneración de disolventes
	Reciclado o recuperación de sustancias orgánicas que utilizan no disolventes
x	Reciclado o recuperación de metales o compuestos metálicos
	Reciclado o recuperación de otras materias orgánicas
	Regeneración de ácidos y bases
	Tratamiento de suelos, para una mejora ecológica de los mismos
	Acumulación de residuos para su tratamiento según el Anexo II.B de la Comisión 96/350/CE
	Otros (indicar)

1.6.- Destino previsto para los residuos no reutilizables ni valorizables "in situ" (indicando características y cantidad de cada tipo de residuos)

Las empresas de Gestión y tratamiento de residuos estarán en todo caso autorizadas por la Comunidad Autónoma en cuestión para la gestión de residuos no peligrosos.

Terminología:

RCD: Residuos de la Construcción y la Demolición

RSU: Residuos Sólidos Urbanos

RNP: Residuos NO peligrosos

RP: Residuos peligrosos



1. TIERRAS Y PÉTREOS DE LA EXCAVACION	Tratamiento	Destino	Cantidad
17 05 04 Tierras y piedras distintas de las especificadas en el código 17 05 03	Sin tratamiento esp.	Restauración/Vertedero	5,14
17 05 06 Lodos de drenaje distintos de los especificados en el código 17 05 06	Sin tratamiento esp.	Restauración/Vertedero	
17 05 08 Balasto de vías férreas distinto del especificado en el código 17 05 07	Sin tratamiento esp.	Restauración/Vertedero	

A.2.: RCDs Nivel II

RCD: Naturaleza no pétreo		Tratamiento	Destino	Cantidad
1. Asfalto				
17 03 02	Mezclas bituminosas distintas a las del código 17 03 01	Reciclado	Planta de reciclaje RCD	
2. Madera				
17 02 01	Madera	Reciclado	Gestor autorizado RNPs	
3. Metales				
17 04 01	Cobre, bronce, latón	Reciclado	Gestor autorizado RNPs	
17 04 02	Aluminio	Reciclado		
17 04 03	Plomo			
17 04 04	Zinc			
17 04 05	Hierro y Acero	Reciclado		
17 04 06	Estaño			
17 04 06	Metales mezclados	Reciclado		
17 04 11	Cables distintos de los especificados en el código 17 04 10	Reciclado		0,50
4. Papel				
20 01 01	Papel	Reciclado	Gestor autorizado RNPs	
5. Plástico				
17 02 03	Plástico	Reciclado	Gestor autorizado RNPs	
6. Vidrio				
17 02 02	Vidrio	Reciclado	Gestor autorizado RNPs	
7. Yeso				
17 08 02	Materiales de construcción a partir de yeso distintos a los del código 17 08 01	Reciclado	Gestor autorizado RNPs	

RCD: Naturaleza pétreo		Tratamiento	Destino	Cantidad
1. Arena Grava y otros áridos				
01 04 08	Residuos de grava y rocas trituradas distintos de los mencionados en el código 01 04 07	Reciclado	Planta de reciclaje RCD	
01 04 09	Residuos de arena y arcilla	Reciclado	Planta de reciclaje RCD	
2. Hormigón				
17 01 01	Hormigón	Reciclado/	Planta de reciclaje	3,01
3. Ladrillos , azulejos y otros cerámicos				
17 01 02	Ladrillos	Reciclado	Planta de reciclaje RCD	
17 01 03	Tejas y materiales cerámicos	Reciclado	Planta de reciclaje RCD	16,94
17 01 07	mezcla de hormigón, ladrillos, tejas y materiales cerámicos distintas de las especificadas en el código 17 01 06.	Reciclado / Vertedero	Planta de reciclaje RCD	8,50
4. Piedra				
17 09 04	RDCs mezclados distintos a los de los códigos 17 09 01, 02 y 03	Reciclado		



RCD: Potencialmente peligrosos y otros		Tratamiento	Destino	Cantidad
1. Basuras				
20 02 01	Residuos biodegradables	Reciclado / Vertedero	Planta de reciclaje RSU	
20 03 01	Mezcla de residuos municipales	Reciclado / Vertedero	Planta de reciclaje RSU	
2. Potencialmente peligrosos y otros				
17 01 06	mezcla de hormigón, ladrillos, tejas y materiales cerámicos con sustancias peligrosas (SP's)	Depósito Seguridad	Gestor autorizado RPs	
17 02 04	Madera, vidrio o plástico con sustancias peligrosas o contaminadas por ellas	Tratamiento Fco-Qco		
17 03 01	Mezclas bituminosas que contienen alquitrán de hulla	Depósito / Tratamiento		
17 03 03	Alquitrán de hulla y productos alquitranados	Depósito / Tratamiento		
17 04 09	Residuos metálicos contaminados con sustancias peligrosas	Tratamiento Fco-Qco		
1704 10	Cables que contienen hidrocarburos, alquitran de hulla y otras SP's	Tratamiento Fco-Qco		
17 06 01	Materiales de aislamiento que contienen Amianto	Depósito Seguridad		
17 06 03	Otros materiales de aislamiento que contienen sustancias peligrosas	Depósito Seguridad		
17 06 05	Materiales de construcción que contienen Amianto	Depósito Seguridad		
17 08 01	Materiales de construcción a partir de yeso contaminados con SP's	Tratamiento Fco-Qco		
17 09 01	Residuos de construcción y demolición que contienen mercurio	Depósito Seguridad		
17 09 02	Residuos de construcción y demolición que contienen PCB's	Depósito Seguridad		
17 09 03	Otros residuos de construcción y demolición que contienen SP's	Depósito Seguridad		
17 06 04	Materiales de aislamientos distintos de los 17 06 01 y 03	Reciclado	Gestor autorizado RNPs	
17 05 03	Tierras y piedras que contienen SP's	Tratamiento Fco-Qco	Gestor autorizado RPs	
17 05 05	Lodos de drenaje que contienen sustancias peligrosas	Tratamiento Fco-Qco		
17 05 07	Balastro de vías férreas que contienen sustancias peligrosas	Depósito / Tratamiento		
15 02 02	Absorbentes contaminados (trapos,...)	Depósito / Tratamiento		
13 02 05	Aceites usados (minerales no clorados de motor,..)	Depósito / Tratamiento		
16 01 07	Filtros de aceite	Depósito / Tratamiento		
20 01 21	Tubos fluorescentes	Depósito / Tratamiento		
16 06 04	Pilas alcalinas y salinas	Depósito / Tratamiento		
16 06 03	Pilas botón	Depósito / Tratamiento		
15 01 10	Envases vacíos de metal o plástico contaminado	Depósito / Tratamiento		
08 01 11	Sobrantes de pintura o barnices	Depósito / Tratamiento		
14 06 03	Sobrantes de disolventes no halogenados	Depósito / Tratamiento		
07 07 01	Sobrantes de desencofrantes	Depósito / Tratamiento		
15 01 11	Aerosoles vacíos	Depósito / Tratamiento		
16 06 01	Baterías de plomo	Depósito / Tratamiento		
13 07 03	Hidrocarburos con agua	Depósito / Tratamiento		
	RCDs mezclados distintos códigos 17 09 01 y 02 y 03	Depósito / Tratamiento	Restauración / Vertedero	



1.7.- Planos de las instalaciones previstas

Planos de las instalaciones previstas para el almacenamiento, manejo y, en su caso, otras operaciones de gestión de los residuos de construcción y demolición en la obra, planos que posteriormente podrán ser objeto de adaptación a las características particulares de la obra y sus sistemas de ejecución, siempre con el acuerdo de la dirección facultativa de la obra.

En los planos de especifica la situación:

	Bajantes de escombros
	Acopios y/o contenedores de los distintos RCDs (tierras, pétreos, maderas, plásticos, metales, vidrios, cartones...
	Zonas o contenedor para lavado de canaletas / cubetas de hormigón
	Almacenamiento de residuos y productos tóxicos potencialmente peligrosos
	Contenedores para residuos urbanos
	Planta móvil de reciclaje "in situ"
	Ubicación de los acopios provisionales de materiales para reciclar como áridos, vidrios, madera o materiales cerámicos.

1.8.- Valoración del coste previsto para la correcta gestión de los RCDs, que formará parte del presupuesto del proyecto

Con carácter General:

Prescripciones a incluir en el pliego de prescripciones técnicas del proyecto, en relación con el almacenamiento, manejo y, en su caso, otras operaciones de gestión de los residuos de construcción y demolición en obra.

Gestión de residuos de construcción y demolición

Gestión de residuos, realizándose su identificación con arreglo a la Lista Europea de Residuos publicada por Orden MAM/304/2002 de 8 de febrero o sus modificaciones posteriores.

La segregación, tratamiento y gestión de residuos se realizará mediante el tratamiento correspondiente por parte de empresas homologadas mediante contenedores o sacos industriales que cumplirán las especificaciones del artículo 6 de la Orden 2690/2006 de 28 de Julio, de la Consejería de Medio Ambiente y Ordenación del Territorio.

Certificación de los medios empleados

Es obligación del contratista proporcionar a la Dirección Facultativa de la obra y a la Propiedad de los certificados de los contenedores empleados así como de los puntos de vertido final, ambos emitidos por entidades autorizadas y homologadas.

Limpieza de las obras

Es obligación del Contratista mantener limpias las obras y sus alrededores tanto de escombros como de materiales sobrantes, retirar las instalaciones provisionales que no sean necesarias, así como ejecutar todos los trabajos y adoptar las medidas que sean apropiadas para que la obra presente buen aspecto.



Con carácter Particular:

Prescripciones a incluir en el pliego de prescripciones técnicas del proyecto (se marcan aquellas que sean de aplicación a la obra)

x	Para los derribos: se realizarán actuaciones previas tales como apeos, apuntalamientos, estructuras auxiliares...para las partes o elementos peligroso, referidos tanto a la propia obra como a los edificios colindantes.Como norma general, se procurará actuar retirando los elementos contaminados y/o peligrosos tan pronto como sea posible,asi como los elementos a conservar o valiosos (cerámicos,marmoles...). Seguidamente se actuará desmontando aquellas partes accesibles de las instalaciones , carpinterías y demás elmentos que lo permitan
x	El depósito temporal de los escombros, se realizará bien en sacos industriales iguales o inferiores a 1m ³ , contadores metálicos específicos con la ubicación y condicionado que establezcan las ordenanzas municipales. Dicho depósito en acopios, también deberá estar en lugares debidamente señalizados y segregados del resto de los residuos
x	El depósito temporal para RCDs valorizables (maderas, plásticos, metales, chatarra.) que se realice en contenedores o acopios, se deberá señalar y segregar del resto de residuos de un modo adecuado.
x	Los contenedores deberán estar pintados en colores que destaquen su visibilidad, especialmente durante la noche, y contar con una banda de material reflectante de al menos 15 cm. a lo largo de toso su perímetro. En los mismos deberá figurar la siguiente información: Razón social, CIF, teléfono del titular del contenedor/envas y el número de inscripción en el registro de transportistas de residuoas, creado en el art. 43 de la Ley 5/2003 de 20 de marzo. Esta información también deberá quedar reflejada en los sacos industriales y otros medios de contención y almacenaje de residuos.
x	El responsable de la obra ala que presta servicio el contenedor adoptará las medidas necesarias para evitar el depósito de residuos ajenos a la mismo. Los contenedores permanecerán cerrados, o cubiertos al menos, fuera del horario de trabajo, para evitar el depósito de residuos ajenos a la obra a la que prestan servicio
x	En el equipo de obra deberán establecerse los medios humanos, técnicos y procedimientos para la separación de cada tipo de RCD.
x	Se atenderán los criterios municipales establecidos (ordenanzas, condiciones de licencia de obras.), especialmente si obligan a la separación en origen de determinadas materias objeto de reciclaje o deposición. En este último caso se deberá asegurar por parte del contratista realizar la evaluación económica de la scondiciones en las que es viable la operación, tanto por las posibilidades reales de ejecutarla como por disponer de plantas de reciclaje o gestores de RCDs adecuados. La Dirección de Obra será responsable de tomar la última decisión y de su justificación ante las autoriddaes locales o autonómicas pertinetes.
x	Se deberá asegurar en la contratación de la gestión de los RCDs que el destino final (planta de reciclaje, vertedero, cantera, incineradora.) son centros con la autorización autonómica de la Consejería de Medio Ambiente, así mismo se deberá contratar sólo transportitas o gestores autorizados por dicha Consejería e inscritos en el registro pertinente. Se llevará a cabo un control documental en el que quedarán reflejados los avales de retirada y entrega final de cada transporte de residuos
x	La gestión tanto documental como operativa de los residuos peligrosos que se hallen en una obra de derribo o de nueva planta se regirán conforme a la legislación nacional y autonómica vigente y a los requisitos de las ordenanzas municipales Asimismo los rresiduos de caracter urbano generados en las obras (restos de comidas, envases...) serán gestionados acorde con los preceptos marcados por la legislación y autoridad competente municipal.
x	Para el caso de los residuos con amianto se seguirán los pasos marcados por la Orden MAM/304/2002 de 8 de febrero por la que se publican las operaciones de valorización y eliminación de residuos y la lista europea de residuos para poder considerarlos como peligrosos o no peligrosos



	En cualquier caso siempre se cumplirán los preceptos dictados por el RD 108/1991 de 1 de febrero sobre la prevención y reducción de la contaminación del medio ambiente producida por el amianto, así como la legislación laboral al respecto.
x	Los restos de lavado de canaletas / cubas de hormigón serán tratadas como escombros
x	Se evitará en todo momento la contaminación con productos tóxicos o peligrosos de los plásticos y restos de madera para su adecuada segregación, así como la contaminación de los acopios o contenedores de escombros con componentes peligrosos
x	Las tierras superficiales que pueden tener un uso posterior para jardinería o recuperación de los suelos degradados será retirada y almacenada durante el menor tiempo posible en caballones de altura no superior a 2 metros. Se evitará la humedad excesiva,
	Otros (indicar)

1.9.- Valoración del coste previsto de la gestión correcta de los residuos de construcción y demolición, coste que formará parte del presupuesto del proyecto en capítulo aparte.

A continuación se desglosa el capítulo presupuestario correspondiente a la gestión de los residuos de la obra, repartido en función del volumen de cada material.

A. ESTIMACIÓN DEL COSTE DE TRATAMIENTO DE LOS RCDs (Cálculo sin fianza)					
Tipología RCDs	Estimación (m3)	Precio gestión en Planta / Vertedero / Cantera /Gestor (€/m3)	Importe (€)	% del presupuesto de Obra	
A1 RCDs Nivel I					
Tierras y pétreos de la excavación	5,14	3,00	15,42		
Límites entre 40-60,000 €					
A2 RCDs Nivel II					
RCDs Naturaleza Pétreo	28,45	3,00	85,35		
RCDs Naturaleza no Pétreo	0,50	10,00	5		
RCDs Potencialmente peligrosos	0,00	10,00	0		
Límite mínimo del 0,2 % del presupuesto de la obra					
B.- RESTO DE COSTES DE GESTIÓN					
B1.- % Presupuesto hasta cubrir RCD Nivel I			0,00		
B2.- % Presupuesto hasta cubrir RCD Nivel II			0,00		
B3.- % Presupuesto de Obra por costes de gestión, alquileres,			502,23		
TOTAL PRESUPUESTO ESTUDIO DE GESTION RCDs			608,00	0	



Para los RCDs de Nivel I se utilizarán los datos de proyecto de la excavación, mientras que para los de Nivel II se emplean los datos del apartado 1.2 del Estudio de Gestión

El contratista posteriormente se podrá ajustar a la realidad de los precios finales de contratación y especificar los costes de gestión de los RCDs de Nivel II por las categorías LER si así lo considerase necesario.

Se establecen en el apartado "B.- RESTO DE COSTES DE GESTIÓN" que incluye tres partidas:

B1.- Porcentaje del presupuesto de obra que se asigna si el coste del movimiento de tierras y pétreos del proyecto supera el límite superior de la fianza

B2.- Porcentaje del presupuesto de obra asignado hasta completar el mínimo del 0,2%.

B3.- Estimación del porcentaje del presupuesto de obra del resto de costes de la Gestión de Residuos, tales como alquileres, portes, maquinaria , mano de obra y medios auxiliares en general.

CONCLUSIÓN

Con todo lo anteriormente expuesto, junto con los planos que acompañan la presente memoria y el presupuesto reflejado, el técnico que suscribe entiende que queda suficientemente desarrollado el Estudio de Gestión de Residuos para el proyecto reflejado en su encabezado.

Isuerre agosto-17
El Arquitecto

Jesús Fernando Alegre Arbués



ANEXO 6.- CUMPLIMIENTO DEL C.T.E.



BÍNDICE:

1. AGENTES	5
1.1. PROMOTOR.....	5
1.2. ARQUITECTO	5
2. EMPLAZAMIENTO.....	5
3. OBJETO DEL ANEXO.....	5
CUMPLIMIENTO DEL CÓDIGO TÉCNICO DE LA EDIFICACIÓN	7
1. SEGURIDAD EN CASO DE INCENDIO (DB SI)	9
2. SEGURIDAD DE UTILIZACIÓN Y ACCESIBILIDAD (DB SUA)	15
3. SEGURIDAD ESTRUCTURAL (DB SE)	19
4. AHORRO DE ENERGÍA (DB HE).....	27
5. SALUBRIDAD (DB HS).....	29
6. PROTECCIÓN FRENTE AL RUIDO (DB HR)	31



1.- AGENTES

1.1.- PROMOTOR

Se redacta el presente “Anexo de Cumplimiento del Código Técnico de la Edificación” por encargo del Dirección General de Vivienda y Rehabilitación del Gobierno de Aragón.

1.2.- ARQUITECTO

El presente anexo ha sido redactado por el Arquitecto que lo suscribe, **Jesús Fernando Alegre Arbués**, colegiado con el número **1.665** en el Colegio Oficial de Arquitectos de Aragón.

2.- EMPLAZAMIENTO

La Iglesia San Esteban se emplaza en la Plaza de España nº 3 de la ciudad de Isuerre (Huesca)

3.- OBJETO DEL ANEXO

Se redacta el presente “Anexo de Cumplimiento del Código Técnico de la Edificación” para justificar la aplicación y el cumplimiento del mismo, en la medida y en los términos establecidos por el artículo 2.3 del Código Técnico de la Edificación.

En Isuerre, a Agosto 2017

El Arquitecto

Jesús Fernando Alegre Arbués



CUMPLIMIENTO DEL CÓDIGO TÉCNICO DE LA EDIFICACIÓN



Anexo de cumplimiento CTE

COLEGIO OFICIAL DE ARQUITECTOS DE ARAGÓN | Demarcación de ZARAGOZA.
VISADO Normal con fecha 10/10/2017. Número de expediente/fase ZA2017003468400

Documento con firma electrónica. Autenticidad verificable en coaa.e-gestion.es/validacion.aspx con CSV: EV0uc4d0oza3191020171046104

1. SEGURIDAD EN CASO DE INCENDIO (DB SI)

INTRODUCCIÓN

Los trabajos de restauración proyectados no afectan al uso actual de las partes del edificio concernidas, ni establece nuevos usos respecto a lo actual. En todos los aspectos del cumplimiento del Código Técnico de la Edificación que se desarrollan seguidamente se constatará el alcance muy limitado que las actuaciones proyectadas presentan.

1.1. PROPAGACIÓN INTERIOR (DB SI-1)

1.1.1. COMPARTIMENTACIÓN EN SECTORES DE INCENDIO

No es de aplicación, ya que no existen sectores de incendio a compartimentar.

1.1.2. LOCALES DE RIESGO ESPECIAL

No se disponen locales de riesgo especial de ninguna índole.

1.1.3. ESPACIOS OCULTOS. PASO DE INSTALACIONES A TRAVÉS DE ELEMENTOS DE COMPARTIMENTACIÓN DE INCENDIOS

No se disponen espacios ocultos ni existen instalaciones que pasen a través de elementos de compartimentación de incendios.

1.1.4. REACCIÓN AL FUEGO DE ELEMENTOS CONSTRUCTIVOS, DECORATIVOS Y DE MOBILIARIO

En aquellas zonas en las que, por la naturaleza de la actuación, sea posible cumplir con las condiciones establecidas en el Código Técnico de la Edificación, la reacción al fuego de los elementos constructivos, y decorativos será la siguiente:



Situación del elemento	Revestimiento			
	De techos y paredes		De suelos	
	Norma	Proyecto	Norma	Proyecto
Zonas ocupables	C-s2,d0	C-s2,d0	E _{FL}	E _{FL}

1.2. PROPAGACIÓN EXTERIOR (DB SI-2)

1.2.1. MEDIANERÍAS Y FACHADAS

Dada la naturaleza limitada de este proyecto y que la preservación de los valores históricos y artísticos del monumento impiden modificaciones en su configuración presente, queda limitado el alcance de la presente actuación de restauración en el terreno de la seguridad frente a incendios. No se varían las condiciones actuales

1.2.2. CUBIERTAS

El proyecto no plantea modificaciones sustanciales respecto a este apartado respecto de las condiciones actuales, limitándose a la renovación de las mismas en idénticas condiciones y con los mismos materiales

1.3. EVACUACIÓN DE OCUPANTES (DB SI-3)

1.3.1. COMPATIBILIDAD DE LOS ELEMENTOS DE EVACUACIÓN

No se exigen condiciones especiales referentes a compatibilidad de los medios de evacuación.

1.3.2. CÁLCULO DE LA OCUPACIÓN

El proyecto solo afecta a espacios de acceso restringido y no supone ningún cambio de uso respecto al presente.

1.3.3. NÚMERO DE SALIDAS Y LONGITUD DE LOS RECORRIDOS DE EVACUACIÓN

El proyecto solo afecta a espacios de acceso restringido y no supone ningún cambio de uso respecto al presente



1.3.4. DIMENSIONADO DE LOS MEDIOS DE EVACUACIÓN

El proyecto solo afecta a espacios de acceso restringido y no supone ningún cambio de uso respecto al presente

1.3.5. PROTECCIÓN DE LAS ESCALERAS

Considerando la naturaleza de la actuación propuesta y teniendo en cuenta las condiciones de preservación del bien cultural y que el proyecto solo afecta a espacios de acceso restringido y no supone ningún cambio de uso respecto al presente.

1.3.6. PUERTAS SITUADAS EN RECORRIDOS DE EVACUACIÓN

El proyecto solo afecta a espacios de acceso restringido y no supone ningún cambio de uso respecto al presente

1.3.7. SEÑALIZACIÓN DE LOS MEDIOS DE EVACUACIÓN

El proyecto solo afecta a espacios de acceso restringido y no supone ningún cambio de uso respecto al presente

1.3.8. CONTROL DEL HUMO DE INCENDIO

El proyecto solo afecta a espacios de acceso restringido y no supone ningún cambio de uso respecto al presente

1.3.9. EVACUACIÓN DE PERSONAS CON DISCAPACIDAD EN CASO DE INCENDIO

El proyecto solo afecta a espacios de acceso restringido y no supone ningún cambio de uso respecto al presente



1.4. INSTALACIONES DE PROTECCIÓN CONTRA INCENDIOS (DB SI-4)

1.4.1. DOTACIÓN DE INSTALACIONES DE PROTECCIÓN CONTRA INCENDIOS

No se disponen instalaciones de protección contra incendios de ninguna índole

1.4.2. SEÑALIZACIÓN DE LAS INSTALACIONES MANUALES DE PROTECCIÓN CONTRA INCENDIOS:

No se disponen instalaciones manuales de protección contra incendios de ninguna índole.

1.5. INTERVENCIÓN DE LOS BOMBEROS (DB SI-5)

1.5.1. CONDICIONES DE APROXIMACIÓN Y ENTORNO

El proyecto solo afecta a espacios de acceso restringido y no supone ningún cambio de uso respecto al presente

1.5.2. ACCESIBILIDAD POR FACHADA

Dadas las características de la actuación propuesta, se considera que las condiciones establecidas no son de aplicación.

1.6. RESISTENCIA AL FUEGO DE LA ESTRUCTURA (DB SI-6)

1.6.1. RESISTENCIA AL FUEGO DE ELEMENTOS ESTRUCTURALES PRINCIPALES

El proyecto no plantea modificaciones sustanciales respecto a este apartado respecto de las condiciones actuales, limitándose a la renovación de las mismas en idénticas condiciones y con los mismos materiales

1.6.2. RESISTENCIA AL FUEGO DE ELEMENTOS ESTRUCTURALES SECUNDARIOS

Dadas las características de la actuación propuesta, se considera que las condiciones establecidas no son de aplicación.

En Isuerre, a Agosto 2017

El Arquitecto

Jesús Fernando Alegre Arbués



2. SEGURIDAD DE UTILIZACIÓN Y ACCESIBILIDAD (DB SUA)

2.1. SEGURIDAD FRENTE AL RIESGO DE CAÍDAS (DB SUA-1)

2.1.1. RESBALADICIDAD DE LOS SUELOS

Dadas las características de la actuación propuesta, se considera que las condiciones establecidas no son de aplicación

2.1.2. DISCONTINUIDADES EN EL PAVIMENTO

Dadas las características de la actuación propuesta, se considera que las condiciones establecidas no son de aplicación.

2.1.3. DESNIVELES

2.1.3.1. PROTECCIÓN DE LOS DESNIVELES

Dadas las características de la actuación propuesta, se considera que las condiciones establecidas no son de aplicación.

2.1.3.2. CARACTERÍSTICAS DE LAS BARRERAS DE PROTECCIÓN

Dadas las características de la actuación propuesta, se considera que las condiciones establecidas no son de aplicación.

2.1.4. ESCALERAS Y RAMPAS

Dadas las características de la actuación propuesta, se considera que las condiciones establecidas no son de aplicación.

2.1.5. LIMPIEZA DE LOS ACRISTALAMIENTOS EXTERIORES

Dadas las características de la actuación propuesta, se considera que las condiciones establecidas no son de aplicación.



2.2. SEGURIDAD FRENTE AL RIESGO DE IMPACTO O DE ATRAPAMIENTO **(DB SUA-2)**

2.2.0 CONDICIONES ESPECÍFICAS FRENTE AL RIESGO EXTERIOR DE IMPACTO POR DESPRENDIMIENTOS

Dadas las características de la actuación propuesta, se considera que las condiciones establecidas no son de aplicación.

2.2.1. IMPACTO

2.2.1.1. IMPACTO CON ELEMENTOS FIJOS

Dadas las características de la actuación propuesta, se considera que las condiciones establecidas no son de aplicación.

2.2.1.2. IMPACTO CON ELEMENTOS PRACTICABLES

No se establecen elementos practicables que deban cumplir las condiciones especificadas en el presente apartado.

2.2.1.3. IMPACTO CON ELEMENTOS FRÁGILES

No se establecen elementos practicables que deban cumplir las condiciones especificadas en el presente apartado 2.2.1.4. Impacto con elementos insuficientemente perceptibles

No se disponen elementos insuficientemente perceptibles.

2.2.2. ATRAPAMIENTO

No existen puertas correderas de ninguna índole.



2.3. SEGURIDAD FRENTE AL RIESGO DE APRISIONAMIENTO EN RECINTOS (DB SUA-3)

2.3.1. APRISIONAMIENTO

No existen recintos en los que sean de aplicación las condiciones establecidas en la presente sección.

2.4. SEGURIDAD FRENTE AL RIESGO CAUSADO POR ILUMINACIÓN INADECUADA (DB SUA-4)

Dadas las características de la actuación propuesta, se considera que las condiciones establecidas no son de aplicación

2.5. SEGURIDAD FRENTE AL RIESGO CAUSADO POR SITUACIONES DE ALTA OCUPACIÓN (DB SUA-5)

Dadas las características de la actuación propuesta, se considera que las condiciones establecidas no son de aplicación.

2.6. SEGURIDAD FRENTE AL RIESGO DE AHOGAMIENTO (DB SUA-6)

La presente sección no es de aplicación, ya que no se disponen piscinas de ninguna índole.

2.7. SEGURIDAD FRENTE AL RIESGO CAUSADO POR VEHÍCULOS EN MOVIMIENTO (DB SUA-7)

Dadas las características de la actuación propuesta, se considera que las condiciones establecidas no son de aplicación.



2.8. SEGURIDAD FRENTE AL RIESGO CAUSADO POR LA ACCIÓN DEL RAYO (DB SUA-8)

Dadas las características de la actuación propuesta, se considera que las condiciones establecidas no son de aplicación.

2.9. ACCESIBILIDAD (DB SUA-9)

Dadas las características de la actuación propuesta, se considera que las condiciones establecidas no son de aplicación.

En Isuerre, a Agosto de 2017

El Arquitecto

Jesús Fernando Alegre Arbués



3. SEGURIDAD ESTRUCTURAL (DB SE)

Dadas las características de la actuación propuesta, se considera que las condiciones establecidas no son de aplicación.

3.5. ESTRUCTURAS DE FÁBRICA (DB SE-F)

Dadas las características de la actuación propuesta, se considera que las condiciones establecidas no son de aplicación.

3.6. ESTRUCTURAS DE MADERA (DB SE-F)

Dadas las características de la actuación propuesta, se considera que las condiciones establecidas no son de aplicación.

3.7. ACCIÓN SÍSMICA (NCSE-02)

Dadas las características de la actuación propuesta, se considera que las condiciones establecidas no son de aplicación.

3.8. CUMPLIMIENTO DE LA INSTRUCCIÓN DE HORMIGÓN ESTRUCTURAL (EHE-08)

Dadas las características de la actuación propuesta, se considera que las condiciones establecidas no son de aplicación.

En Isuerre, a Agosto de 2017

El Arquitecto

Jesús Fernando Alegre Arbués



4. AHORRO DE ENERGÍA (DB HE)

4.1. LIMITACIÓN DE DEMANDA ENERGÉTICA (DB HE-1)

Dadas las características de la actuación propuesta, se considera que las condiciones establecidas no son de aplicación

4.2. RENDIMIENTO DE LAS INSTALACIONES TÉRMICAS (DB HE-2)

No se disponen instalaciones térmicas de ninguna índole, por lo que la presente sección no es de aplicación.

4.3. EFICIENCIA ENERGÉTICA DE LAS INSTALACIONES DE ILUMINACIÓN (DB HE-3)

Considerando la naturaleza de la actuación proyectada, se estima que la presente sección no es de aplicación.

4.4. CONTRIBUCIÓN SOLAR MÍNIMA DE AGUA CALIENTE SANITARIA (DB HE-4)

No se dispone instalación de agua caliente sanitaria de ninguna índole, por lo que se estima que la presente sección no es de aplicación.

4.5. CONTRIBUCIÓN FOTOVOLTAICA MÍNIMA DE ENERGÍA ELÉCTRICA (DB HE-5)

Las condiciones derivadas de la naturaleza y alcance del proyecto y la preservación del Bien Cultural justifican la no-aplicación de lo prescrito en este apartado.

En Isuerre, a Agosto de 2017

El Arquitecto

Jesús Fernando Alegre Arbués



5. SALUBRIDAD (DB HS)

5.1. PROTECCIÓN FRENTE A LA HUMEDAD (DB HS-1)

Se renuevan la cubierta inclinadas existente en la nave procediendo al retejado general de la iglesia incorporando Onduline bajo teja

5.2. RECOGIDA Y EVACUACIÓN DE RESIDUOS (DB HS-2)

Las condiciones derivadas de la naturaleza y alcance del proyecto y la preservación del Bien Cultural justifican la no-aplicación de lo prescrito en este apartado.

5.3. CALIDAD DEL AIRE INTERIOR (DB HS-3)

Considerando la naturaleza de la actuación proyectada, se estima que la presente sección no es de aplicación.

5.4. SUMINISTRO DE AGUA (DB HS-4)

Considerando la naturaleza de la actuación proyectada, se estima que la presente sección no es de aplicación.

5.5. EVACUACIÓN DE AGUAS (DB HS-5)

La cubiertas inclinadas vierten libremente en igual situación a la actual.

En Isuerre, a Agosto de 2017

El Arquitecto

Jesús Fernando Alegre Arbués



6. PROTECCIÓN FRENTE AL RUIDO (DB HR)

6.1. ÁMBITO DE APLICACIÓN

Las condiciones derivadas de la naturaleza y alcance del proyecto y la preservación del Bien Cultural justifican la no aplicación de lo prescrito en este apartado.

En Isuerre, a Agosto de 2017
El Arquitecto

Jesús Fernando Alegre Arbués



ANEXO 7.- CRONOGRAMA



PROGRAMA DE OBRAS

	CAPITULOS	MESES			IMPORTE
		1	2	3	
1	MEDIOS AUXILIARES				
		6.050,64	6.050,64	4.537,98	16.639,27
2	CUBIERTA				
		,	6.800,61	6.800,61	13.601,21
3	ESQUINA SUROESTE				
		430,41	860,82	,	1.291,23
4	TESTERO SUR				
		,	3.572,78	,	3.572,78
5	TORRE				
		3.028,63	3.028,63	,	6.057,26
6	RELOJ				
		,	2.046,49	,	2.046,49
7	GESTION RESIDUOS				
		152,	152,	152,	608,00
8	SEGURIDAD Y SALUD				
		252,	252,	252,	756,00
	PREVISION MENSUAL	9.913,68	22.763,97	11.742,59	44.572,24

Isuerre Agosto 2017

Jesús Fernando Alegre Arbués
Arquitecto.-



COLEGIO OFICIAL DE ARQUITECTOS DE ARAGÓN | Demarcación de ZARAGOZA.
VISADO Normal con fecha 10/10/2017. Número de expediente/fase ZA2017003468400

Documento con firma electrónica. Autenticidad verificable en coaa.e-gestion.es/validacion.aspx con CSV: EV0uc4d0oza3191020171046104

ANEXO 8.- ESTUDIO BASICO DE SEGURIDAD Y SALUD



INDICE

MEMORIA.....	2
1.- MEMORIA.	3
1.1.- Antecedentes.	3
Objeto	3
Autores	3
1.2.- Memoria Informativa.....	4
1.2.1.- Características de la Obra.	4
Promotor.....	4
Emplazamiento	4
Datos del Proyecto de Ejecución	4
1.2.2.- Descripción de la Obra.....	4
Características	4
Plazo de Ejecución.....	4
Número de Trabajadores	4
Presupuesto.....	4
Proceso Constructivo y Orden de Ejecución	5
1.3.- Memoria Descriptiva.....	8
1.3.1.- Medidas de Seguridad Previas a la Realización de la Obra.....	8
Vallados.....	8
Señalizaciones.....	8
Servicios Higiénicos	8
Protección Contra Incendios.....	9
Prevención de Riesgos a Terceros.....	9
1.3.2.- Análisis y Prevención de Riesgos.....	9
1.3.2.1.- INSTALACION ELECTRICA PROVISIONAL DE OBRA.....	9
1.3.2.2.- FASES DE EJECUCIÓN DE LA OBRA.....	12
1.3.2.5.- MAQUINARIA	18
1.3.3.- MEDICINA PREVENTIVA Y PRIMEROS AUXILIOS	20



MEMORIA



1.- MEMORIA.

1.1.- Antecedentes.

Este Estudio Básico de Seguridad y Salud, se realiza en cumplimiento del Real Decreto 1627/1997 de 24 de Octubre, que establece su obligatoriedad en aquellas obras que no cumplan el Artículo 4.1 de dicho RD 1627/1997.

Así mismo se deberán de cumplir:

- Ley 31/1995 “Prevención de Riesgos Laborales”.
- RD 39/1997 “Reglamento de Servicios de Prevención”.
- RD 485/1997 “Disposiciones mínimas en materia de señalización de seguridad y salud en el trabajo”.
- RD 486/1997 “Disposiciones mínimas de seguridad y salud en los lugares de Trabajo”.
- RD 773/1997 “Disposiciones mínimas de seguridad y salud relativas a la utilización por los trabajadores de equipos de protección individual”.
- RD 1215/1997 “Disposiciones mínimas de seguridad y salud para la utilización por los trabajadores de los equipos de trabajo”.

Objeto

El siguiente Estudio Básico de Seguridad y Salud tiene por objeto establecer las previsiones y medidas a adoptar tanto para la identificación y prevención de riesgos de accidentes laborales, como para la prevención durante los trabajos posteriores de mantenimiento que sean preceptivos.

En dicho Estudio Básico de Seguridad y Salud, se marcarán las directrices básicas que la/s empresa/s constructora/s deberán seguir, a la hora de elaborar el Plan de Seguridad y Salud.

Autores

El autor de Estudio de Seguridad y Salud, es JESUS FERNANDO ALEGRE ARBUÉS, Arquitecto colegiado nº 1665, del Colegio Oficial de Arquitectos de Aragón.



1.2.- Memoria Informativa.

1.2.1.- Características de la Obra.

Promotor

Dirección general de Vivienda y Rehabilitación del Gobierno de Aragón

Emplazamiento

Plaza de España nº 3 Isuerre (Zaragoza)

Datos del Proyecto de Ejecución

El proyecto de ejecución lo redacta el arquitecto **JESUS FERNANDO ALEGRE ARBUES**

1.2.2.- Descripción de la Obra.

Características

Es objeto del presente Estudio Básico de Seguridad, definir las actuaciones en materia de riesgos laborales con la finalidad de evitar accidentes en la consecución de los trabajos.

DESCRIPCIÓN DE LOS TRABAJOS:

Los trabajos a realizar consistirán en la renovación de la teja en la cubierta de la nave central, de la torre y el cuerpo de acceso.

Se procederá a la reparación de las impostas de la torre y a la reparación y adecuación de la envolvente del reloj

Plazo de Ejecución

En función del pliego de condiciones administrativas, se verá la contratación de las obras.

El plazo de ejecución de las obras se puede prever en 3 meses

Número de Trabajadores

Dependerán de la contratación que se realice, pero se estima un máximo de 4 simultáneamente y un mínimo de 2

Presupuesto

El Presupuesto de Ejecución Material de la obra asciende a 44.572,24.- €



Proceso Constructivo y Orden de Ejecución

El conjunto de obras que se propone, en su mayor parte definibles como obras de conservación, atenderán a aquellos aspectos que favorezcan la pervivencia del edificio en condiciones dignas y seguras, y al reconocimiento de sus valores históricos y arquitectónicos. Se trata de obras que continúan un proceso ya iniciado en 2012, con los trabajos realizados en 2015 ya descritos, tratando de hacerlo con suficiente coherencia y rigor metodológico.

4.1.- ACTUACIÓN EN CUBIERTA.

Se propone la reparación de la cobertura de teja existente, mediante un retejo completo con una reposición que se estima en el 40 %. Se fijarán mediante macizado con mortero una de cada 10-12 filas, en una hilada central y en la doble bocateja.

- Se renovarán la limahoya y el encuentro con el campanario con chapa de cinc recibida en roza, rematándose con gárgola de piedra.

- Se realizarán de 4 catas en la plementería que forman los faldones para verificar el sistema estructural y su estado.

4.2.- ACTUACIÓN EN ESQUINA SUROESTE.

Se proponen trabajos complementarios a los ya realizados en 2014 y del mismo tipo, para completar la estabilización de esta zona de la fábrica.

- Se aplicarán cosidos estáticos en la fisura activada en la cara sur de la esquina, Consistirán, como las ya realizadas, en varillas corrugada \varnothing 8 de fibra de vidrio en taladros de 0,80 cm recibidas con resina bicomponente.

- Se picará la junta y rejuntará de nuevo, tratando de reducir al máximo su espesor, utilizando mortero de cal de tono igual al de la de la piedra.

- Se instalarán cuatro testigos fisurómetros resistentes a la intemperie, con el fin de realizar un seguimiento posterior.

4.3.- ACTUACIÓN EN TESTERO SUR.

Se realizarán diversos trabajos para sanear las aguas pluviales, evitando



su infiltración en la cimentación:

- Colocación de bordillo de hormigón en el perfil del muro de contención de la calle que transcurre al norte del parque infantil.
- Realización de un caz o canal a 50 cm del muro, con pendiente de dos bandas de esa anchura en torno a él, que podrán ser de nuevo cubiertas por las losetas de goma del parque.
- Sumidero para recibir el agua conducida por dicho canal.
- Tubería bajo el pavimento de laja del paso y de su solera.
- Gárgola, atravesando el muro de contención, realizada con losa, del mismo modo que las existentes.
- Se instalarán cuatro fisurómetros sobre las fisuras existentes, del tipo que se prevé para la esquina suroeste.

4.4.- ACTUACIÓN EN EXTERIOR TORRE-CAMPANARIO

Se realizarán los trabajos que se justifican desde la correcta conservación de la fábrica, si bien, en este caso, el resultado tendrá cierta trascendencia formal, ya que, por una parte, se recupera una imagen más definida del orden arquitectónico original (recuperación de las impostas) y, por otra, se dignifica la presencia del reloj como elemento ajeno a la fábrica del siglo XVI.

- Se repararán las impostas, sustituyendo las piezas que han perdido volumen de formas significativa. Las nuevas piezas, de piedra idéntica a la original se cajearán al menos 15 cm en la fábrica y se anclará mecánicamente mediante varilla de fibra de vidrio en taladros con resina bicomponente. La restitución será completa en la desaparecida imposta inferior de la fachada oeste.
- Se limpiará la totalidad del desarrollo de las molduras, eliminando restos de materia orgánica adherida.



- Se repararán cantos vivos con tamaño superior a 2 cm, dejando el resto sin reparar. La reintegración de volumen, tras saneado y fijación de anclajes de fibra de vidrio se realizará con morteros especiales para reconstrucción al exterior, con idéntico color a la piedra patinada. Se colocarán alambres de acero inoxidable para realizar un enlace interior que se fije a los anclajes.
- Se protegerán superiormente las impostas reconstruidas con aplicación de capa de protección pendienteada de mortero bastardo, teñido en el mismo color de la piedra patinada y finalmente, hidrofugado.
- Se sellarán las juntas existentes en la hilada de losa que protege la cornisa, sin actuar directamente sobre esta. El material de sellado será el mismo mortero que se utilice para proteger las impostas.
- Se sellarán igualmente las bocatejas de los faldones del campanario, en su apoyo sobre las losas.
- Se sellarán y pendientearán con mortero de cal, hidrofugado posteriormente, los alféizares de los huecos de campanas, para facilitar la expulsión del agua.

4.5.- REALIZACIÓN DE COBERTURA PARA EL RELOJ.

Se admite la instalación de este elemento ajeno inicialmente a la fábrica original e insertado en forma descuidada, pero ya asumido como propio.

Se diseña una nueva cobertura que lo proteja correctamente, que evite la afección al arco de piedra y que integre esta figura y le proporcione encuentros correctos con lo existente.

Se crea para ello un nuevo perfil a dos aguas con cobertura de cinc y un frente revocado en torno a la esfera, que se protegerá en su mitad inferior con babero de cinc, según detalle.



1.3.- Memoria Descriptiva.

1.3.1.- Medidas de Seguridad Previas a la Realización de la Obra.

Vallados

Se dispondrá un cerramiento en el perímetro de las obras, de una altura no menor a 2 metros y a una distancia de las actuaciones no menor de 1,50 metros.

Se dispondrá paso para personas.

Señalizaciones

La dimensión y características de las señales serán las adecuadas según el RD 485/1997, de 14 de Abril, sobre disposiciones mínimas en materia de señalización de seguridad y salud en el trabajo.

En el acceso a la obra, y en lugar visible, se situaran las señales de:

- Prohibido el paso a la obra a toda persona ajena a la misma.
- Obligatorio el uso de casco.
- Obligatorio el uso de protecciones personales.
- Otras.

En un lugar visible, cerca del botiquín, se colocará un cartel indicando el centro asistencial más próximo, que es el “Centro de Salud de Sos del Rey Católico”, situado en C/ Pons Sorolla nº 10 , siendo su número de teléfono 948-888286. En caso de ser precisa la evacuación a un hospital, se considera que el más cercano es el “Hospital de Ejea de los Caballeros”, situado en la c/ Antonio Machado s/n, siendo su número de teléfono 976-677978

Servicios Higiénicos

Tendremos en cuenta el RD 486/1997 de 14 de Abril.

Se dispondrá de una zona vestuarios, los cuales dispondrán de asientos y taquillas individuales con llave.

En los demás casos los trabajadores dispondrán de colgadores o taquillas, donde puedan dejar sus objetos personales, bajo llave.

Se dispondrá de aseos con lavabos con espejo, agua corriente, jabón y toallas individuales. Así mismo se dispondrá de un retrete con descarga automática y papel higiénico, dicha cabina tendrá cierre interior y percha.

Si se realizan trabajos muy sucios, contaminantes o de elevada sudoración, será necesario la disposición de duchas.

Los trabajadores deberán disponer de agua potable ó bebida apropiada en cantidad suficiente cerca de los puestos de trabajo.



Protección Contra Incendios

El riesgo más frecuente es el motivado por el sistema eléctrico o debido a materiales inflamables como pinturas, disolventes y combustibles. Estos últimos, estarán ubicados en un local exclusivo, ventilado y con cartel de “Prohibido fumar y hacer fuego”.

En caso de incendio:

- Se cortará el suministro de corriente eléctrica de la zona.
- Se cortará cualquier tipo de conducción que lleve fluidos inflamables.

Todo el personal que use este material, debe de estar familiarizado con los sistemas de extinción de incendios. Los extintores (de Polvo Polivalente y cerca de cuadros eléctricos de CO₂), se situarán en los lugares de trabajo, colocados convenientemente , visibles y libres de obstáculos.

Todos los aparatos de extinción de incendios serán revisados periódicamente.

Todos los medios deberán estar señalizados según el RD.485/1997.

Prevención de Riesgos a Terceros

Como quiera que la obra se desarrollara en una zona de una iglesia abierta al culto, pueden producirse interferencias en los momentos de culto y al aporte de materiales por lo que los aportes de materiales deberán hacerse en momentos que no están produciéndose actos de culto.

El interior de las obras se dispondrá en todo momento vallado no permitiendo el paso a terceros.

1.3.2.- Análisis y Prevención de Riesgos.

1.3.2.1.- INSTALACION ELECTRICA PROVISIONAL DE OBRA

A) Descripción de la Instalación:

Simultáneamente con la petición de suministro, se solicitará el desvío de las líneas aéreas ó subterráneas que afecten a la actuación, solo si esto es necesario.

La instalación provisional eléctrica de la obra tendrá que estar con su correspondiente toma de tierra, con diferencial de alta sensibilidad, y protegido para evitar el acceso al mismo.

Los armarios estarán compuestos de:

- Entrada de corriente mediante toma de corriente estanca.
- Seccionador general tetrapolar, con enclavamiento magnetotérmico.
- Varias salidas con interruptores magnetotérmicos y diferencial de media sensibilidad, a tomas de corriente estancas, para alimentar: la hormigonera, el montacargas, etc.
- Borna general de toma de tierra.



B) Riesgos más Frecuentes:

- Caídas en altura.
- Descargas eléctricas por contactos directos ó indirectos.
- Caídas al mismo nivel.
- Quemaduras ó asfixia.

C) Medidas Básicas de Seguridad:

Para disminuir el riesgo durante la realización de los trabajos, se pueden tener en cuenta las siguientes medidas de seguridad:

- Aislamiento con respecto a tierra: tarimas, alfombrillas, etc.
- Protección contra los contactos con partes en tensión: capuchones, vainas, etc.
- Aparatos para verificar la ausencia de tensión.
- Dispositivos y elementos para la puesta a tierra y en cortocircuito.
- Herramientas isoplastificadas.
- Señalización del riesgo eléctrico y delimitación de la zona de trabajo.

En cuanto al empleo de herramientas eléctricas portátiles, durante la realización de los trabajos de la obra previstos y que se necesiten:

- Se verificará el aislamiento y las protecciones que recubren a los conductores.
- Cada una estará conectada a un diferencial individual.
- Se utilizarán pequeñas tensiones de seguridad.
- Se dispondrá de puesta a tierra de masas y dispositivos de corte automáticos.
- Los circuitos estarán separados.
- El material estará protegido con doble aislamiento.
- Se tendrán también las siguientes medidas de seguridad:
- Se comprobarán los circuitos con el comprobador de tensión.
- Ningún trabajador si no está preparado, accionará aparatos eléctricos.
- No se fijarán conductores eléctricos sobre la madera, para evitar el peligro de incendios.
- Los empalmes entre cables se harán con manguitos y cintas aislantes y autovulcanizantes.
- La excesiva longitud de los cables, origina frecuentemente una caída de tensión al final de la línea, y es origen de muchos fallos y averías.
- No se dejarán puntas de cables sueltas y sin aislar.
- No se orinará sobre los conductores en tensión.
- No se tirará bruscamente de los cables al retirarlos de los enchufes.



- Se avisará al electricista de la obra, si hubiera defectos de aislamiento en cualquier maquinaria eléctrica.
- En trabajos próximos a líneas eléctricas si hay posibilidad, se retirará la tensión de la línea, si esto no es posible se colocarán pantallas protectoras ó vainas aislantes.
- Los conductores si van por el suelo, no serán pisados, ni se colocarán materiales sobre ellos; al atravesar zonas de paso estarán protegidos adecuadamente.
- En las instalaciones de alumbrado, estarán separados los circuitos de vallas, accesos a zonas de trabajo, escaleras, almacenes, etc.
- Las lámparas para el alumbrado general y sus accesorios, se situarán a una distancia mínima de 2.50 metros del piso ó suelo, las que se puedan alcanzar con facilidad, estarán protegidas con una cubierta resistente.
- Se darán instrucciones sobre las medidas a adoptar en caso de incendio, ó accidente de origen eléctrico.

D) Protecciones Personales:

- - Casco de seguridad contra contactos eléctricos.
- - Gafas de protección para trabajos eléctricos en baja tensión.
- - Guantes contra agresiones de origen eléctrico.
- - Calzado frente a la electricidad.

E) Protecciones Colectivas:

Contra contactos directos:

- Alejamiento de las partes activas de la instalación.
- Interposición de obstáculos, que impidan el contacto accidental.
- Recubrimiento, con aislamiento apropiado, de las partes activas.

Contra contactos indirectos:

- Instalación con tensión hasta 250V, es necesario sistema de protección por encima de 50V.
- Instalaciones con tensión superior a 250V, es necesario sistema de protección.
- Aisladores, pantallas aisladoras, puesta a tierra de todas las máquinas que utilicen energía eléctrica. Transformadores.
- Mantenimiento periódico del estado de las mangueras, tomas de tierra, enchufes, cuadros distribuidores, etc.



1.3.2.2.- FASES DE EJECUCIÓN DE LA OBRA

TRABAJOS PREVIOS

A)Riesgos más Frecuentes

- Caídas en altura.
- Caídas al mismo nivel.
- Caída de materiales ó de elementos constructivos.
- Atrapamientos.
- Golpes en miembros superiores ó inferiores con el mal uso de las herramientas.

B)Medidas Básicas de Seguridad

Se evitará la excesiva polvareda pasando de vez en cuando la manguera con agua.

Las vigas para eliminarlas, se cortará primero la cabeza y después se retirarán, antes de cortarlas se apearán.

En caso de grietas en los edificios se colocaran testigos.

Cuando la altura de caída del operario sea superior a 3 metros y no existan protecciones colectivas, se utilizarán cinturones de seguridad anclados a puntos fijos, o se dispondrán andamios.

Se trocearan los elementos por piezas de fácil manejo para una sola persona.

No se acumularan escombros, ni se apoyaran elementos contra vallas, muros y soportes, propios, mientras estos deban permanecer en pie.

Al finalizar la jornada no deben de quedar elementos del edificio en estado inestable, que el viento, las condiciones atmosféricas u otras causas, puedan provocar su derrumbamiento.

Se protegerán de la lluvia mediante lonas ó plásticos, las zonas ó elementos del edificio que puedan ser afectados por aquella.

Las herramientas a emplear, en los trabajos a mano, son: picos, palancas, escoplos, mazos, martillos, etc.

Sobre una misma zona, no se deben efectuar trabajos a distintos niveles.

Protecciones Personales

- Casco de seguridad homologado.
- Cinturón de sujeción homologado, sobre todo en trabajos de demolición de cubierta; y cuando el operario trabaje en situación no estable.



- Gafas contra proyección de partículas.
- Guantes contra agresiones mecánicas.
- Calzado de seguridad y protección.
- Ropa de trabajo ajustada.

Protecciones Colectivas

Se instalarán andamios multidireccionales homologados.

A) Riesgos más Frecuentes

- Proyección de partículas, al cortar los ladrillos con la paleta.
- Salpicaduras de pastas y morteros al trabajar a la altura de los ojos en la colocación de los ladrillos, y durante la colocación de falsos techos.
- Caídas de personal ó materiales desde el andamio de borriquetes, por defectuosa instalación ó por incorrecta utilización.
- Golpes en las extremidades.
- Dermatitis por contacto con las pastas y los morteros.
- Aspiración de polvo al usar las máquinas para cortar ó lijar.
- Caídas a distinto nivel, por huecos de instalaciones.
- Cortes durante el cortado de piezas.
- Descargas eléctricas, durante la utilización de herramientas.
- Intoxicación por emanación de pinturas.
- Explosiones ó incendios por inflamación de la mezcla aire/vapores.
- Aplastamientos y golpes con la caída de los distintos materiales.
- Sobreesfuerzos.

B) Medidas Básicas de Seguridad

- Durante estos trabajos el orden y la limpieza en el tajo es fundamental, estando las superficies de tránsito libres de obstáculos (herramientas, materiales, escombros, etc), los cuales pueden provocar golpes ó caídas, obteniéndose así un mayor rendimiento y seguridad.
- La evacuación de escombros se realizará mediante conducción tubular, convenientemente anclada al andamio, con protección frente a caídas al vacío de las bocas de descarga. En la parte de abajo se protegerá el recibido de escombros, con una lona que elimine la producción de polvo.
- A partir de los 2 metros de altura, las plataformas de trabajo, tendrán guarda cuerpos.
- Se tendrá una especial atención, durante los enlucidos , ya que se aumenta el peligro de que caigan gotas, ó se produzcan salpicaduras de mortero en los ojos. En este caso se limpiará el ojo con aceite y nunca con agua.
- Los huecos existentes se cubrirán totalmente y se señalarán.
- Durante el pintado existirá una ventilación adecuada para evitar



intoxicaciones y atmósferas cargadas de gases. No se fumará, ni se utilizarán máquinas que puedan producir chispas. Se deberá tener el stock mínimo de disolventes, almacenados lejos del calor y fuego, y con los recipientes cerrados.

- Se alumbrarán convenientemente las zonas de trabajo. Si se realiza de forma artificial, el foco luminoso se colocará a una altura mínima de 2.50 metros del suelo. Se ubicarán de forma que se eviten contrastes fuertes de luz y sombras.
- Se dispondrá el extintor correspondiente según el peligro de incendio.
- Al utilizar el rotaflex, se tendrá en cuenta: se utilizará para cortar, no para desbastar; se cortará sin forzar el disco; se utilizará la carcasa superior de protección; se vigilará el desgaste del disco; el interruptor será del tipo hombre muerto.
- A la hora de cortar madera y su cepillado, se tendrá en cuenta que la mayor parte de las maderas tropicales son tóxicas, por lo que será necesario el uso de equipos filtrantes especiales contra polvos tóxicos.
- Como norma general el rotaflex tendrá su protector, y no se forzará en su trabajo el disco. Cuando el disco haya perdido el 25% de su diámetro se sustituirá.
- La coordinación entre todos los gremios es también una medida fundamental que no solaparán sus actividades.

C) Protecciones Personales

- Casco de seguridad homologado.
- Guantes contra agresiones mecánicas.
- Guantes contra agresiones químicas.
- Gafas de protección.
- Calzado de Seguridad y protección.
- Equipos filtrantes para las vías respiratorias.
- Ropa de trabajo adecuada.
- Se lavarán las manos y uñas, cuando empleemos productos tóxicos.



A) Riegos más Frecuentes

ANDAMIOS METALICOS

- Caídas a distinto nivel ó al mismo.
- Caídas de objetos.
- Atrapamientos en el montaje y desmontaje.
- Sobreesfuerzos.

ANDAMIOS DE BORRIQUETAS

- Caídas de personal al mismo ó distinto nivel.
- Caídas de materiales.
- Golpes durante el montaje y desmontaje.

ESCALERAS DE MANO

- Caídas a niveles inferiores debidas: a la mala colocación de las mismas, rotura de alguno de los peldaños, deslizamiento de la base por excesiva inclinación o por estar el suelo mojado.
- Golpes con la escalera al manejarla de forma incorrecta.

B) Medidas Básicas de Seguridad

ANDAMIOS DE BORRIQUETAS

- La separación máxima entre ejes será de 3.50 metros.
- No se realizarán movimientos bruscos, ni se saltará ó correrá en el interior del andamio. Tendrán los apoyos calzados ó frenados en el caso de ruedas.
- Su desplazamiento se realizará sin que haya sobre él ningún material que pueda caer.
- Una tercera parte de los tablones, deberá estar sujeta a las borriquetas. El grueso mínimo de los tablones será de 5cm.
- Los tablones no estarán nunca pintados, para no ocultar los defectos de la madera.
- El material se colocará repartido sin sobrecargar la plataforma, y las plataformas se mantendrán limpias.
- Se prohibirá la pasarela de tablones entre tramos de andamio. Se utilizarán módulos normalizados.
- Se colgarán de los puntos fuertes, cables de seguridad, a los que se anclarán los fijadores de los cinturones de seguridad.
- Se prohibirán trabajos continuos ó esporádicos bajo los andamios.
- Queda prohibido cargar las colas de los puentes con un peso superior al que han de llevar en vuelo.
- La sujeción de los tablones a los puentes, puede realizarse con atado de lías.
- La plataforma de trabajo tendrá un ancho mínimo de 60cm, y no sobresaldrá de cada apoyo más de 40cm.



- Si la altura es mayor de 2 metros, llevará una barandilla a 90cm, otra intermedia y un rodapié de 20cm.
- Se prohíbe la utilización a más de 6 metros, e irán arriostrados cuando se alcancen los 3 metros.

ANDAMIO METALICO

- Estarán arriostrados entre sí y anclados a la fachada cada 20 m².
- No se colocarán estos andamios si existe una pendiente mayor del 20%.
- La separación máxima entre largueros será de 2.50 metros.
- La altura mínima del módulo de la base es de 1.90 metros.
- En el montaje no se iniciará ningún nivel, sin haber concluido totalmente el de partida, sobre todo al colocar las cruces de San Andrés y los arriostramientos.
- Las plataformas de trabajo se consolidarán inmediatamente tras su formación.
- Las plataformas de trabajo tendrán un ancho mínimo de 60cm, limitándose posterior y lateralmente con un rodapié de 15cm, y dos barandillas, una intermedia y otra a 90cm. Cuando además de trabajarse sobre ella también haya material acopiado el ancho mínimo será 80cm. No se efectuarán pastas sobre la plataforma de trabajo.
- Los módulos de base se apoyarán sobre tablonos de reparto de cargas, además estarán dotados de bases nivelables y estarán aplomados. Se arriostrarán estos módulos por encima de 1.90 metros.
- La comunicación vertical del andamio, se resuelve con la utilización de escaleras prefabricadas.
- La separación máxima del andamio al elemento vertical donde se trabaja será igual ó inferior a 30cm.
- Se colocarán redes ó lonas para evitar caídas de materiales ó personas y evitar el polvo.
- No se trabajara sobre el andamio con viento fuerte.
- SE PRESENTARÁ PLAN DE MONTAJE DESMONTAJE Y UTILIZACIÓN.
- ESTARÁ PRESENTE RECURSO PREVENTIVO DURANTE LOS TRABAJOS EN ALTURA.



ESCALERAS DE MANO

- Se colocarán apartadas de los elementos móviles que puedan derribarlas.
- Estarán fuera de las zonas de paso.
- Estará prohibida su utilización como pasarelas ó plataformas.
- Los largueros serán de una sola pieza, con los peldaños ensamblados.
- El apoyo superior se hará sobre elementos resistentes y planos.
- Los ascensos y descensos se harán siempre de frente a ellas.
- Se prohíbe manejar en las escaleras pesos superiores a 25 Kg.
- Nunca se efectuarán trabajos sobre las escaleras que obliguen al uso de las dos manos.
- Las escaleras dobles o de tijera, estarán provistas de cadenas ó cables, que impidan que estas se abran al utilizarlas.
- No se emplearán escaleras de mano de más de 5 m. de altura.
- La inclinación de la escalera será aproximadamente de 75º, que equivale a estar separada de la vertical la cuarta parte de su longitud entre apoyos.
- Escaleras con pendiente entre 45º y 90º llevarán aros de protección para evitar caídas de espalda.
- Si las escaleras son de madera, no se pintarán a fin de no ocultar nudos ó vicios ocultos de la madera, barnizándose con material transparente.
- Los pies de la escalera irán calzados para evitar que se deslicen.
- En el apoyo, la escalera sobresaldrá como mínimo un metro.

C) Protecciones Personales

- Ropa de trabajo.
- Casco de Seguridad homologado.
- Zapatos de seguridad de suela antideslizante.
- Guantes apropiados.
- Cinturón de sujeción.
- Dispositivos anticaídas con amortiguador.
- Cinturón portaherramientas.

D) Protecciones Colectivas

- Se colocarán viseras ó marquesinas de protección debajo de las zonas de trabajo.
- Se señalizará la zona de influencia, mientras duren las operaciones de montaje de los andamios.



1.3.2.5.- MAQUINARIA

SIERRA CIRCULAR

A) Detección de los Riesgos más Frecuentes

- Cortes y amputaciones en extremidades superiores.
- Descargas eléctricas.
- Rotura del disco.
- Proyección de partículas.
- Incendios.

B) Medidas Básicas de Seguridad

- El disco estará dotado de carcasa protectora y resguardos, que impidan los atrapamientos por los órganos móviles.
- Se controlara el estado de los dientes del disco, así como la estructura de éste.
- La zona de trabajo estará limpia de serrín y virutas, para evitar incendios.
- Se evitará la presencia de clavos al cortar.
- Extintor manual de polvo químico antibrasa, junto al puesto de trabajo.

C) Protecciones Personales

- Casco de seguridad homologado.
- Guantes contra agresiones mecánicas.
- Gafas de protección contra la proyección de partículas de madera.
- Calzado de protección con plantilla anticlavos.
- Equipo filtrante de partículas.



HORMIGONERA

A) Detección de los Riesgos más Frecuentes

- Descargas eléctricas.
- Atrapamientos por órganos móviles.
- Vuelcos y atropellos al cambiarla de emplazamiento.

B) Medidas Básicas de Seguridad

- La máquina estará situada en superficie llana y consistente.
- Las partes móviles y de transmisión estarán protegidas con carcasa.
- Bajo ningún concepto se introducirá el brazo en el tambor, cuando funcione la máquina.

C) Protecciones Personales

- Casco homologado de seguridad.
- Ropa de trabajo adecuada.
- Guantes contra agresiones químicas.
- Calzado de seguridad (Botas de goma).
- Equipo filtrante para las vías respiratorias.

OTRAS HERRAMIENTAS

Como norma general se tendrán en cuenta las siguientes características, para el uso de la mayor parte de herramientas no enumeradas anteriormente.

A) Detección de los Riesgos más Frecuentes

- Descargas eléctricas por contactos directos ó indirectos.
- Proyección de partículas.
- Caídas en alturas.
- Ambiente ruidoso.
- Generación de polvo.
- Explosiones e incendios.
- Cortes en extremidades.

B) Medidas Básicas de Seguridad

- No podrán utilizarse sin los elementos de protección previstos para la realización de la operación de que se trate.
- Todas las herramientas eléctricas, estarán dotadas de doble aislamiento de seguridad, interruptor de hombre muerto y toma de tierra.
- El personal que utilice estas herramientas, ha de conocer las instrucciones de uso, y no utilizarlas en condiciones contraindicadas por el fabricante.
- Zonas de trabajo limpias y ordenadas.
- Las herramientas serán revisadas periódicamente, de manera que cumplan las instrucciones de conservación del fabricante.



- Estarán acopiadas en el almacén de obra, llevándolas al mismo una vez finalizado el trabajo, colocando las más pesadas en las baldas más próximas al suelo.
- La desconexión de las herramientas no se hará con un tirón brusco.
- No se usará una herramienta eléctrica sin enchufe. Si hubiese necesidad de emplear las mangueras de extensión, éstas se harán de la herramienta al enchufe y nunca a la inversa.
- Los trabajos con estas herramientas se realizarán siempre en posición estable.
- Las herramientas que se retiren de servicio deberán permanecer con sus dispositivos de protección y tomarse las medidas para imposibilitar su uso.

C) Protecciones Personales

- Casco de seguridad homologado.
- Guantes contra las agresiones mecánicas, químicas, eléctricas, térmicas, etc.
- Protecciones de las vías respiratorias, de los ojos y de la cara.
- Cinturón de sujeción para trabajos en altura.
- Ropa de trabajo adecuada y ajustada.
- En cubiertas cremas protectoras para la piel.

1.3.3.- MEDICINA PREVENTIVA Y PRIMEROS AUXILIOS

Se dispondrá en la obra de material de primeros auxilios que deberá ser adecuado, en cuanto a su cantidad y características, al número de trabajadores. Dicho material deberá adaptarse a las atribuciones profesionales del personal habilitado para su prestación.

Como mínimo dispondremos de un botiquín, que deberá contener: desinfectantes y antisépticos autorizados, gasas estériles, algodón hidrófilo, venda, esparadrapo, apósitos adhesivos, tijeras, pinzas y guantes desechables.

Dicho botiquín, se dispondrá en sitio accesible y adecuadamente señalado, para garantizarse rapidez en la prestación de los primeros auxilios.

Zaragoza, Agosto 2017

JESUS FERNANDO ALEGRE ARBUÉS
Arquitecto



PLANOS



COLEGIO OFICIAL DE ARQUITECTOS DE ARAGÓN | Demarcación de ZARAGOZA.
VISADO Normal con fecha 10/10/2017. Número de expediente/fase ZA2017003468400

Documento con firma electrónica. Autenticidad verificable en coaa.e-gestion.es/validacion.aspx con CSV: EV0uc4d0oza3191020171046104

PLANOS

1. SITUACIÓN Y EMPLAZAMIENTO
2. ESTADO ACTUAL: PLANTA NIVEL NAVE
3. ESTADO ACTUAL: PLANTA NIVEL CORO Y TORRE CAMPANARIO
4. ESTADO ACTUAL: SECCIONES
5. ESTADO ACTUAL: ALZADO SUR
6. ESTADO ACTUAL: ALZADO NORTE
7. ESTADO ACTUAL: ALZADOS ESTE Y OESTE
8. ESTADO ACTUAL: CUBIERTA
9. PROPUESTA DE ACTUACIÓN: PLANTA LOCALIZACIÓN DE ACTUACIONES
10. PROPUESTA DE ACTUACIÓN: PLANTAS NIVEL CORO Y TORRE CAMPANARIO
11. PROPUESTA DE ACTUACIÓN: SECCIONES
12. PROPUESTA DE ACTUACIÓN: ALZADO SUR
13. PROPUESTA DE ACTUACIÓN: ALZADO NORTE
14. PROPUESTA DE ACTUACIÓN: ALZADOS ESTE Y OESTE
15. PROPUESTA DE ACTUACIÓN: CUBIERTA
16. DETALLE RESTAURACIÓN CASIÓN DEL RELOJ





COLEGIO
OFICIAL DE
ARQUITECTOS DE
ARAGON

PLANTILLA DE FIRMAS ELECTRÓNICAS

FIRMAS DE COLEGIADOS

FIRMAS COLEGIOS / ORGANISMOS OFICIALES / OTROS



COLEGIO OFICIAL DE ARQUITECTOS DE ARAGÓN | Demarcación de ZARAGOZA.
VISADO Normal con fecha 10/10/2017. Número de expediente/fase ZA2017003468400

Documento con firma electrónica. Autenticidad verificable en coaa.e-gestion.es/validacion.aspx con CSV: EV0uc4d0oza78810207730451053



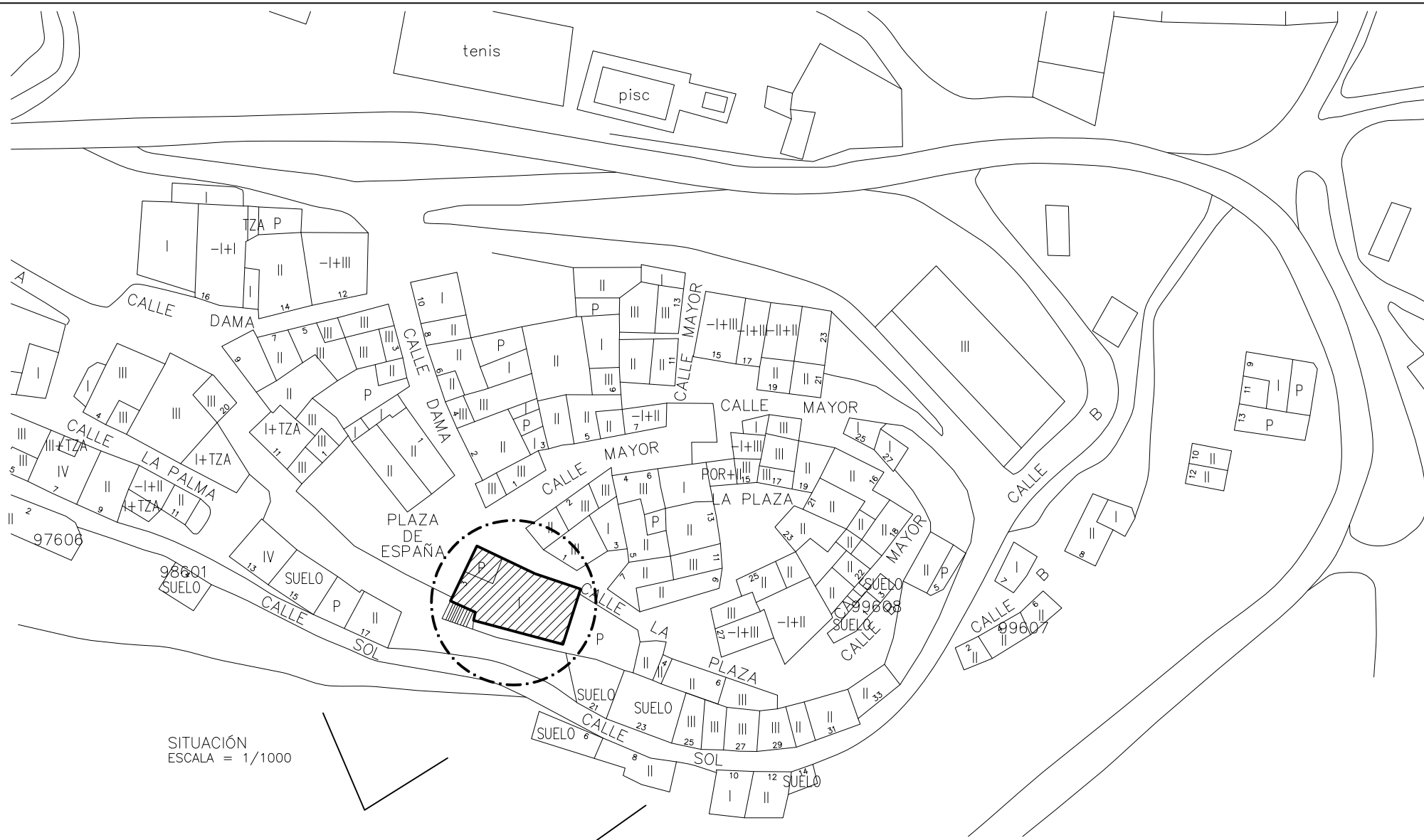

SITUACIÓN
ESCALA = 1/1000

PLAZA
DE
ESPAÑA

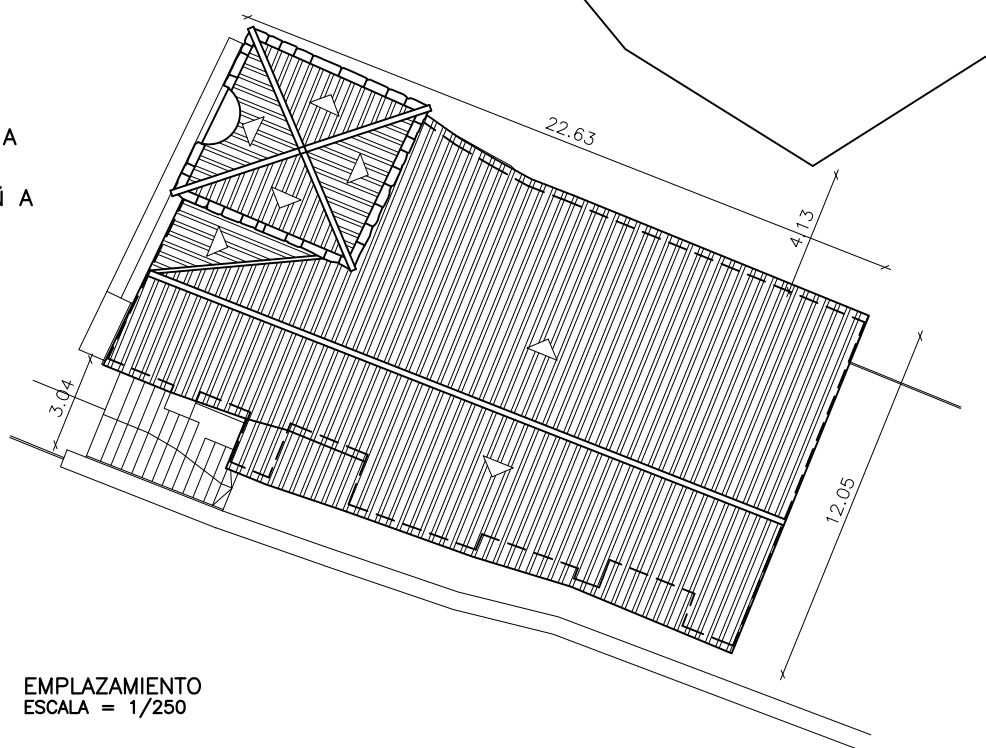

EMPLAZAMIENTO
ESCALA = 1/250

Plano:	01
Título:	SITUACIÓN Y EMPLAZAMIENTO
Escala:	---

PROYECTO:	SEGUNDA FASE DE LA RESTAURACIÓN DE LA IGLESIA PARROQUIAL DE SAN ESTEBAN	
Emplazamiento:	PLAZA DE ESPAÑA nº3 ISUERRE (ZARAGOZA)	
Fecha:	AGOSTO-2017	Expediente: Z-062/17

GOBIERNO DE ARAGÓN
PROMOTOR

JESÚS FERNANDO ALEGRE ARBUÉS
ARQUITECTO



COLEGIO OFICIAL DE ARQUITECTOS DE ARAGÓN | Demarcación de ZARAGOZA.
VISADO Normal con fecha 10/10/2017. Número de expediente/fase ZA2017003468400

Documento con firma electrónica. Autenticidad verificable en coaa.e-gestion.es/validacion.aspx con CSV: EV0uc4d0oza78810201710451052



COLEGIO
OFICIAL DE
ARQUITECTOS DE
ARAGON

PLANTILLA DE FIRMAS ELECTRÓNICAS

FIRMAS DE COLEGIADOS

FIRMAS COLEGIOS / ORGANISMOS OFICIALES / OTROS



COLEGIO OFICIAL DE ARQUITECTOS DE ARAGÓN | Demarcación de ZARAGOZA.
VISADO Normal con fecha 10/10/2017. Número de expediente/fase ZA2017003468400

Documento con firma electrónica. Autenticidad verificable en coaa.e-gestion.es/validacion.aspx con CSV: EV0uc4d0oza69410207730451055



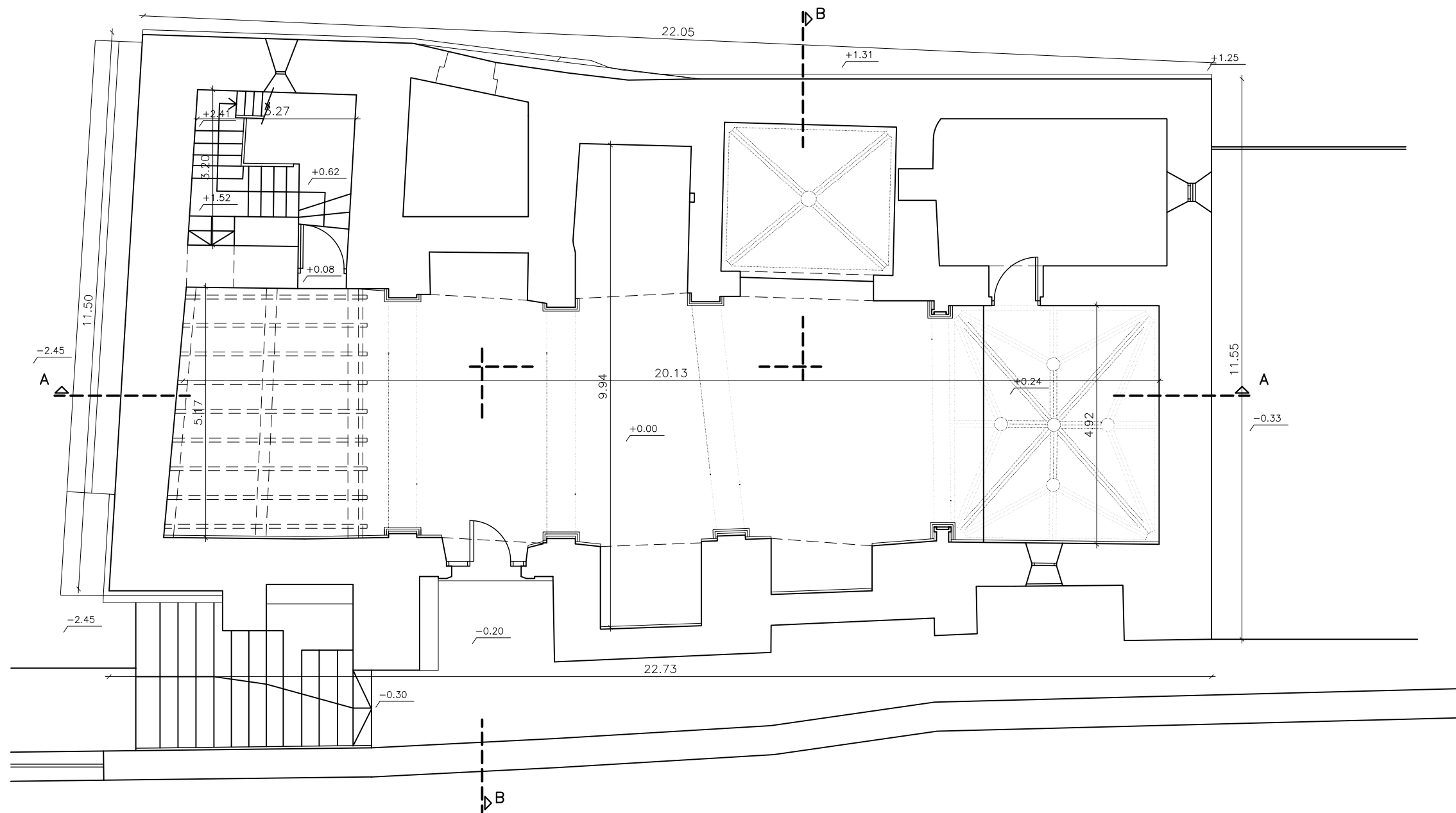

Plano:	02
Título:	ESTADO ACTUAL: PLANTA NIVEL ACCESO
Escala:	1:100

PROYECTO:	SEGUNDA FASE DE LA RESTAURACIÓN DE LA IGLESIA PARROQUIAL DE SAN ESTEBAN	
Emplazamiento:	PLAZA DE ESPAÑA nº3 ISUERRE (ZARAGOZA)	
Fecha:	AGOSTO-2017	Expediente: Z-062/17

**GOBIERNO DE ARAGÓN
PROMOTOR**

**JESÚS FERNANDO ALEGRE ARBUÉS
ARQUITECTO**



COLEGIO OFICIAL DE ARQUITECTOS DE ARAGÓN | Demarcación de ZARAGOZA.
VISADO Normal con fecha 10/10/2017. Número de expediente/fase ZA2017003468400

Documento con firma electrónica. Autenticidad verificable en coaa.e-gestion.es/validacion.aspx con CSV: EV0uc4d0oza69410201710451055

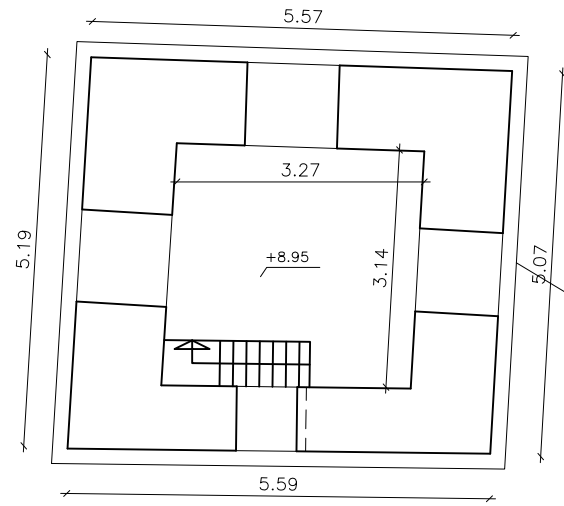

PLANTA TORRE CUERPO CAMPANAS

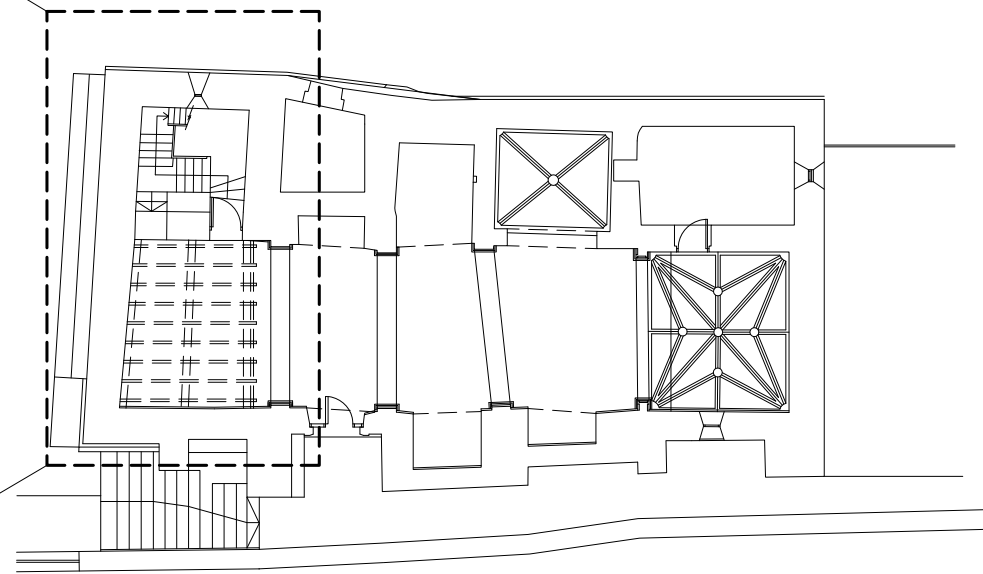

NIVEL ACCESO
(S/E)

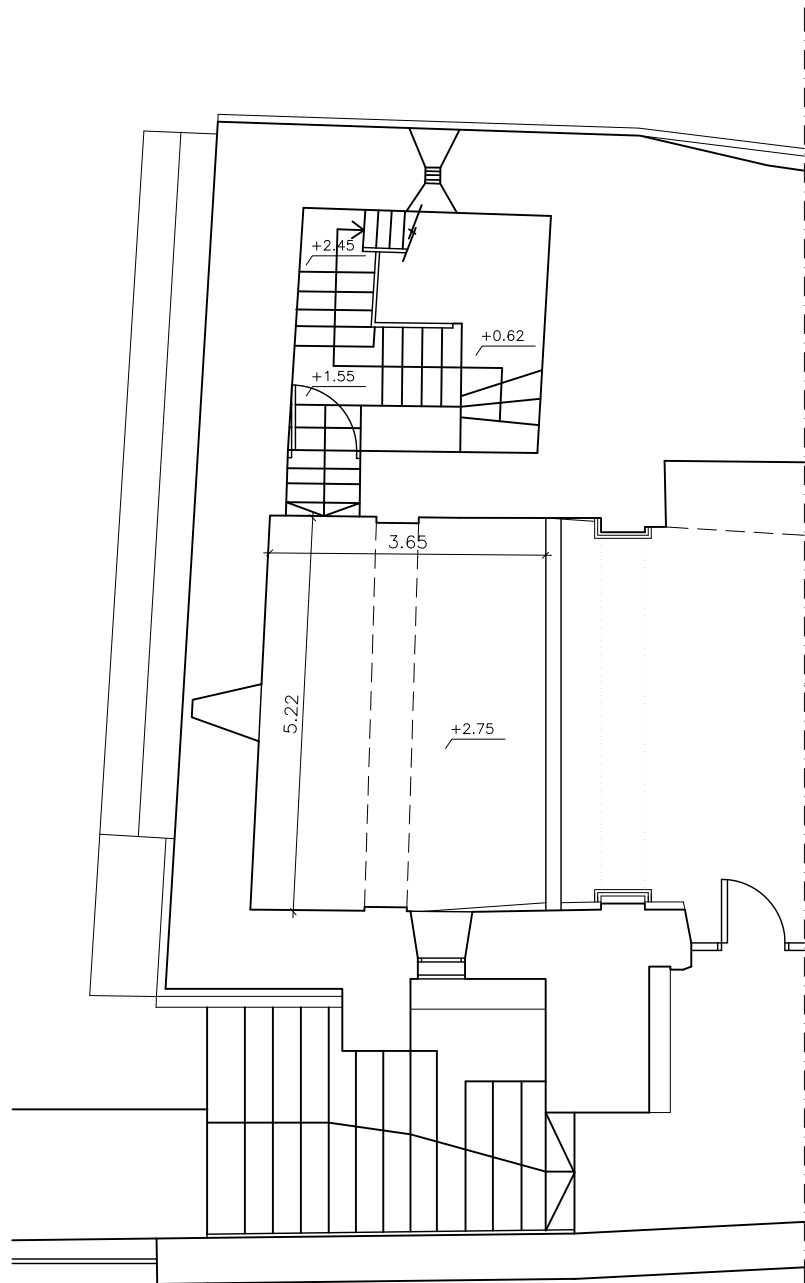

PLANTA NIVEL CORO

Plano:	03
Título:	ESTADO ACTUAL: PLANTA NIVEL CORO Y TORRE CAMPANARIO
Escala:	1:100

PROYECTO:	SEGUNDA FASE DE LA RESTAURACIÓN DE LA IGLESIA PARROQUIAL DE SAN ESTEBAN	
Emplazamiento:	PLAZA DE ESPAÑA nº3 ISUERRE (ZARAGOZA)	
Fecha:	AGOSTO-2017	Expediente: Z-062/17

GOBIERNO DE ARAGÓN
PROMOTOR

JESÚS FERNANDO ALEGRE ARBUÉS
ARQUITECTO



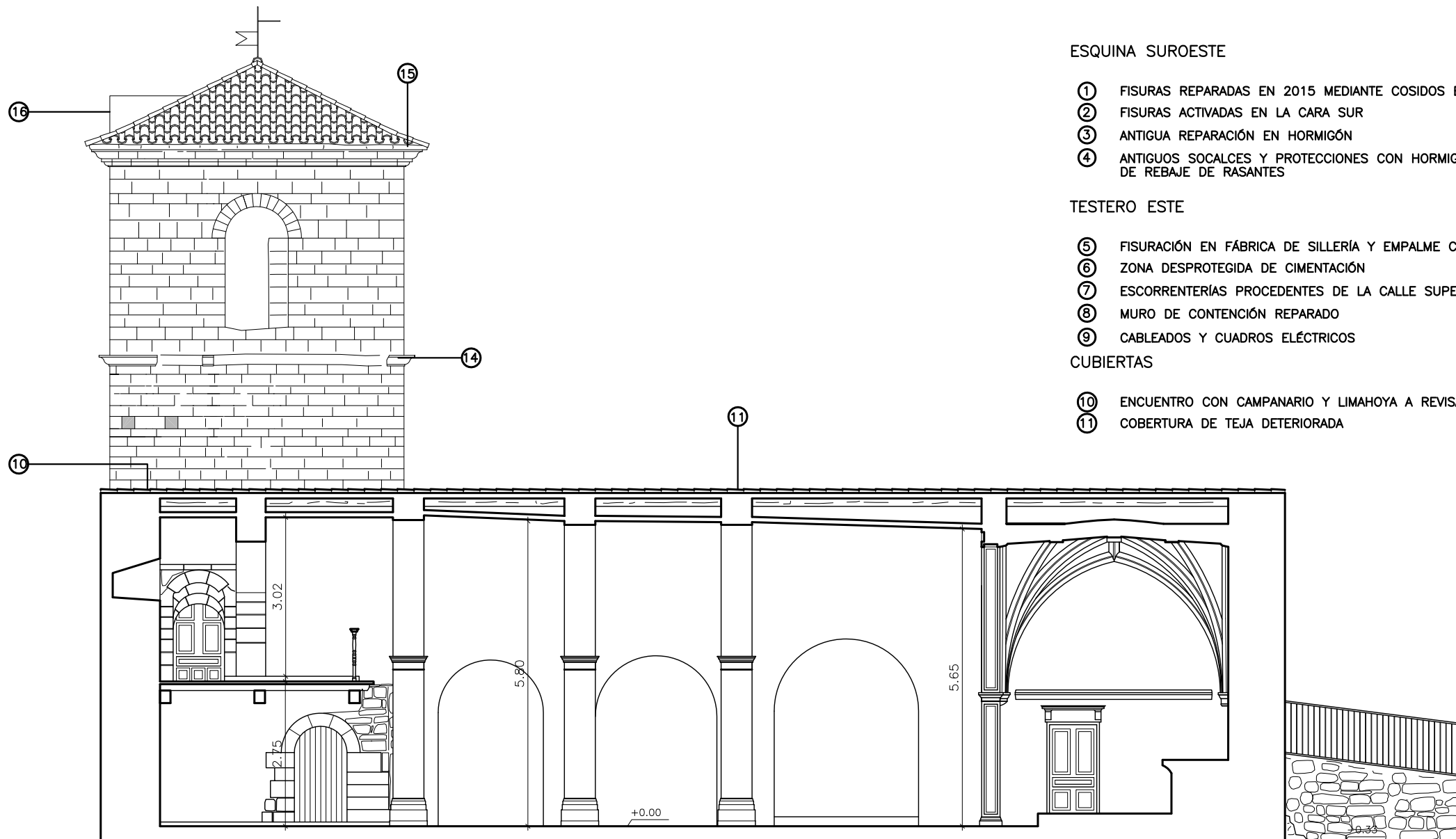

ESQUINA SUROESTE

- ① FISURAS REPARADAS EN 2015 MEDIANTE COSIDOS ESTÁTICOS
- ② FISURAS ACTIVADAS EN LA CARA SUR
- ③ ANTIGUA REPARACIÓN EN HORMIGÓN
- ④ ANTIGUOS SOCALCES Y PROTECCIONES CON HORMIGÓN EN ZONAS DE REBAJE DE RASANTES

FÁBRICAS EXTERIORES

- ⑫ ANTIGUAS REPARACIONES EN HORMIGÓN ARMADO
- ⑬ IMPOSTA MUTILADA
- ⑭ IMPOSTAS DETERIORADAS
- ⑮ ESCORRENTÍA EN HILADA DE LAJA

TESTERO ESTE

- ⑤ FISURACIÓN EN FÁBRICA DE SILLERÍA Y EMPALME CON CONTRAFUERTE
- ⑥ ZONA DESPROTEGIDA DE CIMENTACIÓN
- ⑦ ESCORRENTERÍAS PROCEDENTES DE LA CALLE SUPERIOR
- ⑧ MURO DE CONTENCIÓN REPARADO
- ⑨ CABLEADOS Y CUADROS ELÉCTRICOS

CASETÓN DEL RELOJ

- ⑯ DETERIORO DE MATERIALES Y ESCORRENTÍAS

CUBIERTAS

- ⑩ ENCUENTRO CON CAMPANARIO Y LIMAHOYA A REVISAR
- ⑪ COBERTURA DE TEJA DETERIORADA

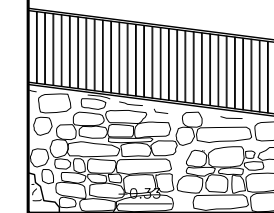

Plano: **04**

Título: **ESTADO ACTUAL:
SECCIONES**

Escala: **1:100**

PROYECTO:
**SEGUNDA FASE DE LA
RESTAURACIÓN DE LA IGLESIA
PARROQUIAL DE SAN ESTEBAN**

Emplazamiento:
**PLAZA DE ESPAÑA nº3
ISUERRE
(ZARAGOZA)**

Fecha: **AGOSTO-2017** Expediente: **Z-062/17**

**GOBIERNO DE ARAGÓN
PROMOTOR**

**JESÚS FERNANDO ALEGRE ARBUÉS
ARQUITECTO**

SECCION A-A

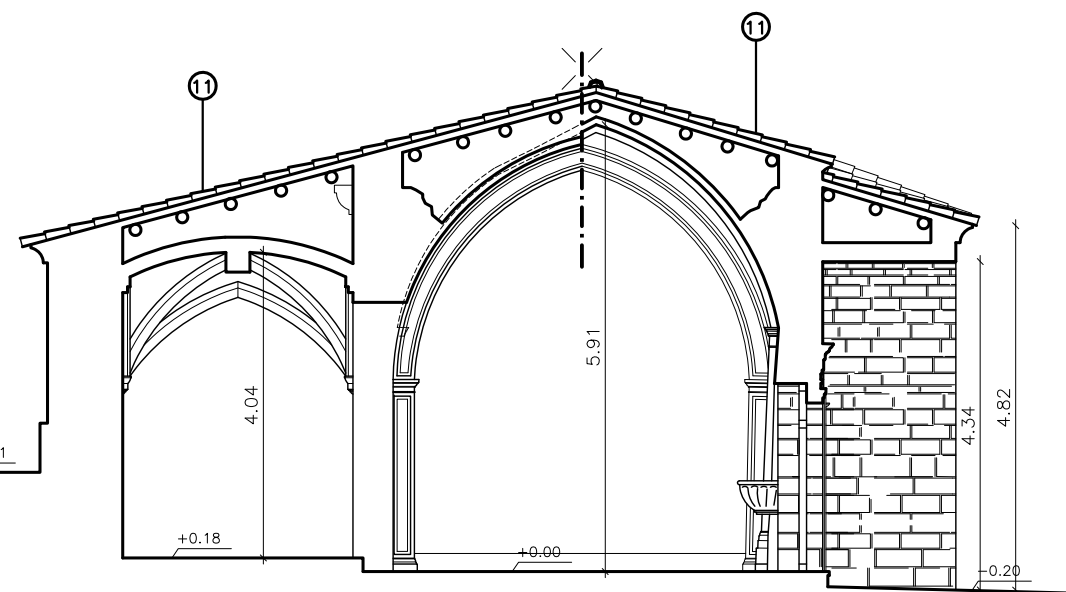

SECCION B-B



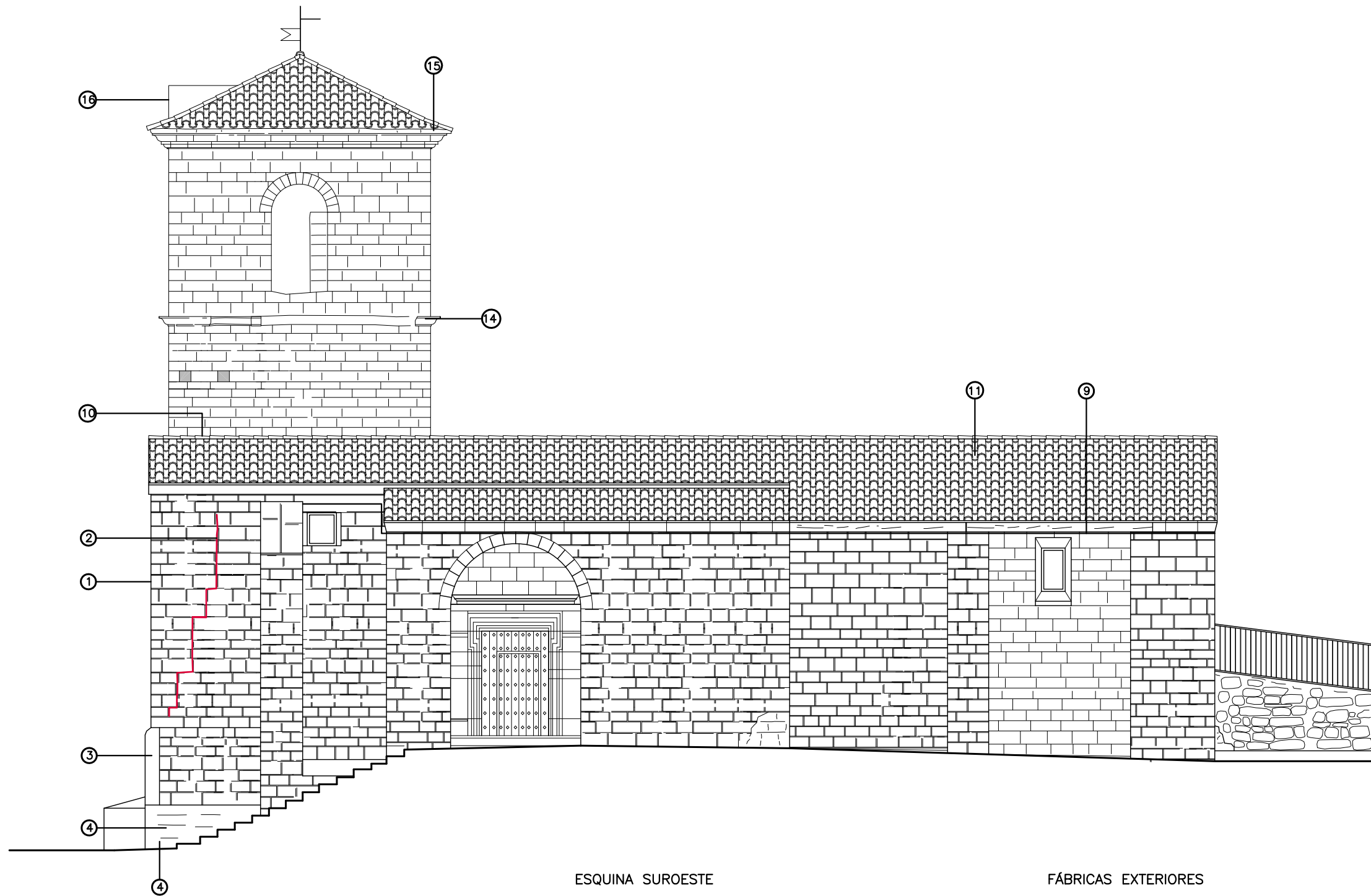

ESQUINA SUROESTE

- ① FISURAS REPARADAS EN 2015 MEDIANTE COSIDOS ESTÁTICOS
- ② FISURAS ACTIVADAS EN LA CARA SUR
- ③ ANTIGUA REPARACIÓN EN HORMIGÓN
- ④ ANTIGUOS SOCALCES Y PROTECCIONES CON HORMIGÓN EN ZONAS DE REBAJE DE RASANTES

TESTERO ESTE

- ⑤ FISURACIÓN EN FÁBRICA DE SILLERÍA Y EMPALME CON CONTRAFUERTE
- ⑥ ZONA DESPROTEGIDA DE CIMENTACIÓN
- ⑦ ESCORRENTERÍAS PROCEDENTES DE LA CALLE SUPERIOR
- ⑧ MURO DE CONTENCIÓN REPARADO
- ⑨ CABLEADOS Y CUADROS ELÉCTRICOS

CUBIERTAS

- ⑩ ENCUESTRO CON CAMPANARIO Y LIMAHOYA A REVISAR
- ⑪ COBERTURA DE TEJA DETERIORADA

FÁBRICAS EXTERIORES

- ⑫ ANTIGUAS REPARACIONES EN HORMIGÓN ARMADO
- ⑬ IMPOSTA MUTILADA
- ⑭ IMPOSTAS DETERIORADAS
- ⑮ ESCORRENTÍA EN HILADA DE LAJA

CASETÓN DEL RELOJ

- ⑯ DETERIORO DE MATERIALES Y ESCORRENTÍAS

Plano:

05

Título:

ESTADO ACTUAL:

ALZADO SUR

Escala:

1:100

PROYECTO:

**SEGUNDA FASE DE LA
RESTAURACIÓN DE LA IGLESIA
PARROQUIAL DE SAN ESTEBAN**

Emplazamiento:

**PLAZA DE ESPAÑA nº3
ISUERRE
(ZARAGOZA)**

Fecha: AGOSTO-2017

Expediente: Z-062/17

**GOBIERNO DE ARAGÓN
PROMOTOR**

**JESÚS FERNANDO ALEGRE ARBUÉS
ARQUITECTO**



COLEGIO OFICIAL DE ARQUITECTOS DE ARAGÓN | Demarcación de ZARAGOZA.
VISADO Normal con fecha 10/10/2017. Número de expediente/fase ZA2017003468400

Documento con firma electrónica. Autenticidad verificable en coaa.e-gestion.es/validacion.aspx con CSV: EV0uc4d0za69410201710451055

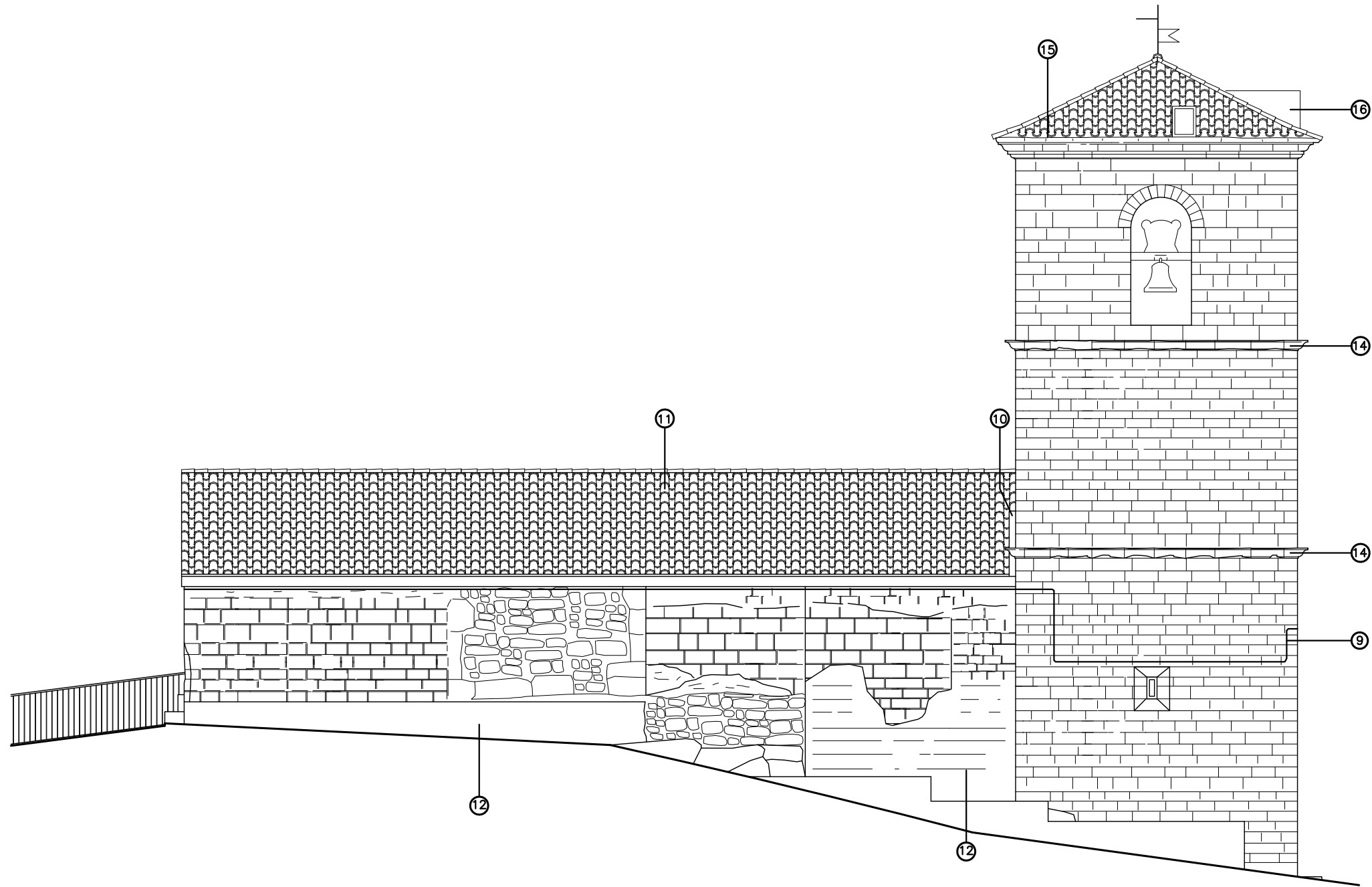

ESQUINA SUROESTE

- ① FISURAS REPARADAS EN 2015 MEDIANTE COSIDOS ESTÁTICOS
- ② FISURAS ACTIVADAS EN LA CARA SUR
- ③ ANTIGUA REPARACIÓN EN HORMIGÓN
- ④ ANTIGUOS SOCALCES Y PROTECCIONES CON HORMIGÓN EN ZONAS DE REBAJE DE RASANTES

TESTERO ESTE

- ⑤ FISURACIÓN EN FÁBRICA DE SILLERÍA Y EMPALME CON CONTRAFUERTE
- ⑥ ZONA DESPROTEGIDA DE CIMENTACIÓN
- ⑦ ESCORRENTERÍAS PROCEDENTES DE LA CALLE SUPERIOR
- ⑧ MURO DE CONTENCIÓN REPARADO
- ⑨ CABLEADOS Y CUADROS ELÉCTRICOS

CUBIERTAS

- ⑩ ENCUENTRO CON CAMPANARIO Y LIMAHOYA A REVISAR
- ⑪ COBERTURA DE TEJA DETERIORADA

FÁBRICAS EXTERIORES

- ⑫ ANTIGUAS REPARACIONES EN HORMIGÓN ARMADO
- ⑬ IMPOSTA MUTILADA
- ⑭ IMPOSTAS DETERIORADAS
- ⑮ ESCORRENTÍA EN HILADA DE LAJA

CASETÓN DEL RELOJ

- ⑯ DETERIORO DE MATERIALES Y ESCORRENTÍAS

Plano:	06
Título:	ESTADO ACTUAL: ALZADO NORTE
Escala:	1:100

PROYECTO:
**SEGUNDA FASE DE LA
RESTAURACIÓN DE LA IGLESIA
PARROQUIAL DE SAN ESTEBAN**

Emplazamiento:
**PLAZA DE ESPAÑA nº3
ISUERRE
(ZARAGOZA)**

Fecha: AGOSTO-2017 | Expediente: Z-062/17

**GOBIERNO DE ARAGÓN
PROMOTOR**

**JESÚS FERNANDO ALEGRE ARBUÉS
ARQUITECTO**



ESQUINA SUROESTE

- ① FISURAS REPARADAS EN 2015 MEDIANTE COSIDOS ESTÁTICOS
- ② FISURAS ACTIVADAS EN LA CARA SUR
- ③ ANTIGUA REPARACIÓN EN HORMIGÓN
- ④ ANTIGUOS SOCALCES Y PROTECCIONES CON HORMIGÓN EN ZONAS DE REBAJE DE RASANTES

TESTERO ESTE

- ⑤ FISURACIÓN EN FÁBRICA DE SILLERÍA Y EMPALME CON CONTRAFUERTE
- ⑥ ZONA DESPROTEGIDA DE CIMENTACIÓN
- ⑦ ESCORRENTERÍAS PROCEDENTES DE LA CALLE SUPERIOR
- ⑧ MURO DE CONTENCIÓN REPARADO
- ⑨ CABLEADOS Y CUADROS ELÉCTRICOS

CUBIERTAS

- ⑩ ENCUENTRO CON CAMPANARIO Y LIMAHOYA A REVISAR
- ⑪ COBERTURA DE TEJA DETERIORADA

FÁBRICAS EXTERIORES

- ⑫ ANTIGUAS REPARACIONES EN HORMIGÓN ARMADO
- ⑬ IMPOSTA MUTILADA
- ⑭ IMPOSTAS DETERIORADAS
- ⑮ ESCORRENTÍA EN HILADA DE LAJA

CASETÓN DEL RELOJ

- ⑯ DETERIORO DE MATERIALES Y ESCORRENTÍAS

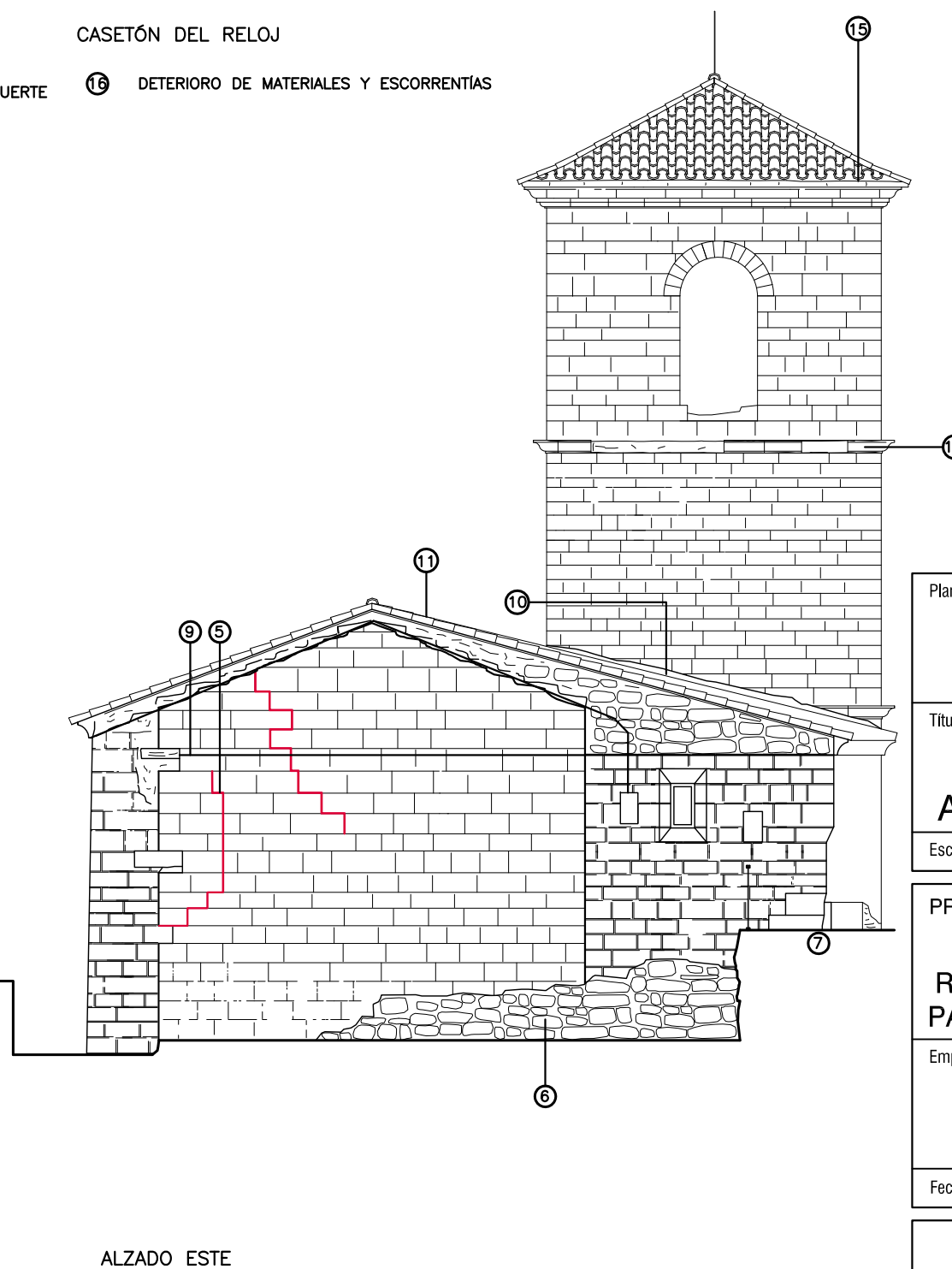
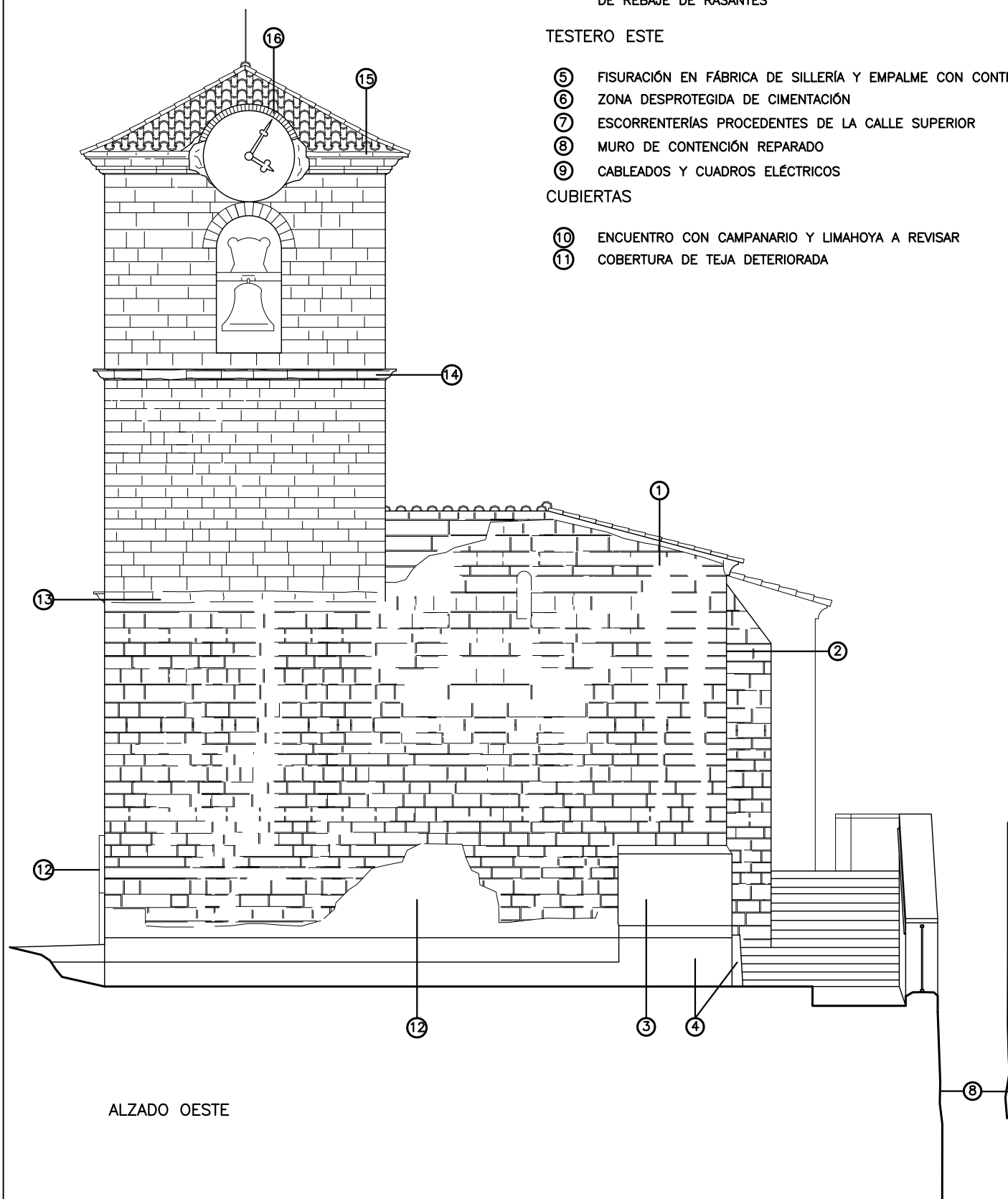

Plano: **07**

Título: **ESTADO ACTUAL:**

ALZADOS ESTE Y OESTE

Escala: **1:100**

PROYECTO:

SEGUNDA FASE DE LA RESTAURACIÓN DE LA IGLESIA PARROQUIAL DE SAN ESTEBAN

Emplazamiento: **PLAZA DE ESPAÑA nº3 ISUERRE (ZARAGOZA)**

Fecha: **AGOSTO-2017** Expediente: **Z-062/17**

GOBIERNO DE ARAGÓN
PROMOTOR

JESÚS FERNANDO ALEGRE ARBUÉS
ARQUITECTO



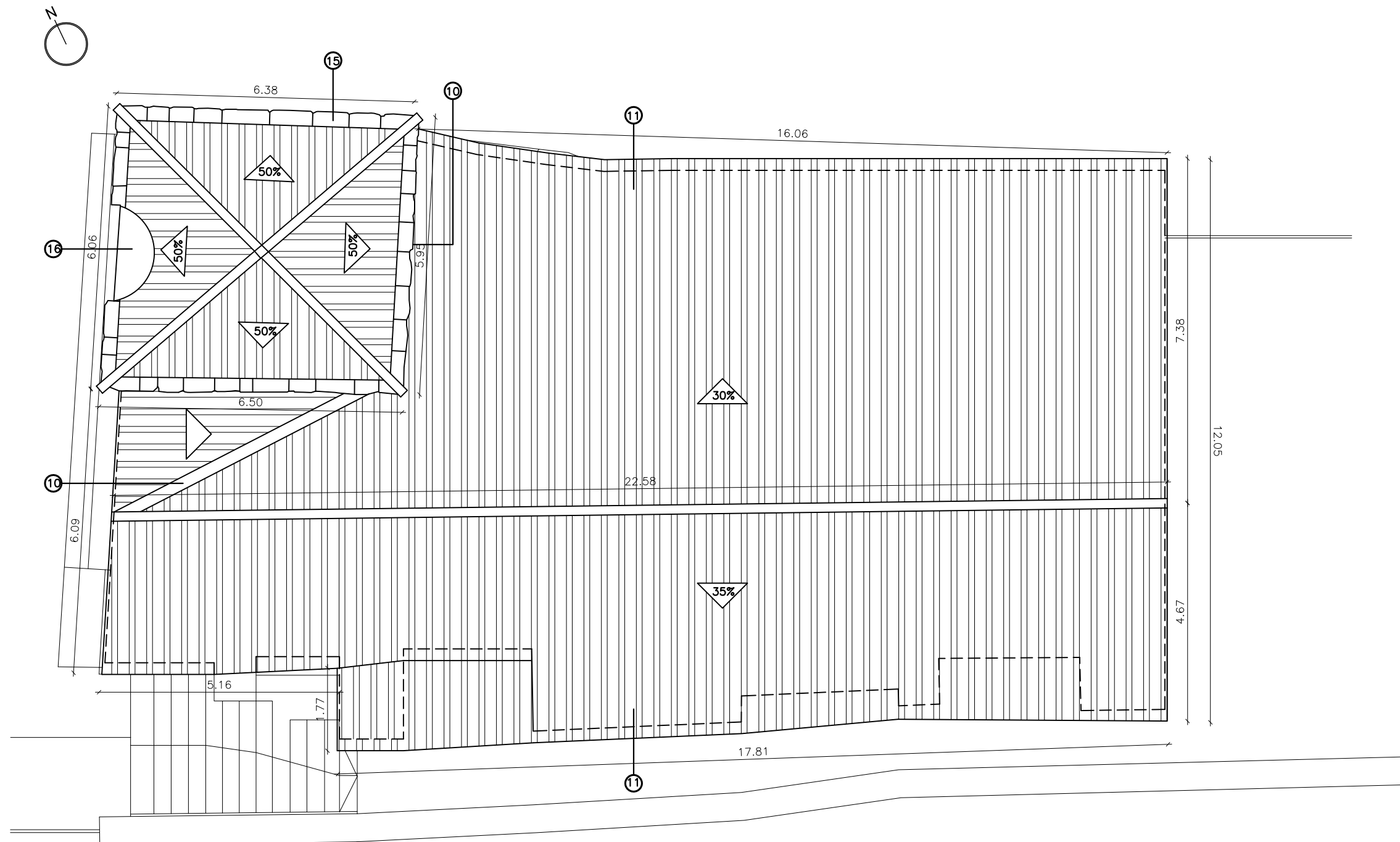

ESQUINA SUROESTE

- ① FISURAS REPARADAS EN 2015 MEDIANTE COSIDOS ESTÁTICOS
- ② FISURAS ACTIVADAS EN LA CARA SUR
- ③ ANTIGUA REPARACIÓN EN HORMIGÓN
- ④ ANTIGUOS SOCALCES Y PROTECCIONES CON HORMIGÓN EN ZONAS DE REBAJE DE RASANTES

TESTERO ESTE

- ⑤ FISURACIÓN EN FÁBRICA DE SILLERÍA Y EMPALME CON CONTRAFUERTE
- ⑥ ZONA DESPROTEGIDA DE CIMENTACIÓN
- ⑦ ESCORRENTERÍAS PROCEDENTES DE LA CALLE SUPERIOR
- ⑧ MURO DE CONTENCIÓN REPARADO
- ⑨ CABLEADOS Y CUADROS ELÉCTRICOS

CUBIERTAS

- ⑩ ENCUENTRO CON CAMPANARIO Y LIMAHOYA A REVISAR
- ⑪ COBERTURA DE TEJA DETERIORADA

FÁBRICAS EXTERIORES

- ⑫ ANTIGUAS REPARACIONES EN HORMIGÓN ARMADO
- ⑬ IMPOSTA MUTILADA
- ⑭ IMPOSTAS DETERIORADAS
- ⑮ ESCORRENTÍA EN HILADA DE LAJA

CASETÓN DEL RELOJ

- ⑯ DETERIORO DE MATERIALES Y ESCORRENTÍAS

Plano: **08**

Título: **ESTADO ACTUAL:**
CUBIERTA

Escala: **1:100**

PROYECTO:
SEGUNDA FASE DE LA RESTAURACIÓN DE LA IGLESIA PARROQUIAL DE SAN ESTEBAN

Emplazamiento:
PLAZA DE ESPAÑA nº3 ISUERRE (ZARAGOZA)

Fecha: **AGOSTO-2017** Expediente: **Z-062/17**

GOBIERNO DE ARAGÓN
PROMOTOR

JESÚS FERNANDO ALEGRE ARBUÉS
ARQUITECTO



COLEGIO OFICIAL DE ARQUITECTOS DE ARAGÓN | Demarcación de ZARAGOZA.
VISADO Normal con fecha 10/10/2017. Número de expediente/fase ZA2017003468400

Documento con firma electrónica. Autenticidad verificable en coaa.e-gestion.es/validacion.aspx con CSV: EV0uc4d0za69410201710451055

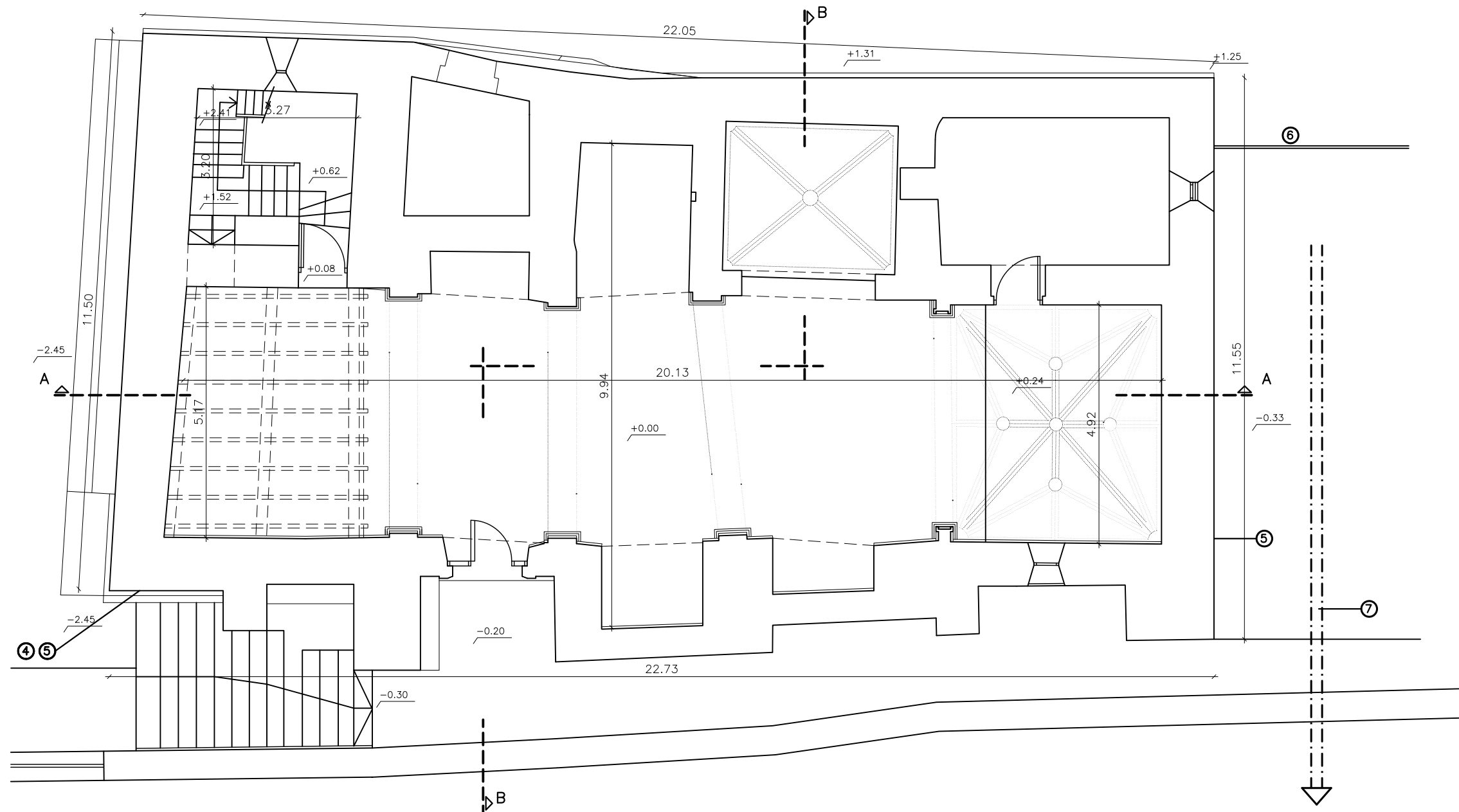

- ① RETEJO COMPLETO
- ② RENOVACIÓN DE LIMAHOYA Y ENCUENTRO CON CHAPA DE CINC Y GÁRGOLA DE PIEDRA
- ③ CATAS EN LA PLEMENTERÍA
- ④ COSIDO ESTÁTICO DE FISURAS
- ⑤ INSTALACIÓN DE TESTIGOS
- ⑥ BORDILLO DE PROTECCIÓN
- ⑦ CANAL DE DESAGÜE SUPERFICIAL, SUMIDERO Y GÁRGOLA
- ⑧ REPARACIÓN Y RESTITUCIÓN DE IMPOSTAS
- ⑨ SELLADO DE LAJA Y BOCATEJA DE CAMPANARIO
- ⑩ RESTAURACIÓN DE CASETÓN DEL RELOJ (SEGÚN DETALLE)
- ⑪ SELLADO Y PENDIENTEADO DE ALFÉIZARES

Plano:	09
Título:	PROPUESTA DE ACTUACIÓN: PLANTA NIVEL ACCESO
Escala:	1:100

PROYECTO:	
SEGUNDA FASE DE LA RESTAURACIÓN DE LA IGLESIA PARROQUIAL DE SAN ESTEBAN	
Emplazamiento:	
PLAZA DE ESPAÑA nº3 ISUERRE (ZARAGOZA)	
Fecha: AGOSTO-2017	Expediente: Z-062/17

GOBIERNO DE ARAGÓN
PROMOTOR

JESÚS FERNANDO ALEGRE ARBUÉS
ARQUITECTO



COLEGIO OFICIAL DE ARQUITECTOS DE ARAGÓN | Demarcación de ZARAGOZA.
VISADO Normal con fecha 10/10/2017. Número de expediente/fase ZA2017003468400

Documento con firma electrónica. Autenticidad verificable en coaa.e-gestion.es/validacion.aspx con CSV: EV0uc4d0za69410201710451055

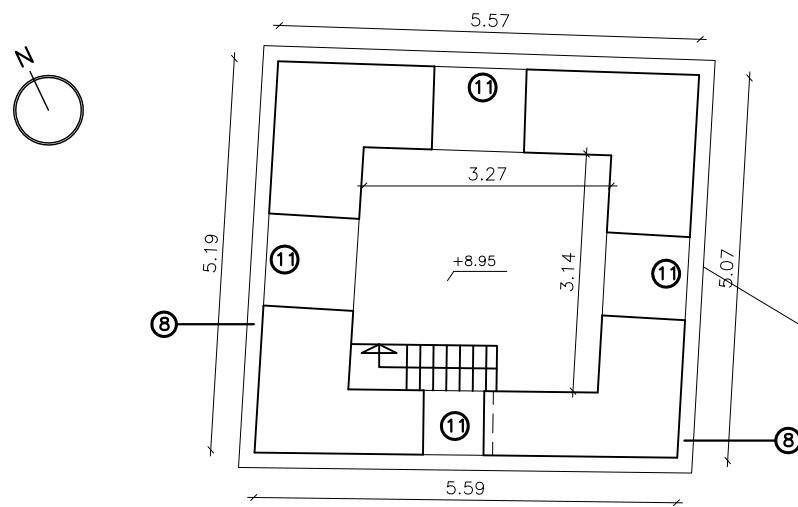

PLANTA TORRE CUERPO CAMPANAS

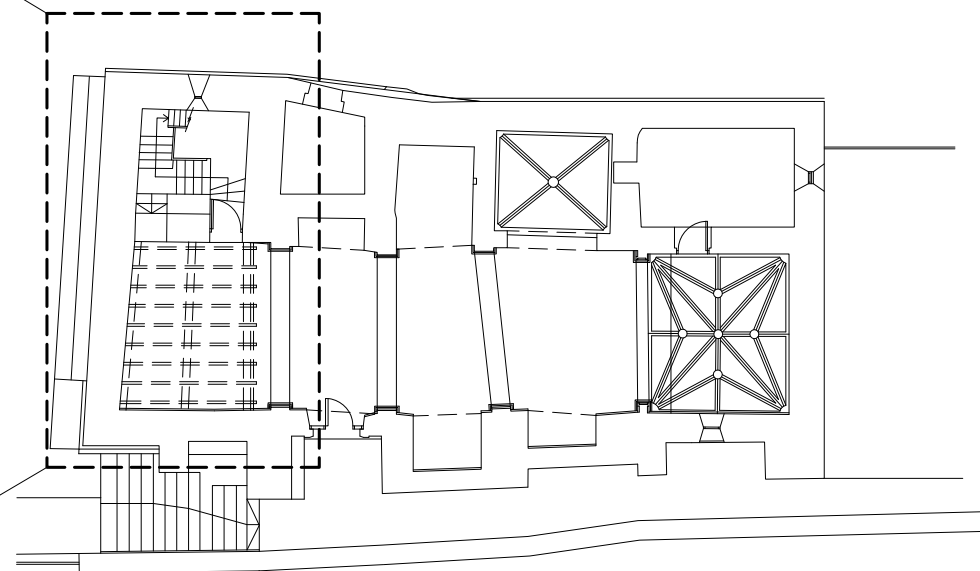

NIVEL ACCESO (S/E)

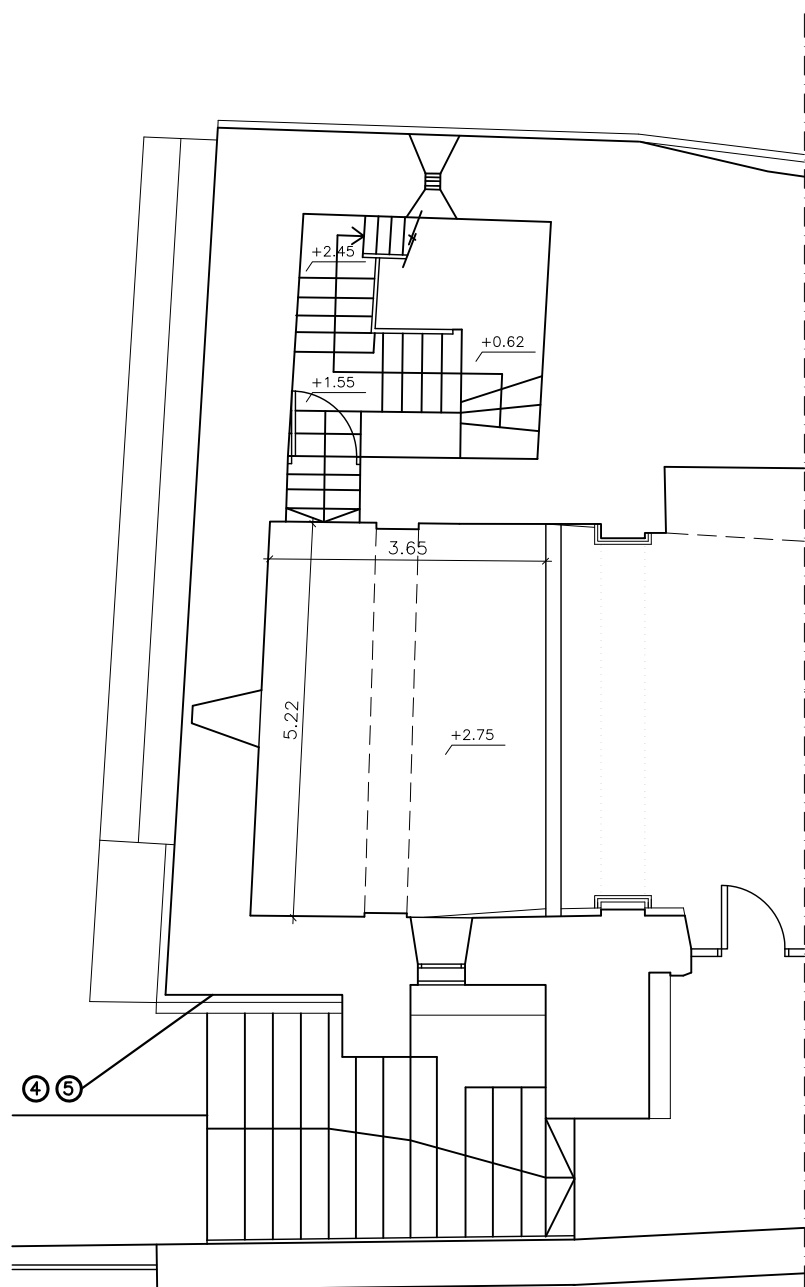

PLANTA NIVEL CORO

- ① RETEJO COMPLETO
- ② RENOVACIÓN DE LIMAHOYA Y ENCUENTRO CON CHAPA DE CINC Y GÁRGOLA DE PIEDRA
- ③ CATAS EN LA PLEMENTERÍA
- ④ COSIDO ESTÁTICO DE FISURAS
- ⑤ INSTALACIÓN DE TESTIGOS
- ⑥ BORDILLO DE PROTECCIÓN
- ⑦ CANAL DE DESAGÜE SUPERFICIAL, SUMIDERO Y GÁRGOLA
- ⑧ REPARACIÓN Y RESTITUCIÓN DE IMPOSTAS
- ⑨ SELLADO DE LAJA Y BOCATEJA DE CAMPANARIO
- ⑩ RESTAURACIÓN DE CASOTÓN DEL RELOJ (SEGÚN DETALLE)
- ⑪ SELLADO Y PENDIENTEADO DE ALFÉIZARES

Plano:	10
Título:	PROPUESTA DE ACTUACIÓN: PLANTA NIVEL CORO Y TORRE CAMPANARIO
Escala:	1:100

PROYECTO:	SEGUNDA FASE DE LA RESTAURACIÓN DE LA IGLESIA PARROQUIAL DE SAN ESTEBAN
Emplazamiento:	PLAZA DE ESPAÑA nº3 ISUERRE (ZARAGOZA)
Fecha:	AGOSTO-2017
Expediente:	Z-062/17

GOBIERNO DE ARAGÓN
PROMOTOR

JESÚS FERNANDO ALEGRE ARBUÉS
ARQUITECTO



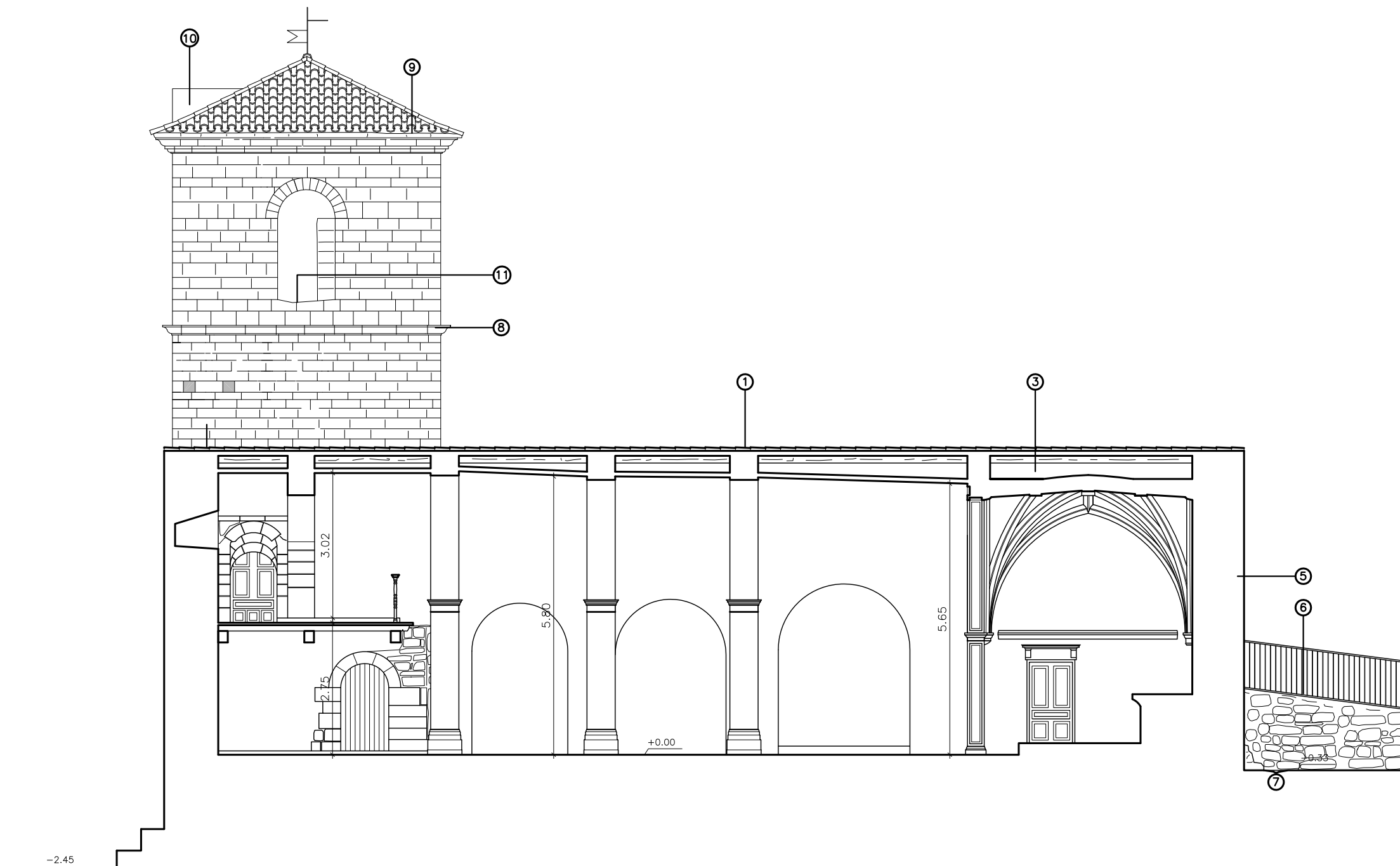

SECCION A-A

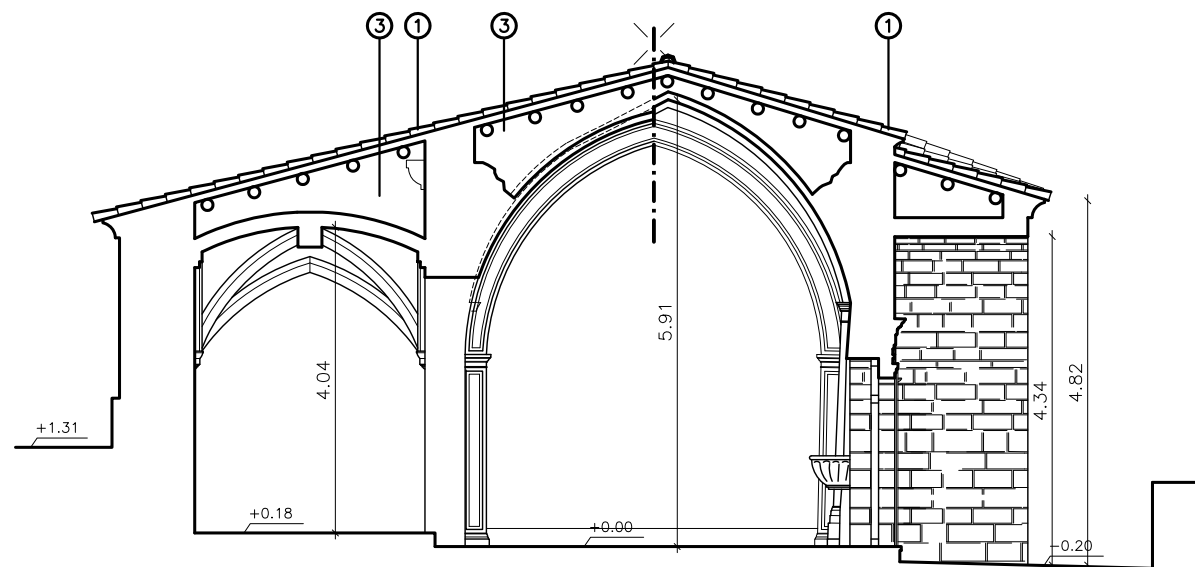

SECCION B-B

- ① RETEJO COMPLETO
- ② RENOVACIÓN DE LIMAHOYA Y ENCUESTRO CON CHAPA DE CINC Y GÁRGOLA DE PIEDRA
- ③ CATAS EN LA PLEMENTERÍA
- ④ COSIDO ESTÁTICO DE FISURAS
- ⑤ INSTALACIÓN DE TESTIGOS
- ⑥ BORDILLO DE PROTECCIÓN
- ⑦ CANAL DE DESAGÜE SUPERFICIAL, SUMIDERO Y GÁRGOLA
- ⑧ REPARACIÓN Y RESTITUCIÓN DE IMPOSTAS
- ⑨ SELLADO DE LAJA Y BOCATEJA DE CAMPANARIO
- ⑩ RESTAURACIÓN DE CASETÓN DEL RELOJ (SEGÚN DETALLE)
- ⑪ SELLADO Y PENDIENTEADO DE ALFÉIZARES

Plano: **11**

Título: **PROPUESTA DE ACTUACIÓN: SECCIONES**

Escala: **1:100**

PROYECTO: **SEGUNDA FASE DE LA RESTAURACIÓN DE LA IGLESIA PARROQUIAL DE SAN ESTEBAN**

Emplazamiento: **PLAZA DE ESPAÑA nº3 ISUERRE (ZARAGOZA)**

Fecha: **AGOSTO-2017** Expediente: **Z-062/17**

GOBIERNO DE ARAGÓN
PROMOTOR

JESÚS FERNANDO ALEGRE ARBUÉS
ARQUITECTO



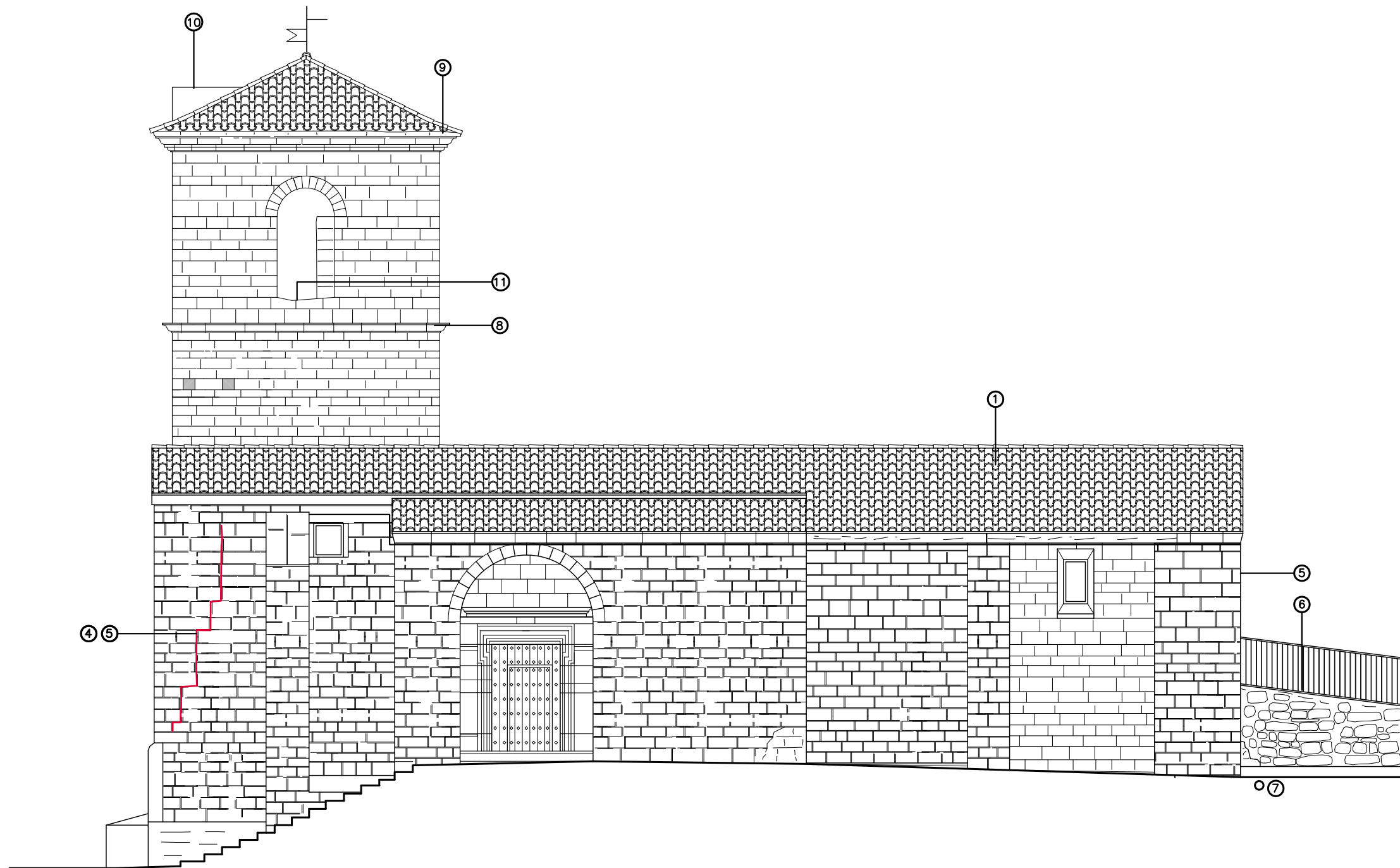

- ① RETEJO COMPLETO
- ② RENOVACIÓN DE LIMAHOYA Y ENCUENTRO CON CHAPA DE CINC Y GÁRGOLA DE PIEDRA
- ③ CATAS EN LA PLEMENTERÍA
- ④ COSIDO ESTÁTICO DE FISURAS
- ⑤ INSTALACIÓN DE TESTIGOS
- ⑥ BORDILLO DE PROTECCIÓN
- ⑦ CANAL DE DESAGÜE SUPERFICIAL, SUMIDERO Y GÁRGOLA
- ⑧ REPARACIÓN Y RESTITUCIÓN DE IMPOSTAS
- ⑨ SELLADO DE LAJA Y BOCATEJA DE CAMPANARIO
- ⑩ RESTAURACIÓN DE CASOTÓN DEL RELOJ (SEGÚN DETALLE)
- ⑪ SELLADO Y PENDIENTEADO DE ALFÉIZARES

Plano:	12
Título:	PROPUESTA DE ACTUACIÓN: ALZADO SUR
Escala:	1:100

PROYECTO:
SEGUNDA FASE DE LA RESTAURACIÓN DE LA IGLESIA PARROQUIAL DE SAN ESTEBAN

Emplazamiento:
**PLAZA DE ESPAÑA nº3
 ISUERRE
 (ZARAGOZA)**

Fecha: AGOSTO-2017 | Expediente: Z-062/17

**GOBIERNO DE ARAGÓN
 PROMOTOR**

**JESÚS FERNANDO ALEGRE ARBUÉS
 ARQUITECTO**



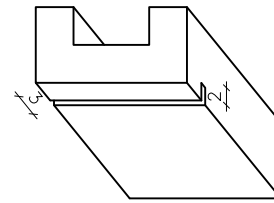
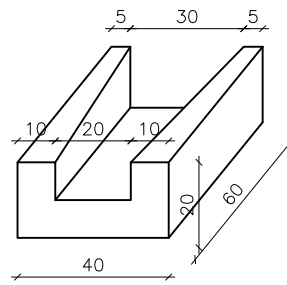

VISTA INFERIOR

DETALLE GÁRGOLA DE PIEDRA
S/E

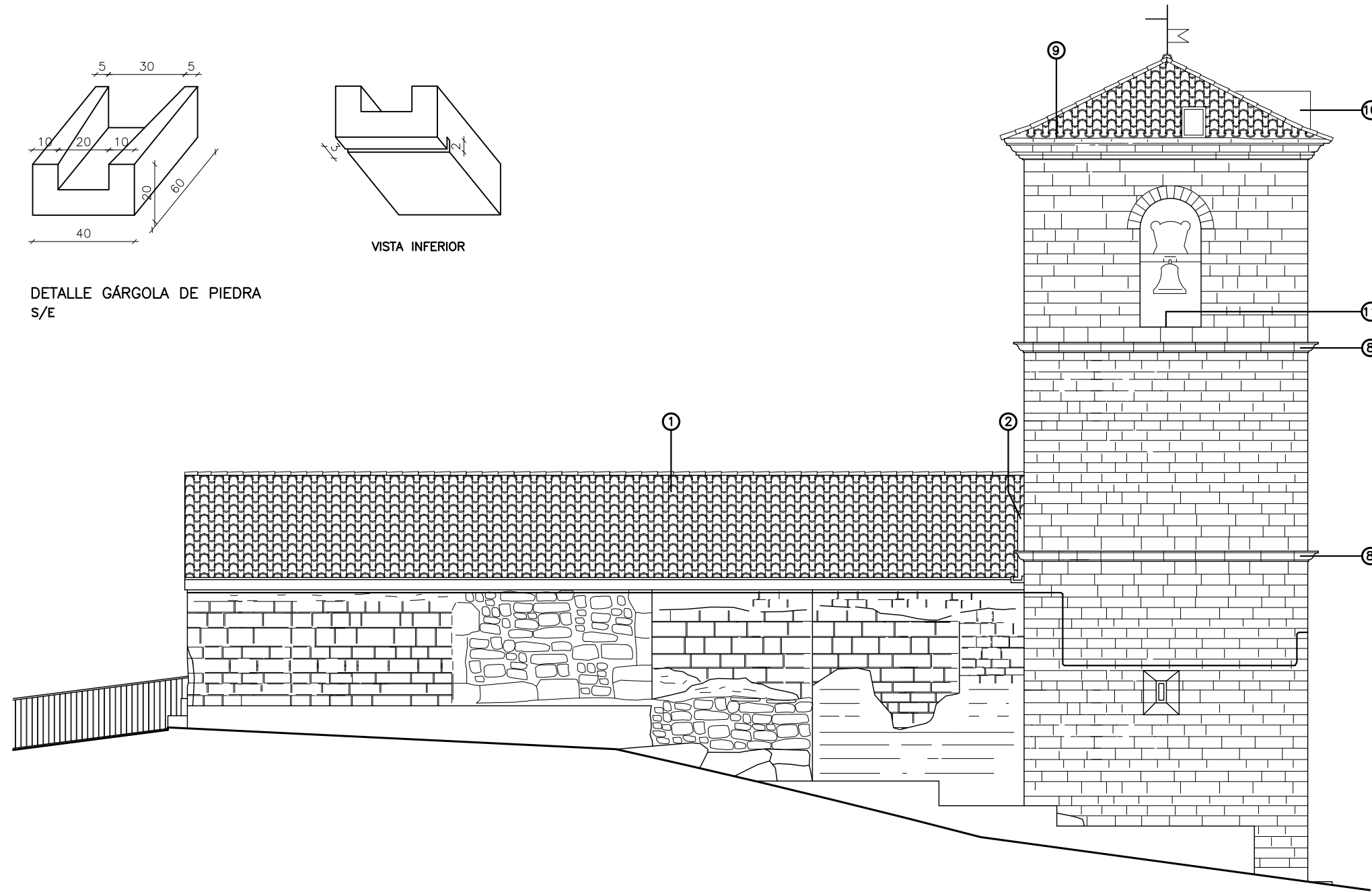

- ① RETEJO COMPLETO
- ② RENOVACIÓN DE LIMAHOYA Y ENCUENTRO CON CHAPA DE CINC Y GÁRGOLA DE PIEDRA
- ③ CATAS EN LA PLEMENTERÍA
- ④ COSIDO ESTÁTICO DE FISURAS
- ⑤ INSTALACIÓN DE TESTIGOS
- ⑥ BORDILLO DE PROTECCIÓN
- ⑦ CANAL DE DESAGÜE SUPERFICIAL, SUMIDERO Y GÁRGOLA
- ⑧ REPARACIÓN Y RESTITUCIÓN DE IMPOSTAS
- ⑨ SELLADO DE LAJA Y BOCATEJA DE CAMPANARIO
- ⑩ RESTAURACIÓN DE CASETÓN DEL RELOJ (SEGÚN DETALLE)
- ⑪ SELLADO Y PENDIENTEADO DE ALFÉIZARES

Plano:	13
Título:	PROPUESTA DE ACTUACIÓN: ALZADO NORTE
Escala:	1:100

PROYECTO:
SEGUNDA FASE DE LA RESTAURACIÓN DE LA IGLESIA PARROQUIAL DE SAN ESTEBAN

Emplazamiento:
**PLAZA DE ESPAÑA nº3
ISUERRE
(ZARAGOZA)**

Fecha: AGOSTO-2017 | Expediente: Z-062/17

**GOBIERNO DE ARAGÓN
PROMOTOR**

**JESÚS FERNANDO ALEGRE ARBUÉS
ARQUITECTO**



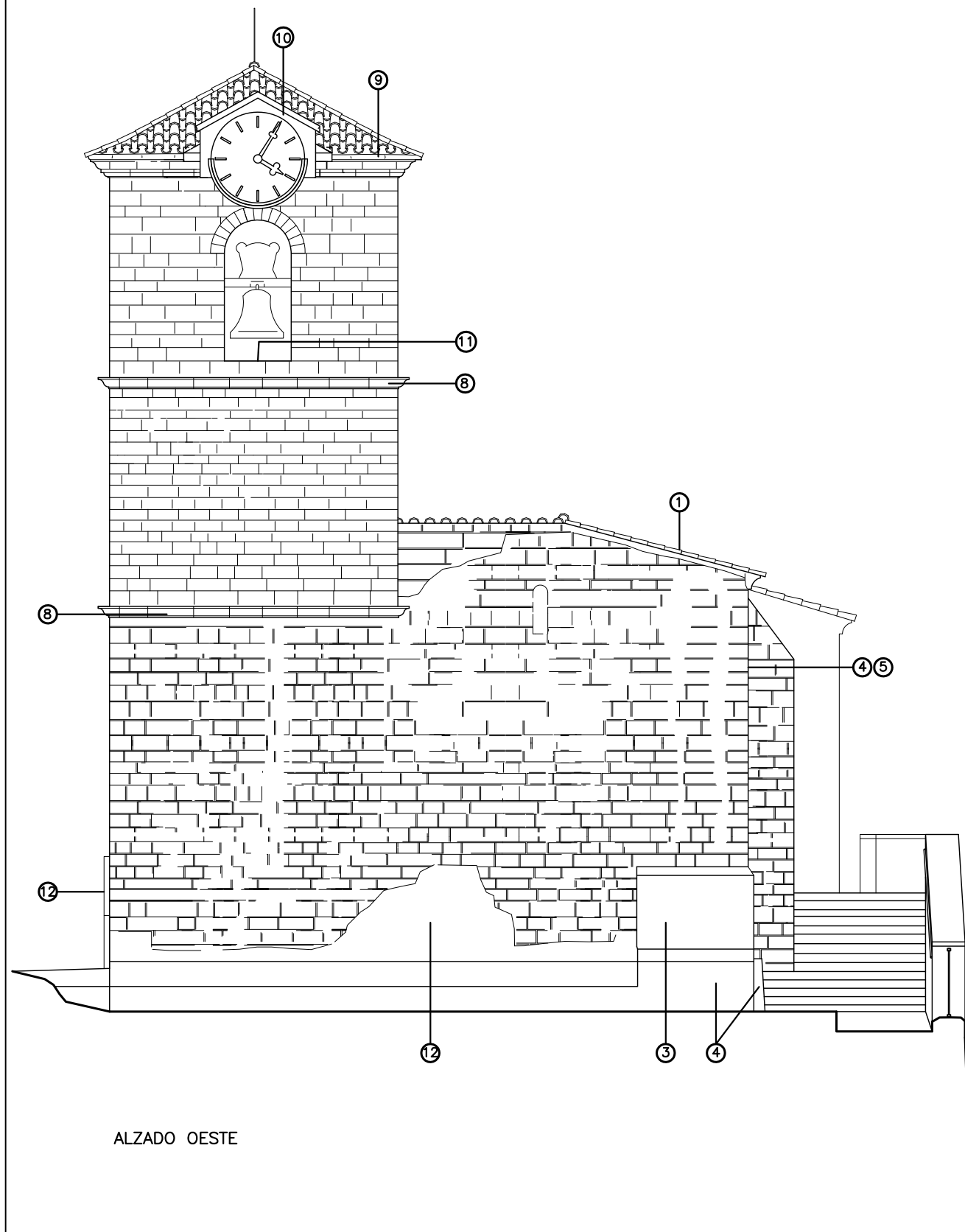

ALZADO OESTE

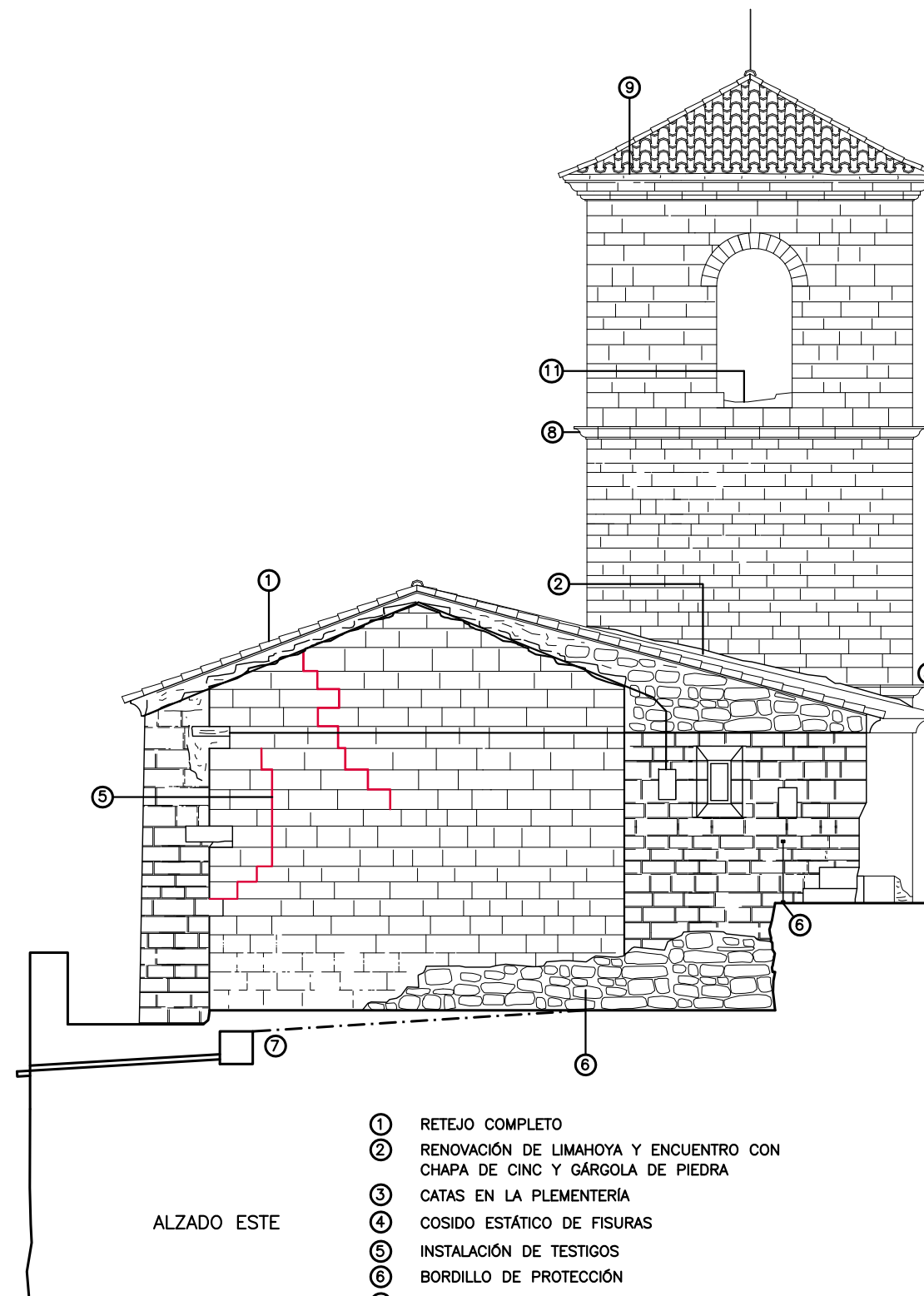

ALZADO ESTE

- ① RETEJO COMPLETO
- ② RENOVACIÓN DE LIMAHOYA Y ENCUENTRO CON CHAPA DE CINC Y GÁRGOLA DE PIEDRA
- ③ CATAS EN LA PLEMENTERÍA
- ④ COSIDO ESTÁTICO DE FISURAS
- ⑤ INSTALACIÓN DE TESTIGOS
- ⑥ BORDILLO DE PROTECCIÓN
- ⑦ CANAL DE DESAGÜE SUPERFICIAL, SUMIDERO Y GÁRGOLA
- ⑧ REPARACIÓN Y RESTITUCIÓN DE IMPOSTAS
- ⑨ SELLADO DE LAJA Y BOCATEJA DE CAMPANARIO
- ⑩ RESTAURACIÓN DE CASIÓN DEL RELOJ (SEGÚN DETALLE)
- ⑪ SELLADO Y PENDIENTEADO DE ALFÉIZARES

Plano:	14
Título:	PROPUESTA DE ACTUACIÓN: ALZADOS ESTE Y OESTE
Escala:	1:100

PROYECTO:
SEGUNDA FASE DE LA RESTAURACIÓN DE LA IGLESIA PARROQUIAL DE SAN ESTEBAN

Emplazamiento:
**PLAZA DE ESPAÑA nº3
 ISUERRE
 (ZARAGOZA)**

Fecha: AGOSTO-2017 Expediente: Z-062/17

**GOBIERNO DE ARAGÓN
 PROMOTOR**

**JESÚS FERNANDO ALEGRE ARBUÉS
 ARQUITECTO**



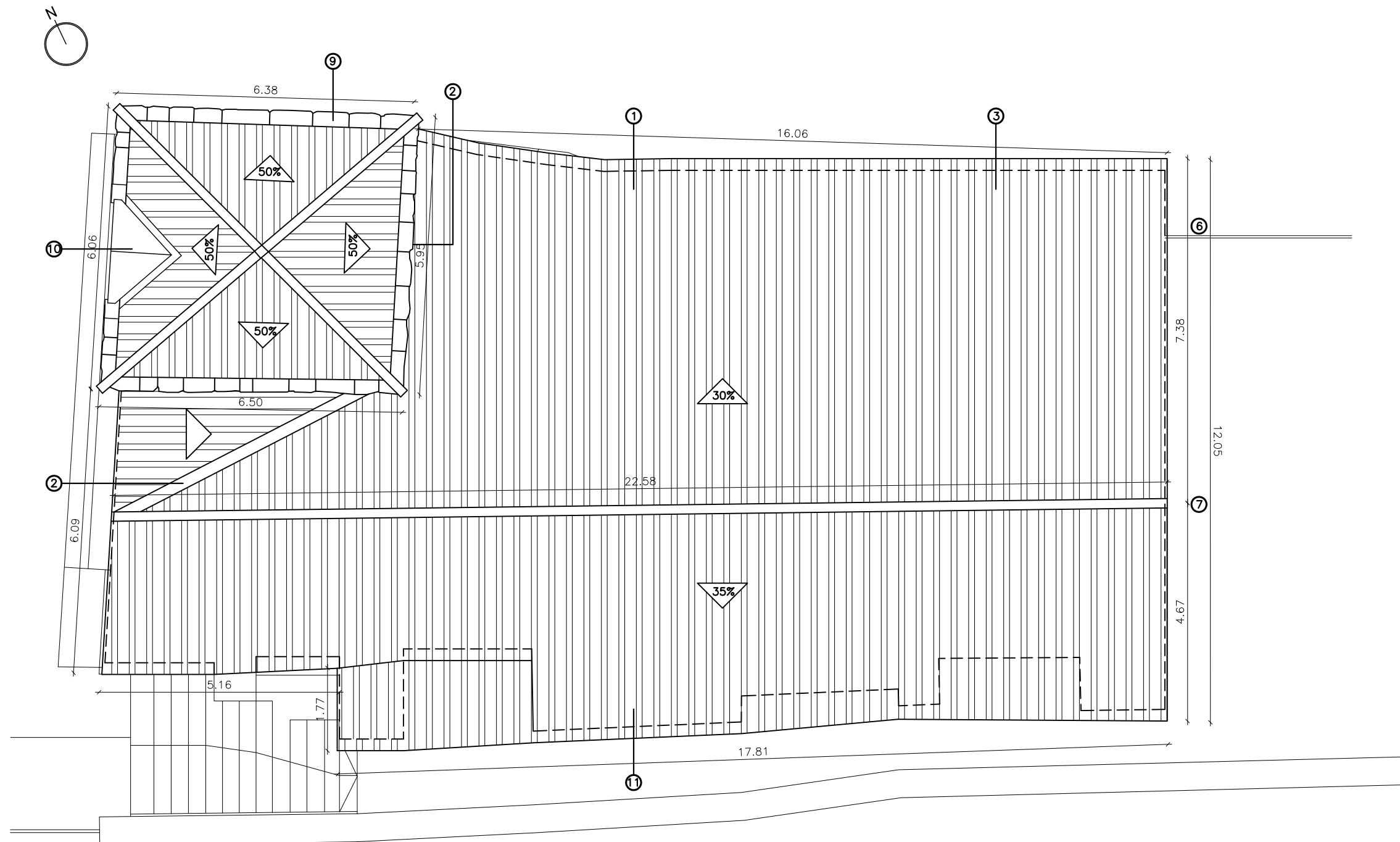

- ① RETEJO COMPLETO
- ② RENOVACIÓN DE LIMAHOYA Y ENCUENTRO CON CHAPA DE CINC Y GÁRGOLA DE PIEDRA
- ③ CATAS EN LA PLEMENTERÍA
- ④ COSIDO ESTÁTICO DE FISURAS
- ⑤ INSTALACIÓN DE TESTIGOS
- ⑥ BORDILLO DE PROTECCIÓN
- ⑦ CANAL DE DESAGÜE SUPERFICIAL, SUMIDERO Y GÁRGOLA
- ⑧ REPARACIÓN Y RESTITUCIÓN DE IMPOSTAS
- ⑨ SELLADO DE LAJA Y BOCATEJA DE CAMPANARIO
- ⑩ RESTAURACIÓN DE CASIÓN DEL RELOJ (SEGÚN DETALLE)
- ⑪ SELLADO Y PENDIENTEADO DE ALFÉIZARES

Plano:	15
Título:	PROPUESTA DE ACTUACIÓN: CUBIERTA
Escala:	1:100

PROYECTO:	
SEGUNDA FASE DE LA RESTAURACIÓN DE LA IGLESIA PARROQUIAL DE SAN ESTEBAN	
Emplazamiento:	
PLAZA DE ESPAÑA nº3 ISUERRE (ZARAGOZA)	
Fecha:	AGOSTO-2017
Expediente:	Z-062/17

GOBIERNO DE ARAGÓN
PROMOTOR

JESÚS FERNANDO ALEGRE ARBUÉS
ARQUITECTO





COLEGIO
OFICIAL DE
ARQUITECTOS DE
ARAGON

PLANTILLA DE FIRMAS ELECTRÓNICAS

FIRMAS DE COLEGIADOS

FIRMAS COLEGIOS / ORGANISMOS OFICIALES / OTROS



COLEGIO OFICIAL DE ARQUITECTOS DE ARAGÓN | Demarcación de ZARAGOZA.
VISADO Normal con fecha 10/10/2017. Número de expediente/fase ZA2017003468400

Documento con firma electrónica. Autenticidad verificable en coaa.e-gestion.es/validacion.aspx con CSV: EV0uc4d0oza72510207730451058



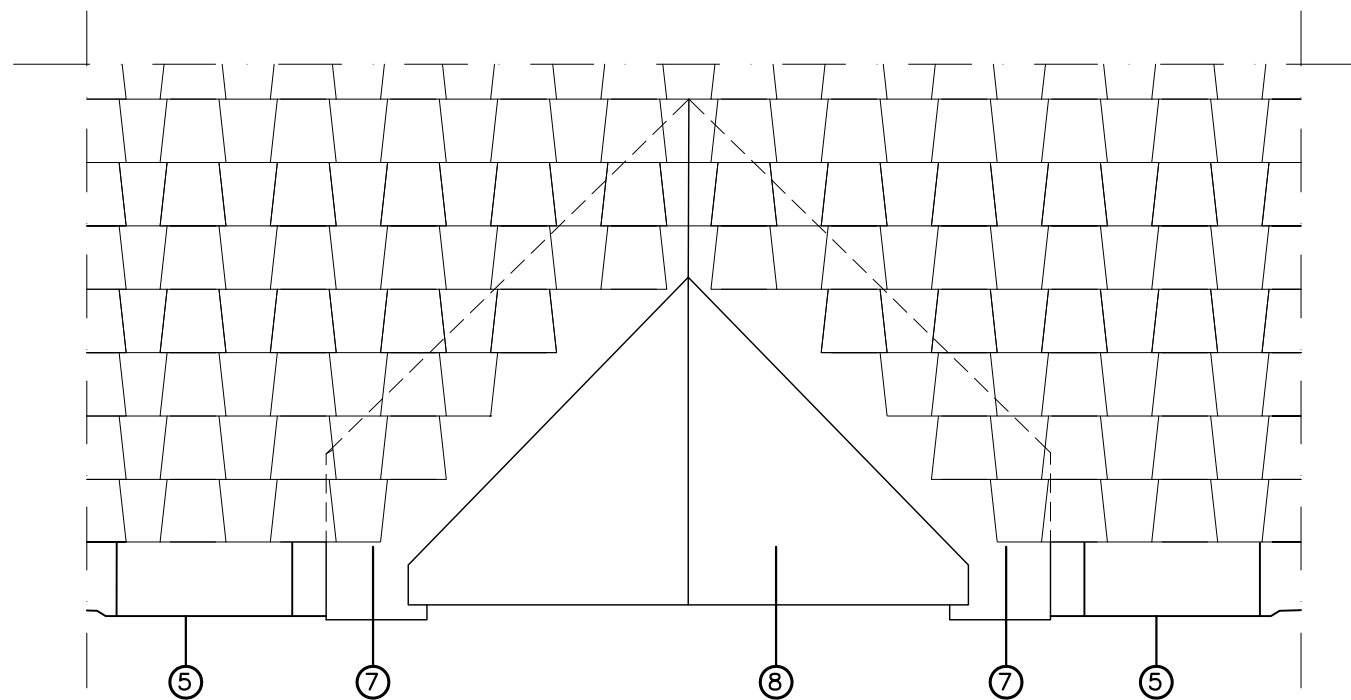
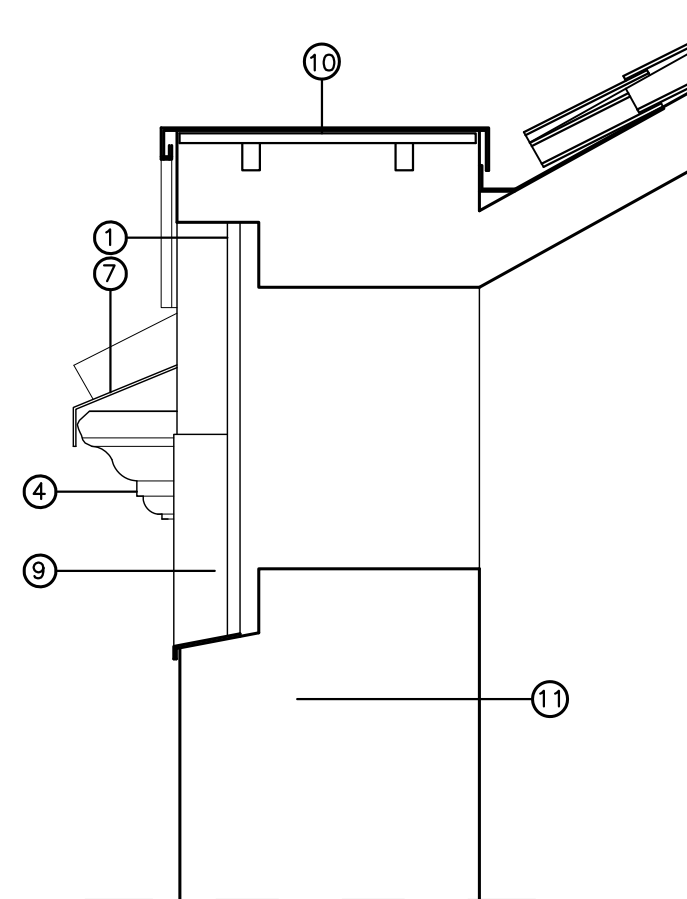
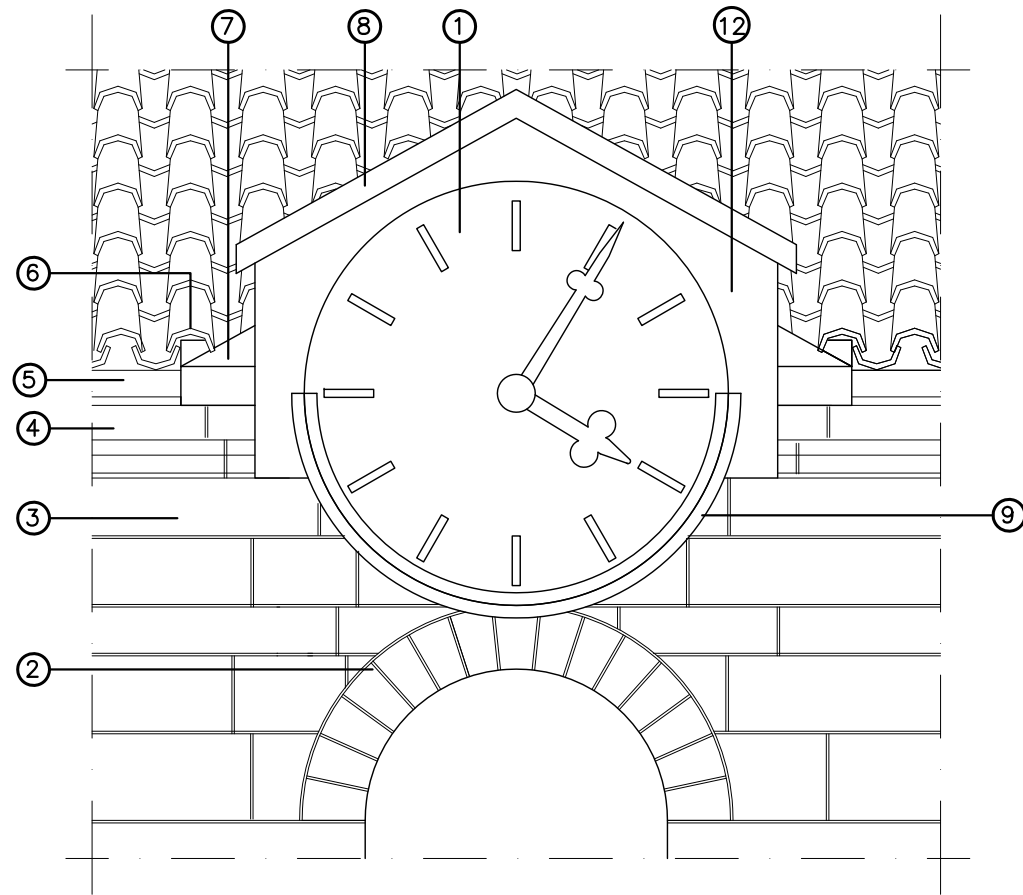

- ① ESFERA EXISTENTE. REPOSICIÓN DE MARCAS HORARIAS. PINTURA
- ② ARCO. SELLADO DE JUNTAS
- ③ SILLARES EROSIONADOS. CAJEO Y ENTONACIÓN CROMÁTICA
- ④ EXTREMOS DE CORNISA DETERIORADA A REPONER. ENTONACIÓN CROMÁTICA
- ⑤ LAJA DE PIEDRA EXISTENTE EN REMATE. SELLADO DE JUNTAS
- ⑥ BOCATEJA
- ⑦ ENCUENTRO DE CHAPA DE CINC CON DOBLECES PARA GOTERÓN, FIJADA EN ROZA
- ⑧ COBERTURA DE CHAPA DE CINC CON GOTERÓN
- ⑨ BABERO DE CINC CON JUNTA SELLADA BAJO ESFERA
- ⑩ TABLERO HIDRÓFUGO PARA FIJACIÓN Y ASIENTO DE LA CHAPA DE COBERTURA, ANCLADO CON TACOS A LA FÁBRICA
- ⑪ PERFILADO DEL EXTERIOR DEL CASETÓN CON MORTERO BASTARDO, SIN DEMOLICIÓN DE ROSCA EXISTENTE DE LADRILLO
- ⑫ REVOCO DE LA SUPERFICIE VISTA, CON MORTERO DE CAL, PIGMENTADO EN EL COLOR DE LA PIEDRA PATINADA. PERFILADO DEL CONTORNO SUPERIOR DE LA ESFERA, SOBRE LA ACTUAL ROSCA DE LADRILLO

Plano:	16
Título:	DETALLE RESTAURACIÓN CASOTÓN DEL RELOJ
Escala:	1:30

PROYECTO:	
SEGUNDA FASE DE LA RESTAURACIÓN DE LA IGLESIA PARROQUIAL DE SAN ESTEBAN	
Emplazamiento:	
PLAZA DE ESPAÑA nº3 ISUERRE (ZARAGOZA)	
Fecha:	AGOSTO-2017
Expediente:	Z-062/17

GOBIERNO DE ARAGÓN
PROMOTOR

JESÚS FERNANDO ALEGRE ARBUÉS
ARQUITECTO





COLEGIO
OFICIAL DE
ARQUITECTOS DE
ARAGON

PLANTILLA DE FIRMAS ELECTRÓNICAS

FIRMAS DE COLEGIADOS

FIRMAS COLEGIOS / ORGANISMOS OFICIALES / OTROS



COLEGIO OFICIAL DE ARQUITECTOS DE ARAGÓN | Demarcación de ZARAGOZA.
VISADO Normal con fecha 10/10/2017. Número de expediente/fase ZA2017003468400

Documento con firma electrónica. Autenticidad verificable en coaa.e-gestion.es/validacion.aspx con CSV: EV0uc4d0oza610201710451046



SUMARIO

A.- PLIEGO PARTICULAR

CAPITULO PRELIMINAR: DISPOSICIONES GENERALES

Naturaleza y objeto del pliego
Documentación del contrato de obra

CAPITULO I: CONDICIONES FACULTATIVAS

EPÍGRAFE 1º: DELIMITACION GENERAL DE FUNCIONES TÉCNICAS

El Arquitecto Director
El Aparejador o Arquitecto Técnico
El Coordinador de Seguridad y Salud durante la ejecución de la obra
El Constructor
El Promotor-El Coordinador de Gremios

EPÍGRAFE 2º: DE LAS OBLIGACIONES Y DERECHOS GENERALES DEL CONSTRUCTOR O CONTRATISTA

Verificación de los documentos del Proyecto
Plan de Seguridad y Salud
Oficina en la obra
Representación del Contratista
Presencia del Constructor en la obra
Trabajos no estipulados expresamente
Interpretaciones, aclaraciones y modificaciones de los documentos del Proyecto
Reclamaciones contra las órdenes de la Dirección Facultativa
Recusación por el Contratista del personal nombrado por el Arquitecto
Faltas de personal

EPÍGRAFE 3.º: PRESCRIPCIONES GENERALES RELATIVAS A LOS TRABAJOS, A LOS MATERIALES Y A LOS MEDIOS AUXILIARES

Caminos y accesos
Replanteo
Comienzo de la obra. Ritmo de ejecución de los trabajos
Orden de los trabajos
Facilidades para otros Contratistas
Ampliación del Proyecto por causas imprevistas o de fuerza mayor
Prórroga por causa de fuerza mayor
Responsabilidad de la Dirección Facultativa en el retraso de la obra
Condiciones generales de ejecución de los trabajos
Obras ocultas
Trabajos defectuosos
Vicios ocultos
De los materiales y de los aparatos. Su procedencia
Presentación de muestras
Materiales no utilizables
Materiales y aparatos defectuosos
Gastos ocasionados por pruebas y ensayos
Limpieza de las obras
Obras sin prescripciones

EPÍGRAFE 4.º: DE LAS RECEPCIONES DE EDIFICIOS Y OBRAS ANEJAS

De las recepciones provisionales
Documentación final de la obra
Medición definitiva de los trabajos y liquidación provisional de la obra
Plazo de garantía
Conservación de las obras recibidas provisionalmente
De las recepciones de trabajos cuya contrata haya sido rescindida

CAPITULO II: CONDICIONES ECONÓMICAS

EPÍGRAFE 1.º

Principio general

EPÍGRAFE 2.º: FIANZAS Y GARANTIAS

Fianzas
Fianza provisional
Ejecución de trabajos con cargo a la fianza
De su devolución en general
Devolución de la fianza en el caso de efectuarse recepciones parciales

EPÍGRAFE 3.º: DE LOS PRECIOS

Composición de los precios unitarios
Precios de contrata. Importe de contrata
Precios contradictorios
Reclamaciones de aumento de precios por causas diversas
Formas tradicionales de medir o de aplicar los precios
De la revisión de los precios contratados
Acopio de materiales



EPÍGRAFE 4.º: OBRAS POR ADMINISTRACIÓN

Administración
Obras por Administración directa
Obras por Administración delegada o indirecta
Liquidación de obras por Administración
Abono al Constructor de las cuentas de Administración delegada
Normas para la adquisición de los materiales y aparatos
Responsabilidad del Constructor en el bajo rendimiento de los obreros
Responsabilidad del Constructor

EPÍGRAFE 5.º: DE LA VALORACIÓN Y ABONO DE LOS TRABAJOS

Formas varias de abono de las obras
Relaciones valoradas y certificaciones
Mejoras de obras libremente ejecutadas
Abono de trabajos presupuestados con partida alzada
Abono de agotamientos y otros trabajos especiales no contratados
Pagos
Abono de trabajos ejecutados durante el plazo de garantía

EPÍGRAFE 6.º: DE LAS INDEMNIZACIONES MUTUAS

Importe de la indemnización por retraso no justificado en el plazo de terminación de las obras
Demora de los pagos

EPÍGRAFE 7.º: VARIOS

Mejoras y aumentos de obra. Casos contrario
Unidades de obra defectuosas pero aceptables
Seguro de las obras
Conservación de la obra
Uso por el Contratista de edificios o bienes del propietario

CAPITULO III: CONDICIONES TÉCNICAS PARTICULARES.

EPÍGRAFE 1.º: CONDICIONES GENERALES

Calidad de los materiales
Pruebas y ensayos de los materiales
Materiales no consignados en proyecto
Condiciones generales de ejecución

EPÍGRAFE 2.º: CONDICIONES QUE HAN DE CUMPLIR LOS MATERIALES

CONDICIONES PARA LA EJECUCIÓN DE LAS UNIDADES DE OBRA

Movimiento de tierras
Hormigones
Forjados Unidireccionales
Soportes de hormigón armado
Vigas de hormigón armado
Albañilería
Alicatados
Solados
Carpintería de madera
Carpintería metálica
Pintura
Fontanería
Calefacción
Instalación de climatización
Instalación eléctrica. Baja Tensión
Instalación de puesta a tierra
Instalación de Telecomunicaciones
Impermeabilizaciones
Aislamiento Termoacustico
Cubiertas
Instalación de iluminación interior
Instalación de iluminación de emergencia
Instalación de sistemas de protección contra el rayo
Instalación de sistemas solares térmicos para producción de a.c.s.
Precauciones a adoptar

EPÍGRAFE 3.º: CONTROL DE LA OBRA

Control de hormigón

EPÍGRAFE 4.º: OTRAS CONDICIONES

CAPITULO IV: ANEXOS - CONDICIONES TÉCNICAS PARTICULARES

EPÍGRAFE 1.º: ANEXO 1. INSTRUCCIÓN DE HORMIGÓNESTRUCTURAL EHE

EPÍGRAFE 2.º: ANEXO 2. LIMITACION DE LA DEMANDA ENERGETICA EN LOS EDIFICIOS DB-HE 1 (PARTE II DEL CTE)

EPÍGRAFE 3.º: ANEXO 3. CONDICIONES ACÚSTICAS EN LOS EDIFICIOS NBE CA-88

EPÍGRAFE 4.º: ANEXO 4. SEGURIDAD EN CASO DE INCENDIO EN LOS EDIFICIOS DB-SI (PARTE II –CTE)



NATURALEZA Y OBJETO DEL PLIEGO GENERAL.

Artículo 1. El presente Pliego de Condiciones particulares del Proyecto tiene por finalidad regular la ejecución de las obras para la restauración de la 2ª fase de la Iglesia Parroquial de San Esteban en Isuerre (Zaragoza), fijando los niveles técnicos y de calidad exigibles, precisando las intervenciones que corresponden, según el contrato y con arreglo a la legislación aplicable, al Promotor o dueño de la obra, al Contratista o constructor de la misma, sus técnicos y encargados, al Arquitecto y al Aparejador o Arquitecto Técnico, así como las relaciones entre todos ellos y sus correspondientes obligaciones en orden al cumplimiento del contrato de obra.

DOCUMENTACIÓN DEL CONTRATO DE OBRA.

Artículo 2. Integran el contrato los siguientes documentos relacionados por orden de prelación en cuanto al valor de sus especificaciones en caso de omisión o aparente contradicción:

- 1.º Las condiciones fijadas en el propio documento de contrato de empresa o arrendamiento de obra, si existiera.
- 2.º Memoria, planos, mediciones y presupuesto.
- 3.º El presente Pliego de Condiciones particulares.
- 4.º El Pliego de Condiciones de la Dirección general de Arquitectura.

Las órdenes e instrucciones de la Dirección facultativa de las obras se incorporan al Proyecto como interpretación, complemento o precisión de sus determinaciones.

En cada documento, las especificaciones literales prevalecen sobre las gráficas y en los planos, la cota prevalece sobre la medida a escala.



CAPITULO I CONDICIONES FACULTATIVAS

EPÍGRAFE 1.º DELIMITACION GENERAL DE FUNCIONES TÉCNICAS

EL ARQUITECTO DIRECTOR

Artículo 3. Corresponde al Arquitecto Director:

- a) Comprobar la adecuación de la cimentación proyectada a las características reales del suelo.
- b) Redactar los complementos o rectificaciones del proyecto que se precisen.
- c) Asistir a las obras, cuantas veces lo requiera su naturaleza y complejidad, a fin de resolver las contingencias que se produzcan e impartir las instrucciones complementarias que sean precisas para conseguir la correcta solución arquitectónica.
- d) Coordinar la intervención en obra de otros técnicos que, en su caso, concurran a la dirección con función propia en aspectos parciales de su especialidad.
- e) Aprobar las certificaciones parciales de obra, la liquidación final y asesorar al promotor en el acto de la recepción.
- f) Preparar la documentación final de la obra y expedir y suscribir en unión del Aparejador o Arquitecto Técnico, el certificado final de la misma.

EL APAREJADOR O ARQUITECTO TÉCNICO

Artículo 4. Corresponde al Aparejador o Arquitecto Técnico:

- a) Redactar el documento de estudio y análisis del Proyecto con arreglo a lo previsto en el epígrafe 1.4. de R.D. 314/1979, de 19 de Enero.
- b) Planificar, a la vista del proyecto arquitectónico, del contrato y de la normativa técnica de aplicación, el control de calidad y económico de las obras.
- c) Efectuar el replanteo de la obra y preparar el acta correspondiente, suscribiéndola en unión del Arquitecto y del Constructor.
- d) Ordenar y dirigir la ejecución material con arreglo al proyecto, a las normas técnicas de obligado cumplimiento y a las reglas de buenas construcciones.

EL COORDINADOR DE SEGURIDAD Y SALUD DURANTE LA EJECUCION DE LA OBRA

Artículo 5. Corresponde al Coordinador de seguridad y salud :

- a) Aprobar antes del comienzo de la obra, el Plan de Seguridad y Salud redactado por el constructor
- b) Tomar las decisiones técnicas y de organización con el fin de planificar los distintos trabajos o fases de trabajo que vayan a desarrollarse simultánea o sucesivamente.
- c) Coordinar las actividades de la obra para garantizar que los contratistas, los subcontratistas y los trabajadores autónomos apliquen de manera coherente y responsable los principios de acción preventiva.
- d) Contratar las instalaciones provisionales, los sistemas de seguridad y salud, y la aplicación correcta de los métodos de trabajo.
- e) Adoptar las medidas necesarias para que sólo las personas autorizadas puedan acceder a las obras.

EL CONSTRUCTOR

Artículo 6. Corresponde al Constructor:

- a) Organizar los trabajos de construcción, redactando los planes de obra que se precisen y proyectando o autorizando las instalaciones provisionales y medios auxiliares de la obra.
- b) Elaborar, antes del comienzo de las obras, el Plan de Seguridad y Salud de la obra en aplicación del estudio correspondiente, y disponer, en todo caso, la ejecución de las medidas preventivas, velando por su cumplimiento y por la observancia de la normativa vigente en materia de seguridad e higiene en el trabajo.
- c) Suscribir con el Arquitecto y el Aparejador o Arquitecto Técnico, el acta de replanteo de la obra.
- d) Ostentar la Jefatura de todo el personal que intervenga en la obra y coordinar las intervenciones de los subcontratistas y trabajadores autónomos.
- e) Asegurar la idoneidad de todos y cada uno de los materiales y elementos constructivos que se utilicen, comprobando los preparados en obra y rechazando, por iniciativa propia o por prescripción del Aparejador o Arquitecto Técnico, los suministros o prefabricados que no cuenten con las garantías o documentos de idoneidad requeridos por las normas de aplicación.
- f) Llevar a cabo la ejecución material de las obras de acuerdo con el proyecto, las normas técnicas de obligado cumplimiento y las reglas de la buena construcción.
- g) Custodiar el Libro de órdenes y seguimiento de la obra, y dar el enterado a las anotaciones que se practiquen en el mismo.
- h) Facilitar al Aparejador o Arquitecto Técnico, con antelación suficiente, los materiales precisos para el cumplimiento de su cometido.
- i) Preparar las certificaciones parciales de obra y la propuesta de liquidación final.
- j) Suscribir con el Promotor el acta de recepción de la obra.
- k) Concertar los seguros de accidentes de trabajo y de daños a terceros durante la obra.

EL PROMOTOR - COORDINADOR DE GREMIOS

Artículo 7. Corresponde al Promotor- Coordinador de Gremios:

Cuando el promotor, cuando en lugar de encomendar la ejecución de las obras a un contratista general, contrate directamente a varias empresas o trabajadores autónomos para la realización de determinados trabajos de la obra, asumirá las funciones definitivas para el constructor en el artículo 6.

EPÍGRAFE 2.º DE LAS OBLIGACIONES Y DERECHOS GENERALES DEL CONSTRUCTOR O CONTRATISTA

VERIFICACIÓN DE LOS DOCUMENTOS DEL PROYECTO

Artículo 8. Antes de dar comienzo a las obras, el Constructor manifestará que la documentación aportada le resulta suficiente para la comprensión de la totalidad de la obra contratada, o en caso contrario, solicitará por escrito las aclaraciones pertinentes.

OFICINA EN LA OBRA

Artículo 9. El Constructor habilitará en la obra una oficina. En dicha oficina tendrá siempre con Contratista a disposición de la Dirección Facultativa:

- El Proyecto de Ejecución.
- La Licencia de Obras.
- El Libro de Ordenes y Asistencias.
- El Plan de Seguridad e Higiene.
- El Libro de Incidencias.
- El Reglamento y Ordenanza de Seguridad e Higiene en el Trabajo.
- La documentación de los seguros mencionados en el artículo 6k .

Dispondrá además el Constructor una oficina para la Dirección facultativa, convenientemente acondicionada para que en ella se pueda trabajar con normalidad a cualquier hora de la jornada.

REPRESENTACIÓN DEL CONTRATISTA

Artículo 10. El Constructor viene obligado a comunicar al promotor y a la Dirección Facultativa, la persona designada como delegado suyo en la obra, que tendrá el carácter de Jefe de la misma, con dedicación plena y con facultades para representarle y adoptar en todo momento cuantas decisiones competen a la contrata.

Serán sus funciones las del Constructor según se especifica en el artículo 6.



Cuando la importancia de las obras lo requiera y así se consigne en el Pliego de "Condiciones particulares de índole facultativa", el Delegado del Contratista será un facultativo de grado superior o grado medio, según los casos.

El incumplimiento de esta obligación o, en general, la falta de cualificación suficiente por parte del personal según la naturaleza de los trabajos, facultará al Arquitecto para ordenar la paralización de las obras sin derecho a reclamación alguna, hasta que se subsane la deficiencia.

PRESENCIA DEL CONSTRUCTOR EN LA OBRA

Artículo 11. El Constructor, por sí o por medio de sus técnicos, o encargados estará presente durante la jornada legal de trabajo y acompañará al Arquitecto o al Aparejador o Arquitecto Técnico, en las visitas que hagan a las obras, poniéndose a su disposición para la práctica de los reconocimientos que se consideren necesarios y suministrándoles los datos precisos para la comprobación de mediciones y liquidaciones.

TRABAJOS NO ESTIPULADOS EXPRESAMENTE

Artículo 12. Es obligación de la contrata el ejecutar cuando sea necesario para la buena construcción y aspecto de las obras, aun cuando no se halle expresamente determinado en los documentos de Proyecto, siempre que, sin separarse de su espíritu y recta interpretación, lo disponga el Arquitecto dentro de los límites de posibilidades que los presupuestos habiliten para cada unidad de obra y tipo de ejecución.

Se requerirá reformado de proyecto con consentimiento expreso del promotor, toda variación que suponga incremento de precios de alguna unidad de obra en más del 20 por 100 ó del total del presupuesto en más de un 10 por 100.

INTERPRETACIONES, ACLARACIONES Y MODIFICACIONES DE LOS DOCUMENTOS DEL PROYECTO

Artículo 13. Cuando se trate de aclarar, interpretar o modificar preceptos de los Pliegos de Condiciones o indicaciones de los planos o croquis, las órdenes e instrucciones correspondientes se comunicarán al Constructor, pudiendo éste solicitar que se le comuniquen por escrito, con detalles necesarios para la correcta ejecución de la obra.

Cualquier reclamación que en contra de las disposiciones tomadas por éstos crea oportuno hacer el Constructor, habrá de dirigirla, dentro precisamente del plazo de tres días, a quien la hubiere dictado, el cual dará al Constructor el correspondiente recibo, si éste lo solicitase.

Artículo 14. El Constructor podrá requerir del Arquitecto o del Aparejador o Arquitecto Técnico, según sus respectivos cometidos, las instrucciones o aclaraciones que se precisen para la correcta interpretación y ejecución de lo proyectado.

RECLAMACIONES CONTRA LAS ORDENES DE LA DIRECCION FACULTATIVA

Artículo 15. Las reclamaciones que el Contratista quiera hacer contra las órdenes o instrucciones dimanadas de la Dirección Facultativa, solo podrá presentarlas, ante el promotor, si son de orden económico y de acuerdo con las condiciones estipuladas en los Pliegos de Condiciones correspondientes. Contra disposiciones de orden técnico del Arquitecto o del Aparejador o Arquitecto Técnico, no se admitirá reclamación alguna, pudiendo el Contratista salvar su responsabilidad, si lo estima oportuno, mediante exposición razonada dirigida al Arquitecto, el cual podrá limitar su contestación al acuse de recibo, que en todo caso será obligatorio para este tipo de reclamaciones.

RECUSACIÓN POR EL CONTRATISTA DEL PERSONAL NOMBRADO POR EL ARQUITECTO

Artículo 16. El Constructor no podrá recusar a los Arquitectos, Aparejadores o personal encargado por éstos de la vigilancia de las obras, ni pedir que por parte del promotor se designen otros facultativos para los reconocimientos y mediciones.

Cuando se crea perjudicado por la labor de éstos procederá de acuerdo con lo estipulado en el artículo precedente, pero sin que por esta causa puedan interrumpirse ni perturbarse la marcha de los trabajos.

FALTAS DEL PERSONAL

Artículo 17. El Arquitecto, en supuestos de desobediencia a sus instrucciones, manifiesta incompetencia o negligencia grave que comprometan o perturben la marcha de los trabajos, podrá requerir al Contratista para que aparte de la obra a los dependientes u operarios causantes de la perturbación.

Artículo 18. El Contratista podrá subcontratar capítulos o unidades de obra a otros contratistas e industriales, con sujeción en su caso, a lo estipulado en el Contrato de obras y sin perjuicio de sus obligaciones como Contratista general de la obra.

EPÍGRAFE 3.º

PRESCRIPCIONES GENERALES RELATIVAS A LOS TRABAJOS, A LOS MATERIALES Y A LOS MEDIOS AUXILIARES

CAMINOS Y ACCESOS

Artículo 19. El Constructor dispondrá por su cuenta los accesos a la obra y el cerramiento o vallado de ésta.

El Coordinador de seguridad y salud podrá exigir su modificación o mejora.

REPLANTEO

Artículo 20. El Constructor iniciará las obras con el replanteo de las mismas en el terreno, señalando las referencias principales que mantendrá como base de ulteriores replanteos parciales. Dichos trabajos se considerarán a cargo del Contratista e incluido en su oferta.

El Constructor someterá el replanteo a la aprobación del Aparejador o Arquitecto Técnico y una vez esto haya dado su conformidad preparará un acta acompañada de un plano que deberá ser aprobada por el Arquitecto, siendo responsabilidad del Constructor la omisión de este trámite.

COMIENZO DE LA OBRA. RITMO DE EJECUCIÓN DE LOS TRABAJOS

Artículo 21. El Constructor dará comienzo a las obras en el plazo marcado en el Contrato suscrito con el Promotor, desarrollándolas en la forma necesaria para que dentro de los períodos parciales en aquél señalados queden ejecutados los trabajos correspondientes y, en consecuencia, la ejecución total se lleve a efecto dentro del plazo exigido en el Contrato.

De no existir mención alguna al respecto en el contrato de obra, se estará al plazo previsto en el Estudio de Seguridad y Salud, y si este tampoco lo contemplara, las obras deberán comenzarse un mes antes de que venza el plazo previsto en las normativas urbanísticas de aplicación.

Obligatoriamente y por escrito, deberá el Contratista dar cuenta al Arquitecto y al Aparejador o Arquitecto Técnico y al Coordinador de seguridad y salud del comienzo de los trabajos al menos con tres días de antelación.

ORDEN DE LOS TRABAJOS

Artículo 22. En general, la determinación del orden de los trabajos es facultad de la contrata, salvo aquellos casos en que, por circunstancias de orden técnico, estime conveniente su variación la Dirección Facultativa.

FACILIDADES PARA OTROS CONTRATISTAS

Artículo 23. De acuerdo con lo que requiera la Dirección Facultativa, el Contratista General deberá dar todas las facilidades razonables para la realización de los trabajos que le sean encomendados a todos los demás Contratistas que intervengan en la obra. Ello sin perjuicio de las compensaciones económicas a que haya lugar entre Contratistas por utilización de medios auxiliares o suministros de energía u otros conceptos.

En caso de litigio, ambos Contratistas estarán a lo que resuelva la Dirección Facultativa.

AMPLIACIÓN DEL PROYECTO POR CAUSAS IMPREVISTAS O DE FUERZA MAYOR

Artículo 24. Cuando sea preciso por motivo imprevisto o por cualquier accidente, ampliar el Proyecto, no se interrumpirán los trabajos, continuándose según las instrucciones dadas por el Arquitecto en tanto se formula o se tramita el Proyecto Reformado.

El Constructor está obligado a realizar con su personal y sus materiales cuanto la Dirección de las obras disponga para apeos, apuntalamientos, derribos, recalzos o cualquier otra obra de carácter urgente, anticipando de momento este servicio, cuyo importe le será consignado en un presupuesto adicional o abonado directamente, de acuerdo con lo que se convenga.

PRORROGA POR CAUSA DE FUERZA MAYOR

Artículo 25. Si por causa de fuerza mayor o independiente de la voluntad del Constructor, éste no pudiese comenzar las obras, o tuviese que suspenderlas, o no le fuera posible terminarlas en los plazos prefijados, se le otorgará una prórroga proporcionada para el cumplimiento de la contrata, previo informe favorable del Arquitecto. Para ello, el Constructor expondrá, en escrito dirigido al Arquitecto, la causa que impide la ejecución o la marcha de los trabajos y el retraso que por ello se originaría en los plazos acordados, razonando debidamente la prórroga que por dicha causa solicita.



RESPONSABILIDAD DE LA DIRECCIÓN FACULTATIVA EN EL RETRASO DE LA OBRA

Artículo 26. El Contratista no podrá excusarse de no haber cumplido los plazos de obras estipulados, alegando como causa la carencia de planos u órdenes de la Dirección Facultativa, a excepción del caso en que habiéndolo solicitado por escrito no se le hubiesen proporcionado.

CONDICIONES GENERALES DE EJECUCIÓN DE LOS TRABAJOS

Artículo 27. Todos los trabajos se ejecutarán con estricta sujeción al Proyecto, a las modificaciones del mismo que previamente hayan sido aprobadas y a las órdenes e instrucciones que bajo su responsabilidad impartan el Arquitecto o el Aparejador o Arquitecto Técnico, o el coordinador de seguridad y salud, al Constructor, dentro de las limitaciones presupuestarias y de conformidad con lo especificado en el artículo 12.

OBRAS OCULTAS

Artículo 28. De todos los trabajos y unidades de obra que hayan de quedar ocultos a la terminación del edificio, el constructor levantará los planos precisos para que queden perfectamente definidos; estos documentos se extenderán por triplicado, entregándose: uno, al Arquitecto; otro, al Aparejador; y, el tercero, al Contratista, firmados todos ellos por los tres. Dichos planos, que deberán ir suficientemente acotados, se considerarán documentos indispensables e irrecusables para efectuar las mediciones.

TRABAJOS DEFECTUOSOS

Artículo 29. El Constructor debe emplear los materiales que cumplan las condiciones exigidas en el Proyecto, y realizará todos y cada uno de los trabajos contratados de acuerdo con lo especificado también en dicho documento.

Por ello, y hasta que tenga lugar la recepción sin reservas del edificio, es responsable de la ejecución de los trabajos que ha contratado y de las faltas y defectos que en éstos puedan existir por su mala ejecución o por la deficiente calidad de los materiales empleados o aparatos colocados, sin que le exonere de responsabilidad el control que compete al Aparejador o Arquitecto Técnico, ni tampoco el hecho de que estos trabajos hayan sido valorados en las certificaciones parciales de obra, que siempre se entenderán extendidas y abonadas a buena cuenta.

Como consecuencia de lo anteriormente expresado, cuando el Aparejador o Arquitecto Técnico advierta vicios o defectos en los trabajos ejecutados, o que los materiales empleados o los aparatos colocados no reúnen las condiciones preceptuadas, ya sea en el curso de la ejecución de los trabajos, o finalizados éstos, y antes de verificarse la recepción definitiva de la obra, podrá disponer que las partes defectuosas sean demolidas y reconstruidas de acuerdo con lo contratado, y todo ello a expensas de la contrata. Si ésta no estimase justa la decisión y se negase a la demolición y reconstrucción ordenadas, se planteará la cuestión ante el Arquitecto de la obra, quien resolverá.

VICIOS OCULTOS

Artículo 30. Si el Aparejador o Arquitecto Técnico tuviese fundadas razones para creer en la existencia de vicios ocultos de construcción en las obras ejecutadas, ordenará efectuar en cualquier tiempo, y antes de la recepción de la obra, los ensayos, destructivos o no, que crea necesarios para reconocer los trabajos que suponga defectuosos, dando cuenta de la circunstancia al Arquitecto.

Los gastos que se ocasionen serán de cuenta del Constructor, siempre que los vicios existan realmente, en caso contrario serán a cargo del Promotor.

DE LOS MATERIALES Y DE LOS APARATOS. SU PROCEDENCIA

Artículo 31. El Constructor tiene libertad de proveerse de los materiales y aparatos de todas clases en los puntos que le parezca conveniente, excepto en los casos en que el Proyecto preceptúe una procedencia determinada.

Obligatoriamente, y antes de proceder a su empleo o acopio, el Constructor deberá presentar al Aparejador o Arquitecto Técnico una lista completa de los materiales y aparatos que vaya a utilizar en la que se especifiquen todas las indicaciones sobre marcas, calidades, procedencia e idoneidad de cada uno de ellos.

PRESENTACIÓN DE MUESTRAS

Artículo 32. A petición del Arquitecto, el Constructor le presentará las muestras de los materiales siempre con la antelación prevista en el Calendario de la Obra.

MATERIALES NO UTILIZABLES

Artículo 33. El Constructor, a su costa, transportará y colocará, agrupándolos ordenadamente y en el lugar adecuado, los materiales procedentes de las excavaciones, derribos, etc., que no sean utilizables en la obra.

Se retirarán de ésta o se llevarán al vertedero, cuando así estuviese establecido en el Proyecto.

Si no se hubiese preceptuado nada sobre el particular, se retirarán de ella cuando así lo ordene el Aparejador o Arquitecto Técnico, pero acordando previamente con el Constructor su justa tasación, teniendo en cuenta el valor de dichos materiales y los gastos de su transporte.

MATERIALES Y APARATOS DEFECTUOSOS

Artículo 34. Cuando los materiales, elementos de instalaciones o aparatos no fuesen de la calidad prescrita en este Pliego, o no tuvieran la preparación en él exigida o, en fin, cuando la falta de prescripciones formales de aquél, se reconociera o demostrara que no eran adecuados para su objeto, el Arquitecto a instancias del Aparejador o Arquitecto Técnico, dará orden al Constructor de sustituirlos por otros que satisfagan las condiciones o llenen el objeto a que se destinen.

Si a los quince (15) días de recibir el Constructor orden de que retire los materiales que no estén en condiciones, no ha sido cumplida, podrá hacerlo el Promotor cargando los gastos a la contrata.

Si los materiales, elementos de instalaciones o aparatos fueran de calidad inferior a la preceptuada pero no defectuosos, y aceptables a juicio del Arquitecto, se recibirán pero con la rebaja del precio que aquél determine, a no ser que el Constructor prefiera sustituirlos por otros en condiciones.

GASTOS OCASIONADOS POR PRUEBAS Y ENSAYOS

Artículo 35. Todos los gastos originados por las pruebas y ensayos de materiales o elementos que intervengan en la ejecución de las obras, serán de cuenta del Constructor.

Todo ensayo que no haya resultado satisfactorio o que no ofrezca las suficientes garantías podrá comenzarse de nuevo a cargo del mismo.

LIMPIEZA DE LAS OBRAS

Artículo 36. Es obligación del Constructor mantener limpias las obras y sus alrededores, tanto de escombros como de materiales sobrante, hacer desaparecer las instalaciones provisionales que no sean necesarias, así como adoptar las medidas y ejecutar todos los trabajos que sean necesarios para que la obra ofrezca buen aspecto.

OBRAS SIN PRESCRIPCIONES

Artículo 37. En la ejecución de trabajos que entran en la construcción de las obras y para los cuales no existan prescripciones consignadas explícitamente en el Proyecto, el Constructor se atenderá, en primer término, a las instrucciones que dicte la Dirección Facultativa de las obras y, en segundo lugar, a lo dispuesto en el Pliego General de la Dirección General de Arquitectura, o en su defecto, en lo dispuesto en las Normas Tecnológicas de la Edificación (NTE), cuando estas sean aplicables.

EPÍGRAFE 4.º**DE LAS RECEPCIONES DE EDIFICIOS Y OBRAS ANEJAS****DE LAS RECEPCIONES PROVISIONALES**

Artículo 38. Treinta días antes de dar fin a las obras, comunicará el Arquitecto al Promotor la proximidad de su terminación a fin de convenir la fecha para el acto de recepción provisional.

Esta se realizará con la intervención del Promotor, del Constructor, del Arquitecto y del Aparejador o Arquitecto Técnico. Se convocará también a los restantes técnicos que, en su caso, hubiesen intervenido en la dirección con función propia en aspectos parciales o unidades especializadas.

Practicado un detenido reconocimiento de las obras, se extenderá un Certificado Final de Obra y si alguno lo exigiera, se levantará un acta con tantos ejemplares como intervinientes y firmados por todos ellos. Desde esta fecha empezará a correr el plazo de garantía, si las obras se hallasen en estado de ser admitidas sin reservas.



Cuando las obras no se hallen en estado de ser recibidas, se hará constar en el acta y se darán al Constructor las oportunas instrucciones para remediar los defectos observados, fijando un plazo para subsanarlos, expirado el cual, se efectuará un nuevo reconocimiento a fin de proceder a la recepción de la obra.

Si el Constructor no hubiese cumplido, podrá declararse resuelto el contrato con pérdida de la fianza o de la retención practicada por el Promotor.

DOCUMENTACIÓN FINAL DE LA OBRA

Artículo 39. El Arquitecto Director facilitará al Promotor la documentación final de las obras, con las especificaciones y contenido dispuestos por la legislación vigente.

MEDICIÓN DEFINITIVA DE LOS TRABAJOS Y LIQUIDACIÓN PROVISIONAL DE LA OBRA

Artículo 40. Recibidas las obras, se procederá inmediatamente por el Aparejador o Arquitecto Técnico a su medición definitiva, con precisa asistencia del Constructor o de su representante. Se extenderá la oportuna certificación por triplicado que, aprobada por el Arquitecto con su firma, servirá para el abono por la Propiedad del saldo resultante salvo la cantidad retenida en concepto de fianza o recepción.

PLAZO DE GARANTÍA

Artículo 41. El plazo de garantía deberá estipularse en el Contrato suscrito entre la Propiedad y el Constructor y en cualquier caso nunca deberá ser inferior a un año.

Si durante el primer año el constructor no llevase a cabo las obras de conservación o reparación a que viniese obligado, estas se llevarán a cabo con cargo a la fianza o a la retención.

CONSERVACIÓN DE LAS OBRAS RECIBIDAS PROVISIONALMENTE

Artículo 42. Los gastos de conservación durante el plazo de garantía comprendido entre las recepciones provisional y definitiva, correrán a cargo del Contratista.

Si el edificio fuese ocupado o utilizado antes de la recepción definitiva, la guarda, limpieza y reparaciones causadas por el uso correrán a cargo del propietario y las reparaciones por vicios de obra o por defectos en las instalaciones, serán a cargo de la contrata.

DE LAS RECEPCIONES DE TRABAJOS CUYA CONTRATA HAYA SIDO RESCINDIDA

Artículo 43. En el caso de resolución del contrato, el Contratista vendrá obligado a retirar, en el plazo que se fije en el Contrato suscrito entre el Promotor y el Constructor, o de no existir plazo, en el que establezca el Arquitecto Director, la maquinaria, medios auxiliares, instalaciones, etc., a resolver los subcontratos que tuviese concertados y a dejar la obra en condiciones de ser reanudada por otra empresa.

Las obras y trabajos terminados por completo se recibirán con los trámites establecidos en el artículo 35.

Para las obras y trabajos no terminados pero aceptables a juicio del Arquitecto Director, se efectuará una sola y definitiva recepción.



CAPITULO II CONDICIONES ECONÓMICAS

EPÍGRAFE 1.º PRINCIPIO GENERAL

Artículo 44. Todos los que intervienen en el proceso de construcción tienen derecho a percibir puntualmente las cantidades devengadas por su correcta actuación con arreglo a las condiciones contractualmente establecidas.

Artículo 45. El Promotor, el contratista y, en su caso, los técnicos pueden exigirse recíprocamente las garantías adecuadas al cumplimiento puntual de sus obligaciones de pago.

EPÍGRAFE 2.º FIANZAS Y GARANTIAS

Artículo 46. El contratista garantizará la correcta ejecución de los trabajos en la forma prevista en el Proyecto.

FIANZA PROVISIONAL

Artículo 47. En el caso de que la obra se adjudique por subasta pública, el depósito provisional para tomar parte en ella se especificará en el anuncio de la misma.

El Contratista a quien se haya adjudicado la ejecución de una obra o servicio para la misma, deberá depositar la fianza en el punto y plazo fijados en el anuncio de la subasta.

La falta de cumplimiento de este requisito dará lugar a que se declare nula la adjudicación, y el adjudicatario perderá el depósito provisional que hubiese hecho para tomar parte en la subasta.

EJECUCIÓN DE TRABAJOS CON CARGO A LA FIANZA

Artículo 48. Si el Contratista se negase a hacer por su cuenta los trabajos precisos para ultimar la obra en las condiciones contratadas, el Arquitecto-Director, en nombre y representación del Promotor, los ordenará ejecutar a un tercero, o, podrá realizarlos directamente por administración, abonando su importe con la fianza o garantía, sin perjuicio de las acciones a que tenga derecho el Promotor, en el caso de que el importe de la fianza o garantía no bastare para cubrir el importe de los gastos efectuados en las unidades de obra que no fuesen de recibo.

DE SU DEVOLUCIÓN EN GENERAL

Artículo 49. La fianza o garantía retenida será devuelta al Contratista en un plazo que no excederá de treinta (30) días una vez transcurrido el año de garantía. El Promotor podrá exigir que el Contratista le acredite la liquidación y finiquito de sus deudas causadas por la ejecución de la obra, tales como salarios, suministros, subcontratos.

DEVOLUCIÓN DE LA FIANZA O GARANTIA EN EL CASO DE EFECTUARSE RECEPCIONES PARCIALES

Artículo 50. Si el Promotor, con la conformidad del Arquitecto Director, accediera a hacer recepciones parciales, tendrá derecho el Contratista a que se le devuelva la parte proporcional de la fianza o cantidades retenidas como garantía.

EPÍGRAFE 3.º DE LOS PRECIOS

COMPOSICIÓN DE LOS PRECIOS UNITARIOS

Artículo 51. El cálculo de los precios de las distintas unidades de obra es el resultado de sumar los costes directos, los indirectos, los gastos generales y el beneficio industrial.

Se considerarán costes directos

- a) La mano de obra, con sus pluses y cargas y seguros sociales, que interviene directamente en la ejecución de la unidad de obra.
- b) Los materiales, a los precios resultantes a pie de obra, que queden integrados en la unidad de que se trate o que sean necesarios para su ejecución.
- c) Los equipos y sistemas técnicos de seguridad e higiene para la prevención y protección de accidentes y enfermedades profesionales.
- d) Los gastos de personal, combustible, energía, etc., que tengan lugar por el accionamiento o funcionamiento de la maquinaria e instalaciones utilizadas en la ejecución de la unidad de obra.
- e) Los gastos de amortización y conservación de la maquinaria, instalaciones, sistemas y equipos anteriormente citados.

Se considerarán costes indirectos

Los gastos de instalación de oficinas a pie de obra, comunicaciones edificación de almacenes, talleres, pabellones temporales para obreros, laboratorios, seguros, etc., los del personal técnico y administrativo adscrito exclusivamente a la obra y los imprevistos. Todos estos gastos, se cifrarán en un porcentaje de los costes directos.

Se considerarán gastos generales

Los gastos generales de empresa, gastos financieros, cargas fiscales y tasas de la Administración, legalmente establecidas. Se cifrarán como un porcentaje de la suma de los costes directos e indirectos.

5.1 BENEFICIO INDUSTRIAL

El beneficio industrial del Contratista será el pactado en el Contrato suscrito entre el Promotor y el Constructor.

1.1 PRECIO DE EJECUCIÓN MATERIAL

Se denominará Precio de Ejecución material el resultado obtenido por la suma de los Costes Directos mas Costes Indirectos.

5.2 PRECIO DE CONTRATA

El precio de Contrata es la suma de los costes directos, los indirectos, los Gastos Generales y el Beneficio Industrial.

El IVA gira sobre esta suma pero no integra el precio.

PRECIOS DE CONTRATA. IMPORTE DE CONTRATA

Artículo 52. En el caso de que los trabajos a realizar en un edificio u obra aneja cualquiera se contratasen a tanto alzado, se entiende por Precio de contrata el que importa el coste total de la unidad de obra. El Beneficio Industrial del Contratista se fijará en el contrato entre el contratista y el Promotor.

PRECIOS CONTRADICTORIOS

Artículo 53. Se producirán precios contradictorios sólo cuando el Promotor por medio del Arquitecto decida introducir unidades nuevas o cambios de calidad en alguna de las previstas, o cuando sea necesario afrontar alguna circunstancia imprevista.

El Contratista estará obligado a efectuar los cambios.

A falta de acuerdo, el precio se resolverá contradictoriamente entre el Arquitecto y el Contratista antes de comenzar la ejecución de los trabajos. Si subsiste la diferencia se acudirá, en primer lugar, al concepto más análogo dentro del cuadro de precios del proyecto, y en segundo lugar al banco de precios de uso más frecuente en la localidad.

Los contradictorios que hubiere se referirán siempre a los precios unitarios de la fecha del contrato.



FORMAS TRADICIONALES DE MEDIR O DE APLICAR LOS PRECIOS

Artículo 54. En ningún caso podrá alegar el Contratista los usos y costumbres del país respecto de la aplicación de los precios o de la forma de medir las unidades de obras ejecutadas. Se estará a lo previsto en primer lugar, al Pliego Particular de Condiciones Técnicas y en segundo lugar, al Pliego de Condiciones particulares, y en su defecto, a lo previsto en las Normas Tecnológicas de la Edificación.

DE LA REVISIÓN DE LOS PRECIOS CONTRATADOS

Artículo 55. Contratándose las obras a tanto alzado, no se admitirá la revisión de los precios en tanto que el incremento no alcance, en la suma de las unidades que falten por realizar de acuerdo con el calendario, un montante superior al tres por 100 (3 por 100) del importe total del presupuesto de Contrato.

Caso de producirse variaciones en alza superiores a este porcentaje, se efectuará la correspondiente revisión de acuerdo con lo previsto en el contrato, percibiendo el Contratista la diferencia en más que resulte por la variación del IPC superior al 3 por 100.

No habrá revisión de precios de las unidades que puedan quedar fuera de los plazos fijados en el Calendario de la oferta.

ACOPIO DE MATERIALES

Artículo 56. El Contratista queda obligado a ejecutar los acopios de materiales o aparatos de obra que el Promotor ordene por escrito.

Los materiales acopiados, una vez abonados por el Promotor son, de la exclusiva propiedad de éste; de su guarda y conservación será responsable el Contratista, siempre que así se hubiese convenido en el contrato.

EPÍGRAFE 4.º OBRAS POR ADMINISTRACIÓN

ADMINISTRACIÓN

Artículo 57. Se denominan "Obras por Administración" aquellas en las que las gestiones que se precisan para su realización las lleva directamente el propietario, bien por sí o por un representante suyo o bien por mediación de un constructor. En tal caso, el propietario actúa como Coordinador de Gremios, aplicándosele lo dispuesto en el artículo 7 del presente Pliego de Condiciones Particulares.

Las obras por administración se clasifican en las dos modalidades siguientes:

- a) Obras por administración directa.
- b) Obras por administración delegada o indirecta.

OBRA POR ADMINISTRACIÓN DIRECTA

Artículo 58. Se denominan "Obras por Administración directa" aquellas en las que el Promotor por sí o por mediación de un representante suyo, que puede ser el propio Arquitecto-Director, expresamente autorizado a estos efectos, lleve directamente las gestiones precisas para la ejecución de la obra, adquiriendo los materiales, contratando su transporte a la obra y, en suma interviniendo directamente en todas las operaciones precisas para que el personal y los obreros contratados por él puedan realizarla; en estas obras el constructor, si lo hubiese, o el encargado de su realización, es un mero dependiente del propietario, ya sea como empleado suyo o como autónomo contratado por él, que es quien reúne en sí, por tanto, la doble personalidad de Promotor y Contratista.

OBRAS POR ADMINISTRACIÓN DELEGADA O INDIRECTA

Artículo 59. Se entiende por "Obra por Administración delegada o indirecta" la que convienen un Propietario y un Constructor para que éste, por cuenta de aquél y como delegado suyo, realice las gestiones y los trabajos que se precisen y se convengan.

Son por tanto, características peculiares de las Obras por Administración delegada o indirecta las siguientes:

a) Por parte del Promotor, la obligación de abonar directamente o por mediación del Constructor todos los gastos inherentes a la realización de los trabajos convenidos, reservándose el Promotor la facultad de poder ordenar, bien por sí o por medio del Arquitecto-Director en su representación, el orden y la marcha de los trabajos, la elección de los materiales y aparatos que en los trabajos han de emplearse y, en suma, todos los elementos que crea preciso para regular la realización de los trabajos convenidos.

b) Por parte del Constructor, la obligación de llevar la gestión práctica de los trabajos, aportando sus conocimientos constructivos, los medios auxiliares precisos y, en suma, todo lo que, en armonía con su cometido, se requiera para la ejecución de los trabajos, percibiendo por ello del Promotor un tanto por ciento (%) prefijado sobre el importe total de los gastos efectuados y abonados por el Constructor.

LIQUIDACIÓN DE OBRAS POR ADMINISTRACIÓN

Artículo 60. Para la liquidación de los trabajos que se ejecuten por administración delegada o indirecta, regirán las normas que a tales fines se establezcan en las "Condiciones particulares de índole económica" vigentes en la obra; a falta de ellas, las cuentas de administración las presentará el Constructor al Promotor, en relación valorada a la que deberá acompañarse y agrupados en el orden que se expresan los documentos siguientes todos ellos conformados por el Aparejador o Arquitecto Técnico:

a) Las facturas originales de los materiales adquiridos para los trabajos y el documento adecuado que justifique el depósito o el empleo de dichos materiales en la obra.

b) Las nóminas de los jornales abonados, ajustadas a lo establecido en la legislación vigente, especificando el número de horas trabajadas en la obra por los operarios de cada oficio y su categoría, acompañando a dichas nóminas una relación numérica de los encargados, capataces, jefes de equipo, oficiales y ayudantes de cada oficio, peones especializados y sueltos, listeros, guardas, etc., que hayan trabajado en la obra durante el plazo de tiempo a que correspondan las nóminas que se presentan.

c) Las facturas originales de los transportes de materiales puestos en la obra o de retirada de escombros.

d) Los recibos de licencias, impuestos y demás cargas inherentes a la obra que haya pagado o en cuya gestión haya intervenido el Constructor, ya que su abono es siempre de cuenta del Propietario.

A la suma de todos los gastos inherentes a la propia obra en cuya gestión o pago haya intervenido el Constructor se le aplicará, a falta de convenio especial, el porcentaje convenido en el contrato suscrito entre Promotor y el constructor, entendiéndose que en este porcentaje están incluidos los medios auxiliares y los de seguridad preventivos de accidentes, los Gastos Generales que al Constructor originen los trabajos por administración que realiza y el Beneficio Industrial del mismo.

ABONO AL CONSTRUCTOR DE LAS CUENTAS DE ADMINISTRACIÓN DELEGADA

Artículo 61. Salvo pacto distinto, los abonos al Constructor de las cuentas de Administración delegada los realizará el Promotor mensualmente según las partes de trabajos realizados aprobados por el propietario o por su delegado representante.

Independientemente, el Aparejador o Arquitecto Técnico redactará, con igual periodicidad, la medición de la obra realizada, valorándola con arreglo al presupuesto aprobado. Estas valoraciones no tendrán efectos para los abonos al Constructor salvo que se hubiese pactado lo contrario contractualmente.

NORMAS PARA LA ADQUISICIÓN DE LOS MATERIALES Y APARATOS

Artículo 62. No obstante las facultades que en estos trabajos por Administración delegada se reserva el Promotor para la adquisición de los materiales y aparatos, si al Constructor se le autoriza para gestionarlos y adquirirlos, deberá presentar al Promotor, o en su representación al Arquitecto-Director, los precios y las muestras de los materiales y aparatos ofrecidos, necesitando su previa aprobación antes de adquirirlos.

RESPONSABILIDAD DEL CONSTRUCTOR POR BAJO RENDIMIENTO DE LOS OBREROS

Artículo 63. Si de los partes mensuales de obra ejecutada que preceptivamente debe presentar el Constructor al Arquitecto-Director, éste advirtiese que los rendimientos de la mano de obra, en todas o en algunas de las unidades de obra ejecutada, fuesen notoriamente inferiores a los rendimientos normales generalmente admitidos para unidades de obra iguales o similares, se lo notificará por escrito al Constructor, con el fin de que éste haga las gestiones precisas para aumentar la producción en la cuantía señalada por el Arquitecto-Director.

Si hecha esta notificación al Constructor, en los meses sucesivos, los rendimientos no llegasen a los normales, el Promotor queda facultado para resarcirse de la diferencia, rebajando su importe del porcentaje indicado en el artículo 59 b, que por los conceptos antes expresados correspondería abonarle al Constructor en las liquidaciones quincenales que preceptivamente deben efectuarse. En caso de no llegar ambas partes a un acuerdo en cuanto a los rendimientos de la mano de obra, se someterá el caso a arbitraje.



RESPONSABILIDADES DEL CONSTRUCTOR

Artículo 64. En los trabajos de "Obras por Administración delegada", el Constructor solo será responsable de los efectos constructivos que pudieran tener los trabajos o unidades por él ejecutadas y también de los accidentes o perjuicios que pudieran sobrevenir a los obreros o a terceras personas por no haber tomado las medidas precisas que en las disposiciones legales vigentes se establecen. En cambio, y salvo lo expresado en el artículo 61 precedente, no será responsable del mal resultado que pudiesen dar los materiales y aparatos elegidos con arreglo a las normas establecidas en dicho artículo.

En virtud de lo anteriormente consignado, el Constructor está obligado a reparar por su cuenta los trabajos defectuosos y a responder también de los accidentes o perjuicios expresados en el párrafo anterior.

EPÍGRAFE 5.º**DE LA VALORACIÓN Y ABONO DE LOS TRABAJOS****FORMAS VARIAS DE ABONO DE LAS OBRAS**

Artículo 65. Según la modalidad elegida para la contratación de las obras y salvo que en el Contrato suscrito entre Contratista y Promotor se preceptúe otra cosa, el abono de los trabajos se efectuará así:

1.º Tipo fijo o tanto alzado total. Se abonará la cifra previamente fijada como base de la adjudicación, disminuida en su caso en el importe de la baja efectuada por el adjudicatario.

2.º Tipo fijo o tanto alzado por unidad de obra, cuyo precio invariable se haya fijado de antemano, pudiendo variar solamente el número de unidades ejecutadas.

Previa medición y aplicando al total de las diversas unidades de obra ejecutadas, del precio invariable estipulado de antemano para cada una de ellas, se abonará al Contratista el importe de las comprendidas en los trabajos ejecutados y ultimados con arreglo y sujeción a los documentos que constituyen el Proyecto, los que servirán de base para la medición y valoración de las diversas unidades.

3.º Tanto variable por unidad de obra, según las condiciones en que se realice y los materiales diversos empleados en su ejecución de acuerdo con las órdenes del Arquitecto-Director.

Se abonará al Contratista en idénticas condiciones al caso anterior.

4.º Por listas de jornales y recibos de materiales, autorizados en la forma que el Contrato suscrito entre Contratista y Promotor determina.

5.º Por horas de trabajo, ejecutado en las condiciones determinadas en el contrato.

RELACIONES VALORADAS Y CERTIFICACIONES

Artículo 66. En cada una de las épocas o fechas que se fijen en el Contrato suscrito entre Contratista y Promotor, formará el Contratista una relación valorada de las obras ejecutadas durante los plazos previstos, según la medición que habrá practicado el Aparejador.

Lo ejecutado por el Contratista en las condiciones preestablecidas, se valorará aplicando al resultado de la medición general, cúbica, superficial, lineal, ponderada o numeral correspondiente para cada unidad de obra, los precios señalados en el presupuesto para cada una de ellas, teniendo presente además lo establecido en el presente "Pliego Particular de Condiciones Económicas" respecto a mejoras o sustituciones de material y a las obras accesorias y especiales, etc.

Al Contratista, que podrá presenciar las mediciones necesarias para extender dicha relación se le facilitarán por el Aparejador los datos correspondientes de la relación valorada, acompañándolos de una nota de envío, al objeto de que, dentro del plazo de diez (10) días a partir de la fecha del recibo de dicha nota, pueda el Contratista examinarlos y devolverlos firmados con su conformidad o hacer, en caso contrario, las observaciones o reclamaciones que considere oportunas. Dentro de los diez (10) días siguientes a su recibo, el Arquitecto-Director aceptará o rechazará las reclamaciones del Contratista si las hubiere, dando cuenta al mismo de su resolución, pudiendo éste, en el segundo caso, acudir ante el Propietario contra la resolución del Arquitecto-Director en la forma referida en los "Pliegos Generales de Condiciones Facultativas y Legales".

Tomando como base la relación valorada indicada en el párrafo anterior, expedirá el Arquitecto-Director la certificación de las obras ejecutadas.

De su importe se deducirá el tanto por ciento que para la constitución de la fianza o retención como garantía de correcta ejecución que se haya preestablecido.

El material acopiado a pie de obra por indicación expresa y por escrito del Promotor, podrá certificarse hasta el noventa por ciento (90 por 100) de su importe, a los precios que figuren en los documentos del Proyecto, sin afectarlos del tanto por ciento de contrata.

Las certificaciones se remitirán al Promotor, dentro del mes siguiente al período a que se refieren, y tendrán el carácter de documento y entregas a buena cuenta, sujetas a las rectificaciones y variaciones que se deriven de la liquidación final, no suponiendo tampoco dichas certificaciones aprobación ni recepción de las obras que comprenden.

Las relaciones valoradas contendrán solamente la obra ejecutada en el plazo a que la valoración se refiere. En el caso de que el Arquitecto-Director lo exigiera, las certificaciones se extenderán al origen.

MEJORAS DE OBRAS LIBREMENTE EJECUTADAS

Artículo 67. Cuando el Contratista, incluso con autorización del Arquitecto-Director, emplease materiales de más esmerada preparación o de mayor tamaño que el señalado en el Proyecto o sustituyese una clase de fábrica con otra que tuviese asignado mayor precio o ejecutase con mayores dimensiones cualquiera parte de la obra, o, en general, introdujese en ésta y sin pedírsela, cualquiera otra modificación que sea beneficiosa a juicio del Arquitecto-Director, no tendrá derecho, sin embargo, más que al abono de lo que pudiera corresponder en el caso de que hubiese construido la obra con estricta sujeción a la proyectada y contratada o adjudicada.

ABONO DE TRABAJOS PRESUPUESTADOS CON PARTIDA ALZADA

Artículo 68. Salvo lo preceptuado en el Contrato suscrito entre Contratista y Promotor, el abono de los trabajos presupuestados en partida alzada, se efectuará de acuerdo con el procedimiento que corresponda entre los que a continuación se expresan:

a) Si existen precios contratados para unidades de obras iguales, las presupuestadas mediante partida alzada, se abonarán previa medición y aplicación del precio establecido.

b) Si existen precios contratados para unidades de obra similares, se establecerán precios contradictorios para las unidades con partida alzada, deducidos de los similares contratados.

c) Si no existen precios contratados para unidades de obra iguales o similares, la partida alzada se abonará íntegramente al Contratista, salvo el caso de que en el Presupuesto de la obra se exprese que el importe de dicha partida debe justificarse, en cuyo caso el Arquitecto-Director indicará al Contratista y con anterioridad a su ejecución, el procedimiento que de seguirse para llevar dicha cuenta, que en realidad será de Administración, valorándose los materiales y jornales a los precios que figuren en el Presupuesto aprobado o, en su defecto, a los que con anterioridad a la ejecución convengan las dos partes, incrementándose su importe total con el porcentaje que se fije en el Pliego de Condiciones Particulares en concepto de Gastos Generales y Beneficio Industrial del Contratista.

ABONO DE AGOTAMIENTOS, ENSAYOS Y OTROS TRABAJOS ESPECIALES NO CONTRATADOS

Artículo 69. Cuando fuese preciso efectuar agotamientos, ensayos, inyecciones y otra clase de trabajos de cualquiera índole especial y ordinaria, que por no estar contratados no sean de cuenta del Contratista, y si no se contratasen con tercera persona, tendrá el Contratista la obligación de realizarlos y de satisfacer los gastos de toda clase que ocasionen, los cuales le serán abonados por el Propietario por separado de la contrata.

Además de reintegrar mensualmente estos gastos al Contratista, se le abonará juntamente con ellos el tanto por ciento del importe total que, en su caso, se especifique en el el Contrato suscrito entre Contratista y Promotor.

PAGOS

Artículo 70. Los pagos se efectuarán por el Promotor en los plazos previamente establecidos, y su importe corresponderá precisamente al de las certificaciones de obra conformadas por el Arquitecto-Director, en virtud de las cuales se verifican aquéllos.

ABONO DE TRABAJOS EJECUTADOS DURANTE EL PLAZO DE GARANTÍA

Artículo 71. Efectuada la recepción provisional y si durante el plazo de garantía se hubieran ejecutado trabajos cualesquiera, para su abono se procederá así:

1.º Si los trabajos que se realicen estuvieran especificados en el Proyecto, y sin causa justificada no se hubieran realizado por el Contratista a su debido tiempo; y el Arquitecto-Director exigiera su realización durante el plazo de garantía, serán valorados a los precios que figuren en el Presupuesto y



abonados de acuerdo con lo establecido en el Contrato suscrito entre Contratista y Promotor, o en su defecto, en el presente Pliego Particular o en su defecto en los Generales, en el caso de que dichos precios fuesen inferiores a los que rijan en la época de su realización; en caso contrario, se aplicarán estos últimos.

2.º Si se han ejecutado trabajos precisos para la reparación de desperfectos ocasionados por el uso del edificio, por haber sido éste utilizado durante dicho plazo, se valorarán y abonarán a los precios del día, previamente acordados.

3.º Si se han ejecutado trabajos para la reparación de desperfectos ocasionados por deficiencia de la construcción o de la calidad de los materiales, nada se abonará por ellos al Contratista.

EPÍGRAFE 6.º DE LAS INDEMNIZACIONES MUTUAS

IMPORTE DE LA INDEMNIZACIÓN POR RETRASO NO JUSTIFICADO EN EL PLAZO DE TERMINACIÓN DE LAS OBRAS

Artículo 72. La indemnización por retraso en la terminación se establecerá en un porcentaje del importe total de los trabajos contratados o cantidad fija, que deberá indicarse en el Contrato suscrito entre Contratista y Promotor, por cada día natural de retraso, contados a partir del día de terminación fijado en el Calendario de obra.

Las sumas resultantes se descontarán y retendrán con cargo a la fianza o a la retención.

DEMORA DE LOS PAGOS

Artículo 73. Si el Promotor no efectuase el pago de las obras ejecutadas, dentro del mes siguiente al que se hubiere comprometido, el Contratista tendrá el derecho de percibir la cantidad pactada en el Contrato suscrito con el Promotor, en concepto de intereses de demora, durante el espacio de tiempo del retraso y sobre el importe de la mencionada certificación. Si aún transcurrieran dos meses a partir del término de dicho plazo de un mes sin realizarse dicho pago, tendrá derecho el Contratista a la resolución del contrato, procediéndose a la liquidación correspondiente de las obras ejecutadas y de los materiales acopiados, siempre que éstos reúnan las condiciones preestablecidas y que su cantidad no exceda de la necesaria para la terminación de la obra contratada o adjudicada.

No obstante lo anteriormente expuesto, se rechazará toda solicitud de resolución del contrato fundada en dicha demora de pagos, cuando el Contratista no justifique que en la fecha de dicha solicitud ha invertido en obra o en materiales acopiados admisibles la parte de presupuesto correspondiente al plazo de ejecución que tenga señalado en el contrato.

EPÍGRAFE 7.º VARIOS

MEJORAS Y AUMENTOS DE OBRA. CASOS CONTRARIOS

Artículo 74. No se admitirán mejoras de obra, más que en el caso en que el Arquitecto-Director haya ordenado por escrito la ejecución de trabajos nuevos o que mejoren la calidad de los contratados, así como la de los materiales y aparatos previstos en el contrato. Tampoco se admitirán aumentos de obra en las unidades contratadas, salvo caso de error en las mediciones del Proyecto a menos que el Arquitecto-Director ordene, también por escrito, la ampliación de las contratadas.

En todos estos casos será condición indispensable que ambas partes contratantes, antes de su ejecución o empleo, convengan por escrito los importes totales de las unidades mejoradas, los precios de los nuevos materiales o aparatos ordenados emplear y los aumentos que todas estas mejoras o aumentos de obra supongan sobre el importe de las unidades contratadas.

Se seguirán el mismo criterio y procedimiento, cuando el Arquitecto-Director introduzca innovaciones que supongan una reducción apreciable en los importes de las unidades de obra contratadas.

UNIDADES DE OBRA DEFECTUOSAS PERO ACEPTABLES

Artículo 75. Cuando por cualquier causa fuera menester valorar obra defectuosa, pero aceptable a juicio del Arquitecto-Director de las obras, éste determinará el precio o partida de abono después de oír al Contratista, el cual deberá conformarse con dicha resolución, salvo el caso en que, estando dentro del plazo de ejecución, prefiera demoler la obra y rehacerla con arreglo a condiciones, sin exceder de dicho plazo.

SEGURO DE LAS OBRAS

Artículo 76. El Contratista estará obligado a asegurar la obra contratada durante todo el tiempo que dure su ejecución hasta la recepción definitiva; la cuantía del seguro coincidirá en cada momento con el valor que tengan por contrata los objetos asegurados. El importe abonado por la Sociedad Aseguradora, en el caso de siniestro, se ingresará en cuenta a nombre del Promotor, para que con cargo a ella se abone la obra que se construya, y a medida que ésta se vaya realizando. El reintegro de dicha cantidad al Contratista se efectuará por certificaciones, como el resto de los trabajos de la construcción. En ningún caso, salvo conformidad expresa del Contratista, hecho en documento público, el Promotor podrá disponer de dicho importe para menesteres distintos del de reconstrucción de la parte siniestrada; la infracción de lo anteriormente expuesto será motivo suficiente para que el Contratista pueda resolver el contrato, con devolución de fianza, abono completo de gastos, materiales acopiados, etc., y una indemnización equivalente al importe de los daños causados al Contratista por el siniestro y que no se le hubiesen abonado, pero solo en proporción equivalente a lo que suponga la indemnización abonada por la Compañía Aseguradora, respecto al importe de los daños causados por el siniestro, que serán tasados a estos efectos por el Arquitecto-Director.

En las obras de reforma o reparación, se fijarán previamente la porción de edificio que debe ser asegurada y su cuantía, y si nada se prevé, se entenderá que el seguro ha de comprender toda la parte del edificio afectada por la obra.

Los riesgos asegurados y las condiciones que figuren en la póliza o pólizas de Seguros, los pondrá el Contratista, antes de contratarlos, en conocimiento del Promotor, al objeto de recabar de éste su previa conformidad o reparos.

CONSERVACIÓN DE LA OBRA

Artículo 77. Si el Contratista, siendo su obligación, no atiende a la conservación de la obra durante el plazo de garantía, en el caso de que el edificio no haya sido ocupado por el Promotor, el Arquitecto-Director, en representación del Propietario, podrá disponer todo lo que sea preciso para que se atienda a la guardería, limpieza y todo lo que fuese menester para su buena conservación, abonándose todo ello por cuenta de la contrata.

Al abandonar el Contratista el edificio, tanto por buena terminación de las obras, como en el caso de resolución del contrato, está obligado a dejarlo desocupado y limpio en el plazo que el Arquitecto-Director fije, salvo que existan circunstancias que justifiquen que estas operaciones no se realicen.

Después de la recepción provisional del edificio y en el caso de que la conservación del edificio corra cargo del Contratista, no deberá haber en él más herramientas, útiles, materiales, muebles, etc., que los indispensables para su guardería y limpieza y para los trabajos que fuese preciso ejecutar.

En todo caso, ocupado o no el edificio, está obligado el Contratista a revisar y reparar la obra, durante el plazo de garantía, procediendo en la forma prevista en el presente "Pliego de Condiciones Económicas".

USO POR EL CONTRATISTA DE EDIFICIO O BIENES DEL PROMOTOR

Artículo 78. Cuando durante la ejecución de las obras ocupe el Contratista, con la necesaria y previa autorización del Promotor, edificios o haga uso de materiales o útiles pertenecientes al mismo, tendrá obligación de repararlos y conservarlos para hacer entrega de ellos a la terminación del contrato, en perfecto estado de conservación, reponiendo los que se hubiesen inutilizado, sin derecho a indemnización por esta reposición ni por las mejoras hechas en los edificios, propiedades o materiales que haya utilizado.

En el caso de que al terminar el contrato y hacer entrega del material, propiedades o edificaciones, no hubiese cumplido el Contratista con lo previsto en el párrafo anterior, lo realizará el Promotor a costa de aquél y con cargo a la fianza o retención.



CAPITULO III CONDICIONES TÉCNICAS PARTICULARES

EPÍGRAFE 1.º CONDICIONES GENERALES

Artículo 1. Calidad de los materiales.

Todos los materiales a emplear en la presente obra serán de primera calidad y reunirán las condiciones exigidas vigentes referentes a materiales y prototipos de construcción.

Los productos de construcción que se incorporen con carácter permanente a los edificios, en función de su uso previsto, llevarán el marcado CE, de conformidad con la Directiva 89/106/CEE de productos de construcción, transpuesta por el Real Decreto 1630/1992, de 29 de diciembre, modificado por el Real Decreto 1329/1995, de 28 de julio, y disposiciones de desarrollo, u otras Directivas Europeas que les sean de aplicación.

Artículo 2. Pruebas y ensayos de materiales.

Todos los materiales a que este capítulo se refiere podrán ser sometidos a los análisis o pruebas, por cuenta de la contrata, que se crean necesarios para acreditar su calidad. Cualquier otro que haya sido especificado y sea necesario emplear deberá ser aprobado por la Dirección de las obras, bien entendido que será rechazado el que no reúna las condiciones exigidas por la buena práctica de la construcción.

Artículo 3. Materiales no consignados en proyecto.

Los materiales no consignados en proyecto que dieran lugar a precios contradictorios reunirán las condiciones de bondad necesarias, a juicio de la Dirección Facultativa no teniendo el contratista derecho a reclamación alguna por estas condiciones exigidas.

Artículo 4. Condiciones generales de ejecución.

Condiciones generales de ejecución. Todos los trabajos, incluidos en el presente proyecto se ejecutarán esmeradamente, con arreglo a las buenas prácticas de la construcción, de acuerdo con las condiciones establecidas en el artículo 7 del Real Decreto 314/2006, de 17 de marzo por el que se aprueba el Código Técnico de la Edificación.

EPÍGRAFE 2.º CONDICIONES QUE HAN DE CUMPLIR LOS MATERIALES CONDICIONES PARA LA EJECUCIÓN DE LAS UNIDADES DE OBRA

Artículo 5. Movimiento de tierras.

5.1 Explanación y préstamos.

Ejecución de desmontes y terraplenes para obtener en el terreno una superficie regular definida por los planos donde habrán de realizarse otras excavaciones en fase posterior, asentarse obras o simplemente para formar una explanada. Comprende además los trabajos previos de limpieza y desbroce del terreno y la retirada de la tierra vegetal.

- El desmonte a cielo abierto consiste en rebajar el terreno hasta la cota de profundidad de la explanación.
- El terraplenado consiste en el relleno con tierras de huecos del terreno o en la elevación del nivel del mismo.
- Los trabajos de limpieza del terreno consisten en extraer y retirar de la zona de excavación, los árboles, tocones, plantas, maleza, broza, escombros, basuras o cualquier tipo de material no deseable, así como excavación de la capa superior de los terrenos cultivados o con vegetación, mediante medios manuales o mecánicos.
- La retirada de la tierra vegetal consiste en rebajar el nivel del terreno mediante la extracción, por medios manuales o mecánicos, de la tierra vegetal para obtener una superficie regular definida por los planos donde se han de realizar posteriores excavaciones.

5.1.1 De los componentes

Productos constituyentes

Tierras de préstamo o propias.

Control y aceptación

- En la recepción de las tierras se comprobará que no sean expansivas, no contengan restos vegetales y no estén contaminadas.
- Préstamos.
- El contratista comunicará al director de obra, con suficiente antelación, la apertura de los préstamos, a fin de que se puedan medir su volumen y dimensiones sobre el terreno natural no alterado.
- En el caso de préstamos autorizados, una vez eliminado el material inadecuado, se realizarán los oportunos ensayos para su aprobación, si procede, necesarios para determinar las características físicas y mecánicas del nuevo suelo: Identificación granulométrica. Límite líquido. Contenido de humedad. Contenido de materia orgánica. Índice CBR e hinchamiento. Densificación de los suelos bajo una determinada energía de compactación (ensayos "Proctor Normal" y "Proctor Modificado").
- El material inadecuado, se depositará de acuerdo con lo que se ordene al respecto.
- Los taludes de los préstamos deberán ser suaves y redondeados y, una vez terminada su explotación, se dejarán en forma que no dañen el aspecto general del paisaje.
- Caballeros.
- Los caballeros que se forman, deberán tener forma regular, y superficies lisas que favorezcan la escorrentía de las aguas y taludes estables que eviten cualquier derrumbamiento.
- Deberán situarse en los lugares que al efecto señale el director de obra y se cuidará de evitar arrastres hacia la excavación o las obras de desagüe y de que no se obstaculice la circulación por los caminos que haya establecidos, ni el curso de los ríos, arroyos o acequias que haya en las inmediaciones.
- El material vertido en caballeros no se podrá colocar de forma que represente un peligro para construcciones existentes, por presión directa o por sobrecarga sobre el terreno contiguo.

5.1.2 De la ejecución.

Preparación

- Se solicitará de las correspondientes compañías la posición y solución a adoptar para las instalaciones que puedan verse afectadas, así como las distancias de seguridad a tendidos aéreos de conducción de energía eléctrica.
 - Se solicitará la documentación complementaria acerca de los cursos naturales de aguas superficiales o profundas, cuya solución no figure en la documentación técnica.
 - Replanteo. Se marcarán unos puntos de nivel sobre el terreno, indicando el espesor de tierra vegetal a excavar.
 - En el terraplenado se excavará previamente el terreno natural, hasta una profundidad no menor que la capa vegetal, y como mínimo de 15 cm, para preparar la base del terraplenado.
- A continuación, para conseguir la debida trabazón entre el relleno y el terreno, se escarificará éste.
- Cuando el terreno natural presente inclinaciones superiores a 1/5, se excavará, realizando bermas de una altura entre 50 y 80 cm y una longitud no menor de 1,50 m, con pendientes de mesetas del 4%, hacia adentro en terrenos permeables y hacia afuera en terrenos impermeables.
- Si el terraplén hubiera de construirse sobre terreno inestable, turba o arcillas blandas, se asegurará la eliminación de éste material o su consolidación.
- Fases de ejecución
- Durante la ejecución de los trabajos se tomarán las precauciones adecuadas para no disminuir la resistencia del terreno no excavado. En especial, se adoptarán las medidas necesarias para evitar los siguientes fenómenos: inestabilidad de taludes en roca debida a voladuras inadecuadas, deslizamientos ocasionados por el descalce del pie de la excavación, erosiones locales y encharcamientos debidos a un drenaje defectuoso de las obras.
- Limpieza y desbroce del terreno y retirada de la tierra vegetal.
- Los árboles a derribar caerán hacia el centro de la zona objeto de limpieza, levantándose vallas que acoten las zonas de arbolado o vegetación destinadas a permanecer en su sitio.
- Todos los tocones y raíces mayores de 10 cm de diámetro serán eliminados hasta una profundidad no inferior a 50 cm por debajo de la rasante de excavación y no menor de 15 cm bajo la superficie natural del terreno.



Todas las oquedades causadas por la extracción de tocones y raíces, se rellenarán con material análogo al suelo que ha quedado descubierto, y se compactará hasta que su superficie se ajuste al terreno existente.

La tierra vegetal se podrá acopiar para su posterior utilización en protecciones de taludes o superficies erosionables.

- Sostenimiento y entibaciones.

El contratista deberá asegurar la estabilidad de los taludes y paredes de todas las excavaciones que realice, y aplicar oportunamente los medios de sostenimiento, entibación, refuerzo y protección superficial del terreno apropiados, a fin de impedir desprendimientos y deslizamientos que pudieran causar daños a personas o a las obras, aunque tales medios no estuviesen definidos en el proyecto, ni hubieran sido ordenados por el director de obra.

- Evacuación de las aguas y agotamientos.

El contratista adoptará las medidas necesarias para evitar la entrada de agua y mantener libre de agua la zona de las excavaciones. Las aguas superficiales serán desviadas y encauzadas antes de que alcancen las proximidades de los taludes o paredes de la excavación, para evitar que la estabilidad del terreno pueda quedar disminuida por un incremento de presión del agua intersticial y para que no se produzcan erosiones de los taludes.

- Tierra vegetal.

La tierra vegetal que se encuentre en las excavaciones y que no se hubiera extraído en el desbroce, se removerá y se acopiará para su utilización posterior en protección de taludes o superficies erosionables, o donde ordene el director de obra.

- Desmontes.

Se excavará el terreno con pala cargadora, entre los límites laterales, hasta la cota de base de la máquina. Una vez excavado un nivel descenderá la máquina hasta el siguiente nivel ejecutando la misma operación hasta la cota de profundidad de la explanación. La diferencia de cota entre niveles sucesivos no será superior a 1,65 m.

En bordes con estructura de contención, previamente realizada, la máquina trabajará en dirección no perpendicular a ella y dejará sin excavar una zona de protección de ancho no menor de 1 m que se quitará a mano, antes de descender la máquina, en ese borde, a la franja inferior.

En los bordes ataluzados se dejará el perfil previsto, redondeando las aristas de pie, quiebro y coronación a ambos lados, en una longitud igual o mayor de 1/4 de la altura de la franja ataluzada. Cuando las excavaciones se realicen a mano, la altura máxima de las franjas horizontales será de 150 cm. Cuando el terreno natural tenga una pendiente superior a 1:5 se realizarán bermas de 50-80 cm de altura, 1,50 m de longitud y 4% de pendiente hacia dentro en terrenos permeables y hacia afuera en terrenos impermeables, para facilitar los diferentes niveles de actuación de la máquina.

- Empleo de los productos de excavación.

Todos los materiales que se obtengan de la excavación se utilizarán en la formación de rellenos, y demás usos fijados en el proyecto, o que señale el director de obra. Las rocas o bolas de piedra que aparezcan en la explanada en zonas de desmonte en tierra, deberán eliminarse.

- Excavación en roca.

Las excavaciones en roca se ejecutarán de forma que no se dañe, quebrante o desprenda la roca no excavada. Se pondrá especial cuidado en no dañar los taludes del desmonte y la cimentación de la futura explanada.

- Terraplenes.

La temperatura ambiente será superior a 2º C. Con temperaturas menores se suspenderán los trabajos.

Sobre la base preparada del terraplén, regada uniformemente y compactada, se extenderán tongadas sucesivas de anchura y espesor uniforme, paralelas a la explanación y con un pequeño desnivel, de forma que saquen aguas afuera.

Los materiales de cada tongada serán de características uniformes.

Los terraplenes sobre zonas de escasa capacidad portante se iniciarán vertiendo las primeras capas con el espesor mínimo para soportar las cargas que produzcan los equipos de movimiento y compactación de tierras.

Salvo prescripción en contrario, los equipos de transporte y extensión operarán sobre todo el ancho de cada capa.

Una vez extendida la tongada se procederá a su humectación si es necesario, de forma que el humedecimiento sea uniforme.

En los casos especiales en que la humedad natural del material sea excesiva para conseguir la compactación prevista, se tomarán las medidas adecuadas, pudiéndose proceder a la desecación por oreo, o a la adición y mezcla de materiales secos o sustancias apropiadas, tales como cal viva.

Conseguida la humectación más conveniente (según ensayos previos), se procederá a la compactación.

En función del tipo de tierras, se pasará el compactador a cada tongada, hasta alcanzar una densidad seca no inferior en el ensayo Próctor al 95%, o a 1,45 kg/dm³.

En los bordes, si son con estructuras de contención, se compactarán con compactador de arrastre manual y si son ataluzados, se redondearán todas sus aristas en una longitud no menor de 1/4 de la altura de cada franja ataluzada.

En la coronación del terraplén, en los 50 cm últimos, se extenderán y compactarán las tierras de igual forma, hasta alcanzar una densidad seca de 100%, e igual o superior a 1,75 kg/dm³.

La última tongada se realizará con material seleccionado.

Cuando se utilicen para compactar rodillos vibrantes, deberán darse al final unas pasadas sin aplicar vibración, para corregir las perturbaciones superficiales que hubiese podido causar la vibración, y sellar la superficie.

El relleno del trasdós de los muros, se realizará cuando éstos tengan la resistencia necesaria.

Sobre las capas en ejecución debe prohibirse la acción de todo tipo de tráfico hasta que se haya completado su compactación. Si ello no es factible, el tráfico que necesariamente tenga que pasar sobre ellas se distribuirá de forma que no se concentren huellas de rodadas en la superficie.

- Taludes.

La excavación de los taludes se realizará adecuadamente para no dañar su superficie final, evitar la descompresión prematura o excesiva de su pie e impedir cualquier otra causa que pueda comprometer la estabilidad de la excavación final.

Si se tienen que ejecutar zanjas en el pie del talud, se excavarán de forma que el terreno afectado no pierda resistencia debido a la deformación de las paredes de la zanja o a un drenaje defectuoso de ésta. La zanja se mantendrá abierta el tiempo mínimo indispensable, y el material del relleno se compactará cuidadosamente.

Cuando sea preciso adoptar medidas especiales para la protección superficial del talud, tales como plantaciones superficiales, revestimiento, cunetas de guarda, etc., dichos trabajos se realizarán inmediatamente después de la excavación del talud.

Acabados

La superficie de la explanada quedará limpia y los taludes estables.

Control y aceptación

Unidad y frecuencia de inspección: 2 comprobaciones cada 1000 m² de planta.

Controles durante la ejecución: Puntos de observación.

- Limpieza y desbroce del terreno.

El control de los trabajos de desbroce se realizará mediante inspección ocular, comprobando que las superficies desbrozadas se ajustan a lo especificado.

Se controlará:

- Situación del elemento.

- Cota de la explanación.

- Situación de vértices del perímetro.

- Distancias relativas a otros elementos.

- Forma y dimensiones del elemento.

- Horizontalidad: nivelación de la explanada.

- Altura: grosor de la franja excavada.

- Condiciones de borde exterior.

- Limpieza de la superficie de la explanada en cuanto a eliminación de restos vegetales y restos susceptibles de pudrición.

- Retirada de tierra vegetal.

- Comprobación geométrica de las superficies resultantes tras la retirada de la tierra vegetal.

- Desmontes.

- Control geométrico: se comprobarán, en relación con los planos, las cotas de replanteo del eje, bordes de la explanación y pendiente de taludes, con mira cada 20 m como mínimo.

- Base del terraplén.

- Control geométrico: se comprobarán, en relación con los planos, las cotas de replanteo.

- Excavación.

- Terraplenes:

- Nivelación de la explanada.

- Densidad del relleno del núcleo y de coronación.

- En el núcleo del terraplén, se controlará que las tierras no contengan más de un 25% en peso de piedras de tamaño superior a 15 cm. El contenido de material orgánico será inferior al 2%.



- En el relleno de la coronación, no aparecerán elementos de tamaño superior a 10 cm, y su cernido por el tamiz 0,08 UNE, será inferior al 35% en peso. El contenido de materia orgánica será inferior al 1%.

Conservación hasta la recepción de las obras

- Terraplenes.

Se mantendrán protegidos los bordes ataluzados contra la erosión, cuidando que la vegetación plantada no se seque y en su coronación contra la acumulación de agua, limpiando los desagües y canaletas cuando estén obstruidos, asimismo se cortará el suministro de agua cuando se produzca una fuga en la red, junto a un talud.

No se concentrarán cargas superiores a 200 kg/m² junto a la parte superior de bordes ataluzados ni se modificará la geometría del talud socavando en su pie o coronación.

Cuando se observen grietas paralelas al borde del talud se consultará a técnico competente que dictaminará su importancia y en su caso la solución a adoptar.

No se depositarán basuras, escombros o productos sobrantes de otros tajos, y se regará regularmente.

Se mantendrán exentos de vegetación, tanto en la superficie como en los taludes.

5.1.3 Medición y abono.

- Metro cuadrado de limpieza y desbroce del terreno.

Con medios manuales o mecánicos.

- Metro cúbico de retirada de tierra vegetal.

Retirado y apilado de capa de tierra vegetal, con medios manuales o mecánicos.

- Metro cúbico de desmonte.

Medido el volumen excavado sobre perfiles, incluyendo replanteo y afinado.

Si se realizaran mayores excavaciones que las previstas en los perfiles del proyecto, el exceso de excavación se justificará para su abono.

- Metro cúbico de base del terraplén.

Medido el volumen excavado sobre perfiles, incluyendo replanteo, desbroce y afinado.

- Metro cúbico de terraplén.

Medido el volumen rellenado sobre perfiles, incluyendo la extensión, riego, compactación y refinado de taludes.

5.2 Vaciados

Excavaciones a cielo abierto realizadas con medios manuales y/o mecánicos, que en todo su perímetro quedan por debajo del suelo, para anchos de excavación superiores a 2 m.

5.2.1. De los componentes

Productos constituyentes

- Entibaciones: tabloneros y codales de madera, clavos, cuñas, etc.

- Maquinaria: pala cargadora, compresor, martillo neumático, martillo rompedor.

- Materiales auxiliares: explosivos, bomba de agua.

El soporte

El terreno propio.

5.2.2. De la ejecución

Preparación

Antes de empezar el vaciado, el director de obra aprobará el replanteo efectuado.

Las camillas del replanteo serán dobles en los extremos de las alineaciones y estarán separadas del borde del vaciado no menos de 1 m.

Se dispondrán puntos fijos de referencia en lugares que no puedan ser afectados por el vaciado, a los cuales se referirán todas las lecturas de cotas de nivel y desplazamientos horizontales y verticales de los puntos del terreno. Las lecturas diarias de los desplazamientos referidos a estos puntos se anotarán en un estadiómetro para su control por la dirección facultativa.

Para las instalaciones que puedan ser afectadas por el vaciado, se recabará de sus Compañías la posición y solución a adoptar, así como la distancia de seguridad a tendidos aéreos de conducción de energía eléctrica.

Además se comprobará la distancia, profundidad y tipo de la cimentación y estructura de contención de los edificios que puedan ser afectados por el vaciado.

Antes de comenzar los trabajos, se revisará el estado de las entibaciones, reforzándolas si fuera necesario, así como las construcciones próximas, comprobando si se observan asientos o grietas.

Fases de ejecución

El contratista deberá asegurar la estabilidad de los taludes y paredes de todas las excavaciones que realice, y aplicar oportunamente los medios de sostenimiento, entibación, refuerzo y protección superficial del terreno apropiados, a fin de impedir desprendimientos y deslizamientos que pudieran causar daños a personas o a las obras.

Además, el director de obra podrá ordenar la colocación de apeos, entibaciones, protecciones, refuerzos o cualquier otra medida de sostenimiento o protección en cualquier momento

de la ejecución del elemento de las obras.

El contratista adoptará las medidas necesarias para evitar la entrada de agua y mantener libre de agua la zona de las excavaciones. A estos fines se construirán las protecciones, zanjas y cunetas, drenajes y conductos de desagüe que sean necesarios.

Si apareciera el nivel freático, se mantendrá la excavación en cimienta libre de agua así como el relleno posterior, para ello se dispondrá de bombas de agotamiento, desagües y canalizaciones de capacidad suficiente.

Los pozos de acumulación y aspiración de agua se situarán fuera del perímetro de la cimentación y la succión de las bombas no producirá socavación o erosiones del terreno, ni del hormigón colocado.

No se realizará la excavación del terreno a tumbo, socavando el pie de un macizo para producir su vuelco.

No se acumularán terrenos de excavación junto al borde del vaciado, separándose del mismo una distancia igual o mayor a dos veces la profundidad del vaciado.

En tanto se efectúe la consolidación definitiva de las paredes y fondo del vaciado, se conservarán las contenciones, apuntalamientos y apeos realizados.

El refinado y saneo de las paredes del vaciado, se realizará para cada profundidad parcial no mayor de 3 m.

En caso de lluvia y suspensión de los trabajos, los frentes y taludes quedarán protegidos.

Se suspenderán los trabajos de excavación cuando se encuentre cualquier anomalía no prevista, como variación de los estratos, cursos de aguas subterráneas, restos de construcciones, valores arqueológicos y se comunicará a la dirección facultativa.

El vaciado se podrá realizar:

a. Sin bataches.

El terreno se excavará entre los límites laterales hasta la profundidad definida en la documentación. El ángulo del talud será el especificado. El vaciado se realizará por franjas horizontales de altura no mayor de 1,50 m o de 3 m, según se ejecute a mano o a máquina, respectivamente. En los bordes con elementos estructurales de contención y/o medianeros, la máquina trabajará en dirección no perpendicular a ellos y se dejará sin excavar una zona de protección de ancho no menor de 1 m, que se quitará a mano antes de descender la máquina en ese borde a la franja inferior.

b. Con bataches.

Una vez replanteados los bataches se iniciará, por uno de los extremos del talud, la excavación alternada de los mismos.

A continuación se realizarán los elementos estructurales de contención en las zonas excavadas y en el mismo orden.

Los bataches se realizarán, en general, comenzando por la parte superior cuando se realicen a mano y por su parte inferior cuando se realicen con máquina.

- Excavación en roca.

Cuando las diaclasas y fallas encontradas en la roca, presenten buzamientos o direcciones propicias al deslizamiento del terreno de cimentación, estén abiertas o rellenas de material milonitizado o arcilloso, o bien destaquen sólidos excesivamente pequeños, se profundizará la excavación hasta encontrar terreno en condiciones favorables.

Los sistemas de diaclasas, las individuales de cierta importancia y las fallas, aunque no se consideren peligrosas, se representarán en planos, en su posición, dirección y buzamiento, con indicación de la clase de material de relleno, y se señalarán en el terreno, fuera de la superficie a cubrir por la obra de fábrica, con objeto de facilitar la eficacia de posteriores tratamientos de inyecciones, anclajes, u otros.

Acabados



- Nivelación, compactación y saneo del fondo.

En la superficie del fondo del vaciado, se eliminarán la tierra y los trozos de roca sueltos, así como las capas de terreno inadecuado o de roca alterada que por su dirección o consistencia pudieran debilitar la resistencia del conjunto. Se limpiarán también las grietas y hendiduras rellenándolas con hormigón o con material compactado.

También los laterales del vaciado quedarán limpios y perfilados.

La excavación presentará un aspecto cohesivo. Se eliminarán los lentejones y se reparará posteriormente.

Control y aceptación

Unidad y frecuencia de inspección: 2 comprobaciones cada 1000 m² de planta.

Controles durante la ejecución: Puntos de observación.

- Replanteo:

- Dimensiones en planta y cotas de fondo.

- Durante el vaciado del terreno:

- Comparar terrenos atravesados con lo previsto en Proyecto y Estudio Geotécnico.

- Identificación del terreno de fondo en la excavación. Compacidad.

- Comprobación cota de fondo.

- Excavación colindante a medianeras. Precauciones. Alcanzada la cota inferior del vaciado, se hará una revisión general de las edificaciones medianeras.

- Nivel freático en relación con lo previsto.

- Defectos evidentes, cavernas, galerías, colectores, etc.

- Entibación. Se mantendrá un control permanente de las entibaciones y sostenimientos, reforzándolos y/o sustituyéndolos si fuera necesario.

- Altura: grosor de la franja excavada, una vez por cada 1000 m³ excavados, y no menos de una vez cuando la altura de la franja sea igual o mayor de 3 m.

- Condiciones de no aceptación.

- Errores en las dimensiones del replanteo superiores al 2,5/1000 y variaciones de 10 cm.

- Zona de protección de elementos estructurales inferior a 1 m.

- Angulo de talud: superior al especificado en más de 2^o.

Las irregularidades que excedan de las tolerancias admitidas, deberán ser corregidas por el contratista.

Conservación hasta la recepción de las obras

Se tomarán las medidas necesarias para asegurar que las características geométricas permanezcan estables, protegiéndose el vaciado frente a filtraciones y acciones de erosión o desmoronamiento por parte de las aguas de escorrentía.

5.2.3. Criterios de medición

- Metro cúbico de excavación a cielo abierto.

Medido en perfil natural una vez comprobado que dicho perfil es el correcto, en todo tipo de terrenos (deficientes, blandos, medios, duros y rocosos), con medios manuales o mecánicos (pala cargadora, compresor, martillo rompedor). Se establecerán los porcentajes de cada tipo de terreno referidos al volumen total.

El exceso de excavación deberá justificarse a efectos de abono.

5.3 Excavación en zanjas y pozos.

Excavaciones abiertas y asentadas en el terreno, accesibles a operarios, realizadas con medios manuales o mecánicos, con ancho o diámetro no mayor de 2 m ni profundidad superior a 7 m.

Las zanjas son excavaciones con predominio de la longitud sobre las otras dos dimensiones, mientras que los pozos son excavaciones de boca relativamente estrecha con relación a su profundidad.

Los bataches son excavaciones por tramos en el frente de un talud, cuando existen viales o cimentaciones próximas.

5.3.1 De los componentes

Productos constituyentes

- Entibaciones: tabloneros y codales de madera, clavos, cuñas, etc.

- Maquinaria: pala cargadora, compresor, retroexcavadora, martillo neumático, martillo rompedor, motoniveladora, etc.

- Materiales auxiliares: explosivos, bomba de agua, etc.

5.3.2 De la ejecución.

Preparación

Antes de comenzar las excavaciones, estarán aprobados por la dirección facultativa el replanteo y las circulaciones que rodean al corte.

Las camillas de replanteo serán dobles en los extremos de las alineaciones, y estarán separadas del borde del vaciado no menos de 1 m.

Se solicitará de las correspondientes Compañías, la posición y solución a adoptar para las instalaciones que puedan ser afectadas por la excavación, así como la distancia de seguridad a tendidos aéreos de conducción de energía eléctrica.

Se protegerán los elementos de Servicio Público que puedan ser afectados por la excavación, como bocas de riego, tapas y sumideros de alcantarillado, farolas, árboles, etc.

Se dispondrán puntos fijos de referencia, en lugares que no puedan ser afectados por la excavación, a los que se referirán todas las lecturas de cotas de nivel y desplazamientos horizontales y/o verticales de los puntos del terreno y/o edificaciones próximas señalados en la documentación técnica. Las lecturas diarias de los desplazamientos referidos a estos puntos, se anotarán en un estadillo para su control por la dirección facultativa.

Se determinará el tipo, situación, profundidad y dimensiones de cimentaciones que estén a una distancia de la pared del corte igual o menor de dos veces la profundidad de la zanja.

Se evaluará la tensión de compresión que transmite al terreno la cimentación próxima.

El contratista notificará al director de las obras, con la antelación suficiente el comienzo de cualquier excavación, a fin de que éste pueda efectuar las mediciones necesarias sobre el terreno inalterado.

Fases de ejecución

Una vez efectuado el replanteo de las zanjas o pozos, el director de obra autorizará el inicio de la excavación.

La excavación continuará hasta llegar a la profundidad señalada en los planos y obtenerse una superficie firme y limpia a nivel o escalonada, según se ordene por la dirección facultativa.

El director de obra podrá autorizar la excavación en terreno meteorizable o erosionable hasta alcanzar un nivel equivalente a 30 cm por encima de la generatriz superior de la tubería o conducción a instalar y posteriormente excavar, en una segunda fase, el resto de la zanja hasta la rasante definitiva del fondo.

El comienzo de la excavación de zanjas o pozos, cuando sea para cimientos, se acometerá cuando se disponga de todos los elementos necesarios para proceder a su construcción, y se excavarán los últimos 30 cm en el momento de hormigonar.

Los fondos de las zanjas se limpiarán de todo material suelto y sus grietas o hendiduras se rellenarán con el mismo material que constituya el apoyo de la tubería o conducción.

En general, se evitará la entrada de aguas superficiales a las excavaciones, achicándolas lo antes posible cuando se produzcan, y adoptando las soluciones previstas para el saneamiento de las profundas.

Cuando los taludes de las excavaciones resulten inestables, se entibarán.

En tanto se efectúe la consolidación definitiva de las paredes y fondo de la excavación, se conservarán las contenciones, apuntalamientos y apeos realizados para la sujeción de las construcciones y/o terrenos adyacentes, así como de vallas y/o cerramientos.

Una vez alcanzadas las cotas inferiores de los pozos o zanjas de cimentación, se hará una revisión general de las edificaciones medianeras.

Los productos de excavación de la zanja, aprovechables para su relleno posterior, se podrán depositar en caballeros situados a un solo lado de la zanja, y a una separación del borde de la misma de un mínimo de 60 cm.

- Los pozos junto a cimentaciones próximas y de profundidad mayor que ésta, se excavarán con las siguientes prevenciones:

- reduciendo, cuando se pueda, la presión de la cimentación próxima sobre el terreno, mediante apeos,

- realizando los trabajos de excavación y consolidación en el menor tiempo posible,

- dejando como máximo media cara vista de zapata pero entibada,



- separando los ejes de pozos abiertos consecutivos no menos de la suma de las separaciones entre tres zapatas aisladas o mayor o igual a 4 m en zapatas corridas o losas,
- no se considerarán pozos abiertos los que ya posean estructura definitiva y consolidada de contención o se hayan rellenado compactando el terreno.
- Cuando la excavación de la zanja se realice por medios mecánicos, además, será necesario:
- que el terreno admita talud en corte vertical para esa profundidad,
- que la separación entre el tajo de la máquina y la entibación no sea mayor de vez y media la profundidad de la zanja en ese punto.
- En general, los bataches comenzarán por la parte superior cuando se realicen a mano y por la inferior cuando se realicen a máquina.

Se acotará, en caso de realizarse a máquina, la zona de acción de cada máquina.

Podrán vaciarse los bataches sin realizar previamente la estructura de contención, hasta una profundidad máxima, igual a la altura del plano de cimentación próximo más la mitad de la distancia horizontal, desde el borde de coronación del talud a la cimentación o vial más próximo.

Cuando la anchura del batache sea igual o mayor de 3 m, se entibará.

Una vez replanteados en el frente del talud, los bataches se iniciarán por uno de los extremos, en excavación alternada.

No se acumulará el terreno de excavación, ni otros materiales, junto al borde del batache, debiendo separarse del mismo una distancia no menor de dos veces su profundidad.

Acabados

Refino, limpieza y nivelación.

Se retirarán los fragmentos de roca, lajas, bloques, y materiales térreos, que hayan quedado en situación inestable en la superficie final de la excavación, con el fin de evitar posteriores desprendimientos.

El refino de tierras se realizará siempre recortando y no recreciendo, si por alguna circunstancia se produce un sobreebanco de excavación, inadmisibles bajo el punto de vista de estabilidad del talud, se rellenará con material compactado.

En los terrenos meteorizables o erosionables por lluvias, las operaciones de refino se realizarán en un plazo comprendido entre 3 y 30 días, según la naturaleza del terreno y las condiciones climatológicas del sitio.

Control y aceptación

Unidad y frecuencia de inspección.

- Zanjas: cada 20 m o fracción.
- Pozos: cada unidad.
- Bataches: cada 25 m, y no menos de uno por pared.

Controles durante la ejecución: Puntos de observación.

- Replanteo:
- Cotas entre ejes.
- Dimensiones en planta.
- Zanjas y pozos. No aceptación de errores superiores al 2,5/1000 y variaciones iguales o superiores a + - 10 cm.
- Durante la excavación del terreno:
- Comparar terrenos atravesados con lo previsto en Proyecto y Estudio Geotécnico.
- Identificación del terreno de fondo en la excavación. Compacidad.
- Comprobación cota de fondo.
- Excavación colindante a medianerías. Precauciones.
- Nivel freático en relación con lo previsto.
- Defectos evidentes, cavernas, galerías, colectores, etc.
- Agresividad del terreno y/o del agua freática.
- Pozos. Entibación en su caso.
- Comprobación final:
- Bataches: No aceptación: zonas macizas entre bataches de ancho menor de 90 cm del especificado en el plano y el batache, mayor de 110 cm de su dimensión.
- El fondo y paredes de las zanjas y pozos terminados, tendrán las formas y dimensiones exigidas, con las modificaciones inevitables autorizadas, debiendo refinarse hasta conseguir unas diferencias de + - 5 cm, con las superficies teóricas.
- Se comprobará que el grado de acabado en el refino de taludes, será el que se pueda conseguir utilizando los medios mecánicos, sin permitir desviaciones de línea y pendiente, superiores a 15 cm, comprobando con una regla de 4 m.
- Las irregularidades localizadas, previa a su aceptación, se corregirán de acuerdo con las instrucciones de la dirección facultativa.
- Se comprobarán las cotas y pendientes, verificándolo con las estacas colocadas en los bordes del perfil transversal de la base del firme y en los correspondientes bordes de la coronación de la trinchera.

Conservación hasta la recepción de las obras

Se conservarán las excavaciones en las condiciones de acabado, tras las operaciones de refino, limpieza y nivelación, libres de agua y con los medios necesarios para mantener la estabilidad.

En los casos de terrenos meteorizables o erosionables por las lluvias, la excavación no deberá permanecer abierta a su rasante final más de 8 días sin que sea protegida o finalizados los trabajos de colocación de la tubería, cimentación o conducción a instalar en ella.

5.3.3 Medición y abono.

- Metro cúbico de excavación a cielo abierto

Medidos sobre planos de perfiles transversales del terreno, tomados antes de iniciar este tipo de excavación, y aplicadas las secciones teóricas de la excavación, en terrenos deficientes, blandos, medios, duros y rocosos, con medios manuales o mecánicos.

- Metro cuadrado de refino, limpieza de paredes y/o fondos de la excavación y nivelación de tierras.

En terrenos deficientes, blandos, medios y duros, con medios manuales o mecánicos, sin incluir carga sobre transporte.

5 Relleno y apisonado de zanjas de pozos.

Se definen como obras de relleno, las consistentes en la extensión y compactación de suelos procedentes de excavaciones o préstamos que se realizan en zanjas y pozos.

5.3.1 De los componentes.

Productos constituyentes

Tierras o suelos procedentes de la propia excavación o de préstamos autorizados por la dirección facultativa.

Control y aceptación

Previa a la extensión del material se comprobará que es homogéneo y que su humedad es la adecuada para evitar su segregación durante su puesta en obra y obtener el grado de compactación exigido.

Los acopios de cada tipo de material se formarán y explotarán de forma que se evite su segregación y contaminación, evitándose una exposición prolongada del material a la intemperie, formando los acopios sobre superficies no contaminantes y evitando las mezclas de materiales de distintos tipos.

El soporte

La excavación de la zanja o pozo presentará un aspecto cohesivo. Se habrán eliminado los lentejones y los laterales y fondos estarán limpios y perfilados.

5.3.2 De la ejecución.

Preparación

Cuando el relleno haya de asentarse sobre un terreno en el que existan corrientes de agua superficial o subálvea, se desviarán las primeras y captarán las segundas, conduciéndolas fuera del área donde vaya a realizarse el relleno, ejecutándose éste posteriormente.

Fases de ejecución

En general, se verterán las tierras en el orden inverso al de su extracción cuando el relleno se realice con tierras propias.

Se rellenará por tongadas apisonadas de 20 cm, exentas las tierras de áridos o terrones mayores de 8 cm.

En los últimos 50 cm se alcanzará una densidad seca del 100% de la obtenida en el ensayo Próctor Normal y del 95% en el resto. Cuando no sea posible este control, se comprobará que el pisón no deje huella tras apisonarse fuertemente el terreno y se reducirá la altura de tongada a 10 cm y el tamaño del árido o terrón a 4 cm.

Si las tierras de relleno son arenosas, se compactará con bandeja vibratoria.



Control y aceptación

Unidad y frecuencia de inspección: cada 50 m³ o fracción, y no menos de uno por zanja o pozo.

- Compactación.

Rechazo: si no se ajusta a lo especificado o si presenta asientos en su superficie.

Se comprobará, para volúmenes iguales, que el peso de muestras de terreno apisonado no sea menor que el terreno inalterado colindante.

Conservación hasta la recepción de las obras

El relleno se ejecutará en el menor plazo posible, cubriéndose una vez terminado, para evitar en todo momento la contaminación del relleno por materiales extraños o por agua de lluvia que produzca encharcamientos superficiales.

Si a pesar de las precauciones adoptadas, se produjese una contaminación en alguna zona del relleno, se eliminará el material afectado, sustituyéndolo por otro en buenas condiciones.

5.3.3 Medición y abono.

- Metro cúbico de relleno y extendido de material filtrante.

Compactado, incluso refino de taludes.

- Metro cúbico de relleno de zanjas o pozos.

Con tierras propias, tierras de préstamo y arena, compactadas por tongadas uniformes, con pisón manual o bandeja vibratoria.

Artículo 6. Hormigones.

El hormigón armado es un material compuesto por otros dos: el hormigón (mezcla de cemento, áridos y agua y, eventualmente, aditivos y adiciones, o solamente una de estas dos clases de productos) y el acero, cuya asociación permite una mayor capacidad de absorber sollicitaciones que generen tensiones de tracción, disminuyendo además la fisuración del hormigón y confiriendo una mayor ductilidad al material compuesto.

Nota: Todos los artículos y tablas citados a continuación se corresponden con la Instrucción EHE "Instrucción de Hormigón Estructural", salvo indicación expresa distinta.

6.1 De los componentes.

Productos constituyentes

- Hormigón para armar.

Se tipificará de acuerdo con el artículo 39.2 indicando:

- la resistencia característica especificada, que no será inferior a 25 N/mm² en hormigón armado, (artículo 30.5) ;

- el tipo de consistencia, medido por su asiento en cono de Abrams, (artículo 30.6);

- el tamaño máximo del árido (artículo 28.2) y

- la designación del ambiente (artículo 8.2.1).

Tipos de hormigón:

A. Hormigón fabricado en central de obra o preparado.

B. Hormigón no fabricado en central.

Materiales constituyentes:

- Cemento.

Los cementos empleados podrán ser aquellos que cumplan la vigente Instrucción para la Recepción de Cementos (RC-97), correspondan a la clase resistente 32,5 o superior y cumplan las especificaciones del artículo 26 de la Instrucción EHE.

El cemento se almacenará de acuerdo con lo indicado en el artículo 26.3; si el suministro se realiza en sacos, el almacenamiento será en lugares ventilados y no húmedos; si el suministro se realiza a granel, el almacenamiento se llevará a cabo en silos o recipientes que lo aislen de la humedad.

- Agua.

El agua utilizada, tanto para el amasado como para el curado del hormigón en obra, no contendrá sustancias nocivas en cantidades tales que afecten a las propiedades del hormigón o a la protección de las armaduras. En general, podrán emplearse todas las aguas sancionadas como aceptables por la práctica. Se prohíbe el empleo de aguas de mar o salinas análogas para el amasado o curado de hormigón armado, salvo estudios especiales.

Deberá cumplir las condiciones establecidas en el artículo 27.

- Áridos.

Los áridos deberán cumplir las especificaciones contenidas en el artículo 28.

Como áridos para la fabricación de hormigones pueden emplearse arenas y gravas existentes en yacimientos naturales o rocas machacadas, así como otros productos cuyo empleo se encuentre sancionado por la práctica o resulte aconsejable como consecuencia de estudios realizados en laboratorio.

Se prohíbe el empleo de áridos que contengan sulfuros oxidables.

Los áridos se designarán por su tamaño mínimo y máximo en mm.

El tamaño máximo de un árido grueso será menor que las dimensiones siguientes:

- 0,8 de la distancia horizontal libre entre armaduras que no formen grupo, o entre un borde de la pieza y una armadura que forme un ángulo mayor de 45° con la dirección del hormigonado;

- 1,25 de la distancia entre un borde de la pieza y una armadura que forme un ángulo no mayor de 45° con la dirección de hormigonado,

- 0,25 de la dimensión mínima de la pieza, excepto en los casos siguientes:

- Losa superior de los forjados, donde el tamaño máximo del árido será menor que 0,4 veces el espesor mínimo.

- Piezas de ejecución muy cuidada y aquellos elementos en los que el efecto pared muy encofrado sea reducido (forjados, que sólo se encofran por una cara), en cuyo caso será menor que 0,33 veces el espesor mínimo.

Los áridos deberán almacenarse de tal forma que queden protegidos de una posible contaminación por el ambiente, y especialmente, por el terreno, no debiendo mezclarse de forma incontrolada las distintas fracciones granulométricas.

Deberán también adoptarse las necesarias precauciones para eliminar en lo posible la segregación, tanto durante el almacenamiento como durante el transporte.

- Otros componentes.

Podrán utilizarse como componentes del hormigón los aditivos y adiciones, siempre que se justifique con la documentación del producto o los oportunos ensayos que la sustancia agregada en las proporciones y condiciones previstas produce el efecto deseado sin perturbar excesivamente las restantes características del hormigón ni representar peligro para la durabilidad del hormigón ni para la corrosión de armaduras.

En los hormigones armados se prohíbe la utilización de aditivos en cuya composición intervengan cloruros, sulfuros, sulfitos u otros componentes químicos que puedan ocasionar o favorecer la corrosión de las armaduras.

La Instrucción EHE recoge únicamente la utilización de cenizas volantes y el humo de sílice (artículo 29.2).

- Armaduras pasivas: Serán de acero y estarán constituidas por:

- Barras corrugadas:

Los diámetros nominales se ajustarán a la serie siguiente:

6- 8- 10 - 12 - 14 - 16 - 20 - 25 - 32 y 40 mm

- Mallas electrosoldadas:

Los diámetros nominales de los alambres corrugados empleados se ajustarán a la serie siguiente:

5 - 5,5 - 6- 6,5 - 7 - 7,5 - 8- 8,5 - 9 - 9,5 - 10 - 10,5 - 11 - 11,5 - 12 y 14 mm.

- Armaduras electrosoldadas en celosía:

Los diámetros nominales de los alambres, lisos o corrugados, empleados se ajustarán a la serie siguiente:

5 - 6 - 7 - 8 - 9 - 10 y 12 mm.

Cumplirán los requisitos técnicos establecidos en las UNE 36068:94, 36092:96 y 36739:95 EX, respectivamente, entre ellos las características mecánicas mínimas, especificadas en el artículo 31 de la Instrucción EHE.

Tanto durante el transporte como durante el almacenamiento, las armaduras pasivas se protegerán de la lluvia, la humedad del suelo y de posibles agentes agresivos. Hasta el momento de su empleo se conservarán en obra, cuidadosamente clasificadas según sus tipos, calidades, diámetros y procedencias.



Control y aceptación**A. Hormigón fabricado en central de obra u hormigón preparado.****- Control documental:**

En la recepción se controlará que cada carga de hormigón vaya acompañada de una hoja de suministro, firmada por persona física, a disposición de la dirección de obra, y en la que figuren, los datos siguientes:

1. Nombre de la central de fabricación de hormigón.
2. Número de serie de la hoja de suministro.
3. Fecha de entrega.
4. Nombre del peticionario y del responsable de la recepción.
5. Especificación del hormigón:
 - a. En el caso de que el hormigón se designe por propiedades:
 - Designación de acuerdo con el artículo 39.2.
 - Contenido de cemento en kilogramos por metro cúbico de hormigón, con una tolerancia de + - 15 kg.
 - Relación agua/cemento del hormigón, con una tolerancia de + - 0,02.
 - En el caso de que el hormigón se designe por dosificación:
 - Contenido de cemento por metro cúbico de hormigón.
 - Relación agua/cemento del hormigón, con una tolerancia de + - 0,02.
 - Tipo de ambiente de acuerdo con la tabla 8.2.2.
 - b. Tipo, clase, y marca del cemento.
 - c. Consistencia.
 - d. Tamaño máximo del árido.
 - e. Tipo de aditivo, según UNE-EN 934-2:98, si lo hubiere, y en caso contrario, indicación expresa de que no contiene.
 - f. Procedencia y cantidad de adición (cenizas volantes o humo de sílice, artículo 29.2) si la hubiere, y en caso contrario, indicación expresa de que no contiene.
6. Designación específica del lugar del suministro (nombre y lugar).
7. Cantidad del hormigón que compone la carga, expresada en metros cúbicos de hormigón fresco.
8. Identificación del camión hormigonera (o equipo de transporte) y de la persona que proceda a la descarga, según artículo 69.2.9.2.
9. Hora límite de uso para el hormigón.

La dirección de obra podrá eximir de la realización del ensayo de penetración de agua cuando, además, el suministrador presente una documentación que permita el control documental sobre los siguientes puntos:

1. Composición de las dosificaciones de hormigón que se va a emplear.
2. Identificación de las materias primas.
3. Copia del informe con los resultados del ensayo de determinación de profundidad de penetración de agua bajo presión realizados por laboratorio oficial o acreditado, como máximo con 6 meses de antelación.
4. Materias primas y dosificaciones empleadas en la fabricación de las probetas utilizadas en los anteriores ensayos, que deberán coincidir con las declaradas por el suministrador para el hormigón empleado en obra.

- Ensayos de control del hormigón.

El control de la calidad del hormigón comprenderá el de su resistencia, consistencia y durabilidad:

1. Control de la consistencia (artículo 83.2).
Se realizará siempre que se fabriquen probetas para controlar la resistencia, en control reducido o cuando lo ordene la dirección de obra.
2. Control de la durabilidad (artículo 85).
Se realizará el control documental, a través de las hojas de suministro, de la relación a/c y del contenido de cemento.

Si las clases de exposición son III o IV o cuando el ambiente presente cualquier clase de exposición específica, se realizará el control de la penetración de agua.

Se realizará siempre que se fabriquen probetas para controlar la resistencia, en control reducido o cuando lo ordene la dirección de obra.

3. Control de la resistencia (artículo 84).

Con independencia de los ensayos previos y característicos (preceptivos si no se dispone de experiencia previa en materiales, dosificación y proceso de ejecución previstos), y de los ensayos de información complementaria, la Instrucción EHE establece con carácter preceptivo el control de la resistencia a lo largo

de la ejecución del elemento mediante los ensayos de control, indicados en el artículo 88.

Ensayos de control de resistencia:

Tienen por objeto comprobar que la resistencia característica del hormigón de la obra es igual o superior a la de proyecto. El control podrá realizarse según las siguientes modalidades:

1. Control a nivel reducido (artículo 88.2).
2. Control al 100 por 100, cuando se conozca la resistencia de todas las amasadas (artículo 88.3).
3. Control estadístico del hormigón cuando sólo se conozca la resistencia de una fracción de las amasadas que se colocan (artículo 88.4 de la Instrucción EHE). Este tipo de control es de aplicación general a obras de hormigón estructural. Para la realización del control se divide la obra en lotes con unos tamaños máximos en función del tipo de elemento estructural de que se trate. Se determina la resistencia de N amasadas por lote y se obtiene la resistencia característica estimada. Los criterios de aceptación o rechazo del lote se establecen en el artículo 88.5.

B. Hormigón no fabricado en central.

En el hormigón no fabricado en central se extremarán las precauciones en la dosificación, fabricación y control.

- Control documental:

El constructor mantendrá en obra, a disposición de la dirección de obra, un libro de registro donde constará:

1. La dosificación o dosificaciones nominales a emplear en obra, que deberá ser aceptada expresamente por la dirección de obra. Así como cualquier corrección realizada durante el proceso, con su correspondiente justificación.
2. Relación de proveedores de materias primas para la elaboración del hormigón.
3. Descripción de los equipos empleados en la elaboración del hormigón.
4. Referencia al documento de calibrado de la balanza de dosificación del cemento.
5. Registro del número de amasadas empleadas en cada lote, fechas de hormigonado y resultados de los ensayos realizados, en su caso. En cada registro se indicará el contenido de cemento y la relación agua cemento empleados y estará firmado por persona física.

- Ensayos de control del hormigón.**- Ensayos previos del hormigón:**

Para establecer la dosificación, el fabricante de este tipo de hormigón deberá realizar ensayos previos, según el artículo 86, que serán preceptivos salvo experiencia previa.

- Ensayos característicos del hormigón:

Para comprobar, en general antes del comienzo de hormigonado, que la resistencia real del hormigón que se va a colocar en la obra no es inferior a la de proyecto, el fabricante de este tipo de hormigón deberá realizar ensayos, según el artículo 87, que serán preceptivos salvo experiencia previa.

- Ensayos de control del hormigón:

Se realizarán los mismos ensayos que los descritos para el hormigón fabricado en central.

De los materiales constituyentes:

- Cemento (artículos 26 y 81.1 de la Instrucción EHE, Instrucción RC-97).



Se establece la recepción del cemento conforme a la vigente Instrucción para la Recepción de Cementos (RC-97). El responsable de la recepción del cemento deberá conservar una muestra preventiva por lote durante 100 días.

- Control documental:

Cada partida se suministrará con un albarán y documentación anexa, que acredite que está legalmente fabricado y comercializado, de acuerdo con lo establecido en el apartado 9, Suministro e Identificación de la Instrucción RC-97.

- Ensayos de control:

Antes de comenzar el hormigonado, o si varían las condiciones de suministro y cuando lo indique la dirección de obra, se realizarán los ensayos de recepción previstos en la Instrucción RC-97 y los correspondientes a la determinación del ión cloruro, según el artículo 26 de la Instrucción EHE.

Al menos una vez cada tres meses de obra y cuando lo indique la dirección de obra, se comprobarán: componentes del cemento, principio y fin de fraguado, resistencia a compresión y estabilidad de volumen.

- Distintivo de calidad. Marca AENOR. Homologación MICT:

Cuando el cemento posea un distintivo reconocido o un CC-EHE, se le eximirá de los ensayos de recepción. En tal caso, el suministrador deberá aportar la documentación de identificación del cemento y los resultados de autocontrol que se posean.

Con independencia de que el cemento posea un distintivo reconocido o un CC-EHE, si el período de almacenamiento supera 1, 2 ó 3 meses para los cementos de las clases resistentes 52,5, 42,5, 32,5, respectivamente, antes de los 20 días anteriores a su empleo se realizarán los ensayos de principio y fin de fraguado y resistencia mecánica inicial a 7 días (si la clase es 32,5) o a 2 días (las demás clases).

- Agua (artículos 27 y 81.2).

Cuando no se posean antecedentes de su utilización, o en caso de duda, se realizarán los siguientes ensayos:

- Ensayos (según normas UNE): Exponente de hidrógeno pH. Sustancias disueltas. Sulfatos. Ion Cloruro. Hidratos de carbono. Sustancias orgánicas solubles en éter.

- Áridos (artículo 28).

- Control documental:

Cada carga de árido irá acompañada de una hoja de suministro que estará en todo momento a disposición de la dirección de obra, y en la que figuren los datos que se indican en el artículo 28.4.

- Ensayos de control: (según normas UNE): Terrones de arcilla. Partículas blandas (en árido grueso). Materia que flota en líquido de p.e. = 2. Compuesto de azufre. Materia orgánica (en árido fino). Equivalente de arena. Azul de metileno. Granulometría. Coeficiente de forma. Finos que pasan por el tamiz 0,063 UNE EN 933-2:96. Determinación de cloruros. Además para firmes rígidos en viales: Friabilidad de la arena. Resistencia al desgaste de la grava. Absorción de agua. Estabilidad de los áridos.

Salvo que se disponga de un certificado de idoneidad de los áridos que vayan a utilizarse emitido como máximo un año antes de la fecha de empleo, por un laboratorio oficial o acreditado, deberán realizarse los ensayos indicados.

- Otros componentes (artículo 29).

- Control documental:

No podrán utilizarse aditivos que no se suministren correctamente etiquetados y acompañados del certificado de garantía del fabricante, firmado por una persona física.

Cuando se utilicen cenizas volantes o humo de sílice, se exigirá el correspondiente certificado de garantía emitido por un laboratorio oficial u oficialmente acreditado con los resultados de los ensayos prescritos en el artículo 29.2.

- Ensayos de control:

Se realizarán los ensayos de aditivos y adiciones indicados en los artículos 29 y 81.4 acerca de su composición química y otras especificaciones.

Antes de comenzar la obra se comprobará en todos los casos el efecto de los aditivos sobre las características de calidad del hormigón. Tal comprobación se realizará mediante los ensayos previos citados en el artículo 86.

- Acero en armaduras pasivas:

- Control documental.

a. Aceros certificados (con distintivo reconocido o CC-EHE según artículo 1):

Cada partida de acero irá acompañada de:

- Acreditación de que está en posesión del mismo;

- Certificado específico de adherencia, en el caso de barras y alambres corrugados;

- Certificado de garantía del fabricante, firmado por persona física, en el que se indiquen los valores límites de las diferentes características expresadas en los artículos 31.2 (barras corrugadas), 31.3 (mallas electrosoldadas) y 31.4 (armaduras básicas electrosoldadas en celosía) que justifiquen que el acero cumple las exigencias contenidas en la Instrucción EHE.

b. Aceros no certificados (sin distintivo reconocido o CC-EHE según artículo 1):

Cada partida de acero irá acompañada de:

- Resultados de los ensayos correspondientes a la composición química, características mecánicas y geométricas, efectuados por un organismo de los citados en el artículo 1º de la Instrucción EHE;

- Certificado específico de adherencia, en el caso de barras y alambres corrugados.

- CC-EHE, que justifiquen que el acero cumple las exigencias establecidas en los artículos 31.2, 31.3 y 31.4, según el caso.

- Ensayos de control.

Se tomarán muestras de los aceros para su control según lo especificado en el artículo 90, estableciéndose los siguientes niveles de control:

Control a nivel reducido, sólo para aceros certificados.

Se comprobará sobre cada diámetro:

- que la sección equivalente cumple lo especificado en el artículo 31.1, realizándose dos verificaciones en cada partida;

- no formación de grietas o fisuras en las zonas de doblado y ganchos de anclaje, mediante inspección en obra.

Las condiciones de aceptación o rechazo se establecen en el artículo 90.5.

Control a nivel normal:

Las armaduras se dividirán en lotes que correspondan a un mismo suministrador, designación y serie. Se definen las siguientes series:

Serie fina: diámetros inferiores o iguales 10 mm.

Serie media: diámetros de 12 a 25 mm.

Serie gruesa: diámetros superiores a 25 mm.

El tamaño máximo del lote será de 40 t para acero certificado y de 20 t para acero no certificado.

Se comprobará sobre una probeta de cada diámetro, tipo de acero y suministrador en dos ocasiones:

- Límite elástico, carga de rotura y alargamiento en rotura.

Por cada lote, en dos probetas:

- se comprobará que la sección equivalente cumple lo especificado en el artículo 31.1,

- se comprobarán las características geométricas de los resaltes, según el artículo 31.2,

- se realizará el ensayo de doblado-desdoblado indicado en el artículo 31.2 y 31.3.

En el caso de existir empalmes por soldadura se comprobará la soldabilidad (artículo 90.4).

Las condiciones de aceptación o rechazo se establecen en el artículo 90.5.

Compatibilidad

Se prohíbe el empleo de aluminio en moldes que vayan a estar en contacto con el hormigón.

Se tomarán las precauciones necesarias, en función de la agresividad ambiental a la que se encuentre sometido cada elemento, para evitar su degradación pudiendo alcanzar la duración de la vida útil acordada. Se adoptarán las prescripciones respecto a la durabilidad del hormigón y de las armaduras, según el artículo 37, con la selección de las formas estructurales adecuadas, la calidad adecuada del hormigón y en especial de su capa exterior, el espesor de los recubrimientos de las armaduras, el valor máximo de abertura de fisura, la disposición de protecciones superficiales en el caso de ambientes muy agresivos y en la adopción de medidas contra la corrosión de las armaduras, quedando prohibido poner en contacto las armaduras con otros metales de muy diferente potencial galvánico.

6.2 De la ejecución del elemento.



Preparación

- Deberán adoptarse las medidas necesarias durante el proceso constructivo, para que se verifiquen las hipótesis de carga consideradas en el cálculo de las estructura (empotramientos, apoyos, etc.).
 - Además de las especificaciones que se indican a continuación, son de observación obligada todas las normas y disposiciones que exponen la Instrucción de Hormigón Estructural EHE, la Instrucción para el Proyecto y la Ejecución de Forjados Unidireccionales de Hormigón Armado o Pretensado EF-96 y la Norma de Construcción Sismorresistente NCSE-94. En caso de duda o contraposición de criterios, serán efectivos los que den las Instrucciones, siendo intérprete la dirección facultativa de las obras.
 - Documentación necesaria para el comienzo de las obras.
 - Disposición de todos los medios materiales y comprobación del estado de los mismos.
 - Replanteo de la estructura que va a ejecutarse.
 - Condiciones de diseño
- En zona sísmica, con aceleración sísmica de cálculo mayor o igual a 0.16g, siendo g la aceleración de la gravedad, el hormigón utilizado en la estructura deberá tener una resistencia característica a compresión de, al menos 200 kp/cm² (20 Mpa), así como el acero de las armaduras será de alta adherencia, de dureza natural, y de límite elástico no superior a 5.100 kp/cm² (500 Mpa); además, la longitud de anclaje de las barras será de 10 diámetros mayor de lo indicado para acciones estáticas.

Fases de ejecución

- Ejecución de la ferralla
 - Corte. Se llevará a cabo de acuerdo con las normas de buena práctica, utilizando cizallas, sierras, discos o máquinas de oxicorte y quedando prohibido el empleo del arco eléctrico.
 - Doblado, según artículo 66.3
- Las barras corrugadas se doblarán en frío, ajustándose a los planos e instrucciones del proyecto, se realizará con medios mecánicos, con velocidad moderada y constante, utilizando mandriles de tal forma que la zona doblada tenga un radio de curvatura constante y con un diámetro interior que cumpla las condiciones establecidas en el artículo 66.3
- Los cercos y estribos podrán doblarse en diámetros inferiores a los indicados con tal de que ello no origine en dichos elementos un principio de fisuración. En ningún caso el diámetro será inferior a 3 cm ni a 3 veces el diámetro de la barra.
- En el caso de mallas electrosoldadas rigen también siempre las limitaciones que el doblado se efectúe a una distancia igual a 4 diámetros contados a partir del nudo, o soldadura, más próximo. En caso contrario el diámetro mínimo de doblado no podrá ser inferior a 20 veces el diámetro de la armadura.
- No se admitirá el enderezamiento de codos, incluidos los de suministro, salvo cuando esta operación puede realizarse sin daño, inmediato o futuro, para la barra correspondiente.
- Colocación de las armaduras
- Las jaulas o ferralla serán lo suficientemente rígidas y robustas para asegurar la inmovilidad de las barras durante su transporte y montaje y el hormigonado de la pieza, de manera que no varíe su posición especificada en proyecto y permitan al hormigón envolventes sin dejar coqueas.
- La distancia libre, horizontal y vertical, entre dos barras aisladas consecutivas, salvo el caso de grupos de barras, será igual o superior al mayor de los tres valores siguientes:
- a. 2cm
 - b. El diámetro de la mayor
 - c. 1.25 veces el tamaño máximo del árido
- Separadores
- Los calzos y apoyos provisionales en los encofrados y moldes deberán ser de hormigón, mortero o plástico o de otro material apropiado, quedando prohibidos los de madera y, si el hormigón ha de quedar visto, los metálicos.
- Se comprobarán en obra los espesores de recubrimiento indicados en proyecto, que en cualquier caso cumplirán los mínimos del artículo 37.2.4.
- Los recubrimientos deberán garantizarse mediante la disposición de los correspondientes elementos separadores colocados en obra y se dispondrán de acuerdo con lo prescrito en la tabla 66.2.
- Anclajes
- Se realizarán según indicaciones del artículo 66.5.
- Empalmes
- No se dispondrán más que aquellos empalmes indicados en los planos y los que autorice la dirección de obra.
- En los empalmes por solapo, la separación entre las barras será de 4 diámetros como máximo.
- En las armaduras en tracción esta separación no será inferior a los valores indicados para la distancia libre entre barras aisladas.
- La longitud de solapo será igual a lo indicado en el artículo 66.5.2 y en la tabla 66.6.2.
- Para los empalmes por solapo en grupo de barras y de mallas electrosoldadas se ejecutará lo indicado respectivamente, en los artículos 66.6.3 y 66.6.4.
- Para empalmes mecánicos se estará a lo dispuesto en el artículo 66.6.6.
- Los empalmes por soldadura deberán realizarse de acuerdo con los procedimientos de soldadura descritos en la UNE 36832:97, y ejecutarse por operarios debidamente cualificados.
- Las soldaduras a tope de barras de distinto diámetro podrán realizarse siempre que la diferencia entre diámetros sea inferior a 3mm.
- Fabricación y transporte a obra del hormigón
- Criterios generales
- Las materias primas se amasarán de forma que se consiga una mezcla íntima y uniforme, estando todo el árido recubierto de pasta de cemento.
- La dosificación del cemento, de los áridos y en su caso, de las adiciones, se realizará por peso.
- No se mezclarán masas frescas de hormigones fabricados con cementos no compatibles debiendo limpiarse las hormigoneras antes de comenzar la fabricación de una masa con un nuevo tipo de cemento no compatible con el de la masa anterior.
- a. Hormigón fabricado en central de obra o preparado
- En cada central habrá una persona responsable de la fabricación, con formación y experiencia suficiente, que estará presente durante el proceso de producción y que será distinta del responsable del control de producción.
- En la dosificación de los áridos, se tendrá en cuenta las correcciones debidas a su humedad, y se utilizarán básculas distintas para cada fracción de árido y de cemento.
- El tiempo de amasado no será superior al necesario para garantizar la uniformidad de la mezcla del hormigón, debiéndose evitar una duración excesiva que pudiera producir la rotura de los áridos.
- La temperatura del hormigón fresco debe, si es posible, ser igual o inferior a 30 °C e igual o superior a 5°C en tiempo frío o con heladas. Los áridos helados deben ser descongelados por completo previamente o durante el amasado.
- b. Hormigón no fabricado en central
- La dosificación del cemento se realizará por peso. Los áridos pueden dosificarse por peso o por volumen, aunque no es recomendable este segundo procedimiento.
- El amasado se realizará con un periodo de batido, a la velocidad del régimen, no inferior a noventa segundos.
- El fabricante será responsable de que los operarios encargados de las operaciones de dosificación y amasado tengan acreditada suficiente formación y experiencia.
- Transporte del hormigón preparado
- El transporte mediante amasadora móvil se efectuará siempre a velocidad de agitación y no de régimen
- El tiempo transcurrido entre la adición de agua de amasado y la colocación del hormigón no debe ser mayor a una hora y media.
- En tiempo caluroso, el tiempo límite debe ser inferior salvo que se hayan adoptado medidas especiales para aumentar el tiempo de fraguado.
- Cimbras, encofrados y modes (artículo 65)
- Serán lo suficientemente estancos para impedir una pérdida apreciable de pasta entre las juntas, indicándose claramente sobre el encofrado la altura a hormigonar y los elementos singulares.
- El encofrado (los fondos y laterales) estará limpio en el momento de hormigonar, quedando el interior pintado con desencofrante antes del montaje, sin que se produzcan goteos, de manera que el desencofrante no impedirá la ulterior aplicación de revestimiento ni la posible ejecución de juntas de hormigonado, especialmente cuando sean elementos que posteriormente se hayan de unir para trabajar solidariamente. El empleo de estos productos deberá ser expresamente autorizado por la dirección facultativa.
- Las superficies internas se limpiarán y humedecerán antes del vertido del hormigón.
- La sección del elemento no quedará disminuida en ningún punto por la introducción de elementos del encofrado ni de otros.
- No se transmitirán al encofrado vibraciones de motores. El desencofrado se realizará sin golpes y sin sacudidas.



Los encofrados se realizarán de madera o de otro material suficientemente rígido. Podrán desmontarse fácilmente, sin peligro para las personas y la construcción, apoyándose las cimbras, pies derechos, etc. que sirven para mantenerlos en su posición, sobre cuñas, cajas de arena y otros sistemas que faciliten el desencofrado.

Las cimbras, encofrados y moldes poseerán una resistencia y rigidez suficientes para garantizar el cumplimiento de las tolerancias dimensionales y para resistir sin deformaciones perjudiciales las acciones que puedan producirse como consecuencia del proceso de hormigonado, las presiones del hormigón fresco y el método de compactación empleado.

Las caras de los moldes estarán bien lavadas. Los moldes ya usados que deban servir para unidades repetidas serán cuidadosamente rectificadas y limpiadas.

- Puesta en obra del hormigón
- Colocación, según artículo 70.1
 - No se colocarán en obra masas que acusen un principio de fraguado.
 - No se colocarán en obra tongadas de hormigón cuyo espesor sea superior al que permita una compactación completa de la masa.
 - No se efectuará el hormigonado en tanto no se obtenga la conformidad de la dirección de obra.
 - El hormigonado de cada elemento se realizará de acuerdo con un plan previamente establecido en el que se deberán tenerse en cuenta las deformaciones previsibles de encofrados y cimbras.
 - En general, se controlará que el hormigonado del elemento, se realice en una jornada.
 - Se adoptarán las medidas necesarias para que, durante el vertido y colocación de las masas de hormigón, no se produzca disgregación de la mezcla, evitándose los movimientos bruscos de la masa, o el impacto contra los encofrados verticales y las armaduras.
 - Queda prohibido el vertido en caída libre para alturas superiores a un metro.
- Compactación, según artículo 70.2.
 - Se realizará mediante los procedimientos adecuados a la consistencia de la mezcla, debiendo prolongarse hasta que refluya la pasta a la superficie.
 - Como criterio general el hormigonado en obra se compactará por:
 - Picado con barra: los hormigones de consistencia blanda o fluida, se picarán hasta la capa inferior ya compactada
 - Vibrado energético: Los hormigones secos se compactarán, en tongadas no superiores a 20 cm.
 - Vibrado normal en los hormigones plásticos o blandos.
- Juntas de hormigonado, según artículo 71.
 - Las juntas de hormigonado, que deberán, en general, estar previstas en el proyecto, se situarán en dirección lo más normal posible a la de las tensiones de compresión, y allí donde su efecto sea menos perjudicial, alejándolas, con dicho fin, de las zonas en las que la armadura esté sometida a fuertes tracciones. Se les dará la forma apropiada que asegure una unión lo más íntima posible entre el antiguo y el nuevo hormigón.
 - Cuando haya necesidad de disponer juntas de hormigonado no previstas en el proyecto se dispondrán en los lugares que apruebe la dirección de obra, y preferentemente sobre los puntales de la cimbra. Se evitarán juntas horizontales.
 - No se reanudaré el hormigonado de las mismas sin que hayan sido previamente examinadas y aprobadas, si procede, por la dirección de obra.
 - Antes de reanudar el hormigonado se limpiará la junta de toda suciedad o árido suelto y se retirará la capa superficial de mortero utilizando para ello chorro de arena o cepillo de alambre. Se prohíbe a tal fin el uso de productos corrosivos.
 - Para asegurar una buena adherencia entre el hormigón nuevo y el antiguo se eliminará toda lechada existente en el hormigón endurecido, y en el caso de que esté seco, se humedecerá antes de proceder al vertido del nuevo hormigón.
 - No se autorizará el hormigonado directo sobre superficies de hormigón que hayan sufrido los efectos de las heladas, sin haber retirado previamente las partes dañadas por el hielo.
- Hormigonado en temperaturas extremas.
 - La temperatura de la masa del hormigón en el momento de verterla en el molde o encofrado, no será inferior a 5°C.
 - Se prohíbe verter el hormigón sobre elementos cuya temperatura sea inferior a 0°C.
 - En general se suspenderá el hormigonado cuando llueva con intensidad, nieve, exista viento excesivo, una temperatura ambiente superior a 40°C o se prevea que dentro de las 48 horas siguientes, pueda descender la temperatura ambiente por debajo de los 0°C.
 - El empleo de aditivos anticongelantes requerirá una autorización expresa, en cada caso, de la dirección de obra.
 - Cuando el hormigonado se efectúe en tiempo caluroso, se adoptarán las medidas oportunas para evitar la evaporación del agua de amasado, en particular durante el transporte del hormigón y para reducir la temperatura de la masa.
 - Para ello, los materiales y encofrados deberán estar protegidos del soleamiento y una vez vertido se protegerá la mezcla del sol y del viento, para evitar que se deseque.
- Curado del hormigón, según artículo 74.
 - Se deberán tomar las medidas oportunas para asegurar el mantenimiento de la humedad del hormigón durante el fraguado y primer período de endurecimiento, mediante un adecuado curado. Este se prolongará durante el plazo necesario en función del tipo y clase de cemento, de la temperatura y grado de humedad del ambiente, etc. y será determinada por la dirección de obra.
 - Si el curado se realiza mediante riego directo, éste se hará sin que produzca deslavado de la superficie y utilizando agua sancionada como aceptable por la práctica.
 - Queda prohibido el empleo de agua de mar.
- Descimbrado, desencofrado y desmoldeo, según artículo 75.
 - Las operaciones de descimbrado, desencofrado y desmoldeo no se realizarán hasta que el hormigón haya alcanzado la resistencia necesaria para soportar, con suficiente seguridad y sin deformaciones excesivas, los esfuerzos a los que va a estar sometido, durante y después de estas operaciones, y en cualquier caso, precisarán la autorización de la dirección de obra.
 - En el caso de haber utilizado cemento de endurecimiento normal, pueden tomarse como referencia los períodos mínimos de la tabla 75.

Acabados

Las superficies vistas, una vez desencofradas o desmoldeadas, no presentarán coqueas o irregularidades que perjudiquen al comportamiento de la obra a su aspecto exterior.

Para los acabados especiales se especificarán los requisitos directamente o bien mediante patrones de superficie.

Para el recubrimiento o relleno de las cabezas de anclaje, orificios, entalladuras, cajetines, etc., que deba efectuarse una vez terminadas las piezas, en general se utilizarán morteros fabricados con masas análogas a las empleadas en el hormigonado de dichas piezas, pero retirando de ellas los áridos de tamaño superior a 4mm. Todas las superficies de mortero se acabarán de forma adecuada.

Control y aceptación

- Comprobaciones previas al comienzo de la ejecución:
 - Directorio de agentes involucrados
 - Existencia de libros de registro y órdenes reglamentarios.
 - Existencia de archivo de certificados de materias, hojas de suministro, resultados de control, documentos de proyecto y sistema de clasificación de cambios de proyecto o de información complementaria.
 - Revisión de planos y documentos contractuales.
 - Existencia de control de calidad de materiales de acuerdo con los niveles especificados
 - Comprobación general de equipos: certificados de tarado, en su caso.
 - Suministro y certificado de aptitud de materiales.
- Comprobaciones de replanteo y geométricas
 - Comprobación de cotas, niveles y geometría.
 - Comprobación de tolerancias admisibles.
- Cimbras y andamiajes
 - Existencia de cálculo, en los casos necesarios.
 - Comprobación de planos
 - Comprobación de cotas y tolerancias
 - Revisión del montaje
- Armaduras
 - Disposición, número y diámetro de barras, según proyecto.
 - Corte y doblado,
 - Almacenamiento
 - Tolerancias de colocación



- Recubrimientos y separación entre armaduras. Utilización de calzos, separadores y elementos de suspensión de las armaduras para obtener el recubrimiento adecuado y posición correcta.
 - Estado de anclajes, empalmes y accesorios.
 - Encofrados
 - Estanqueidad, rigidez y textura.
 - Tolerancias.
 - Posibilidad de limpieza, incluidos los fondos.
 - Geometría.
 - Transporte, vertido y compactación del hormigón.
 - Tiempos de transporte
 - Limitaciones de la altura de vertido. Forma de vertido no contra las paredes de la excavación o del encofrado.
 - Espesor de tongadas.
 - Localización de amasadas a efectos del control de calidad del material.
 - Frecuencia del vibrador utilizado
 - Duración, distancia y profundidad de vibración en función del espesor de la tongada (cosido de tongadas).
 - Vibrado siempre sobre la masa hormigón.
 - Curado del hormigón
 - Mantenimiento de la humedad superficial en los 7 primeros días.
 - Protección de superficies.
 - Predicción meteorológica y registro diario de las temperaturas.
 - Actuaciones:
 - En tiempo frío: prevenir congelación
 - En tiempo caluroso: prevenir el agrietamiento en la masa del hormigón
 - En tiempo lluvioso: prevenir el lavado del hormigón
 - En tiempo ventoso: prevenir evaporación del agua
- Temperatura registrada menor o igual a -4°C o mayor o igual a 40°C , con hormigón fresco: Investigación.
- Juntas
 - Disposición y tratamiento de la superficie del hormigón endurecido para la continuación del hormigonado (limpieza no enérgica y regado).
 - Tiempo de espera
 - Armaduras de conexión.
 - Posición, inclinación y distancia.
 - Dimensiones y sellado, en los casos que proceda.
 - Desmoldeado y descimbrado
 - Control de sobrecargas de construcción
 - Comprobación de los plazos de descimbrado
 - Comprobación final
 - Reparación de defectos y limpieza de superficies
 - Tolerancias dimensionales. En caso de superadas, investigación.

Se comprobará que las dimensiones de los elementos ejecutados presentan unas desviaciones admisibles para el funcionamiento adecuado de la construcción. El autor del proyecto podrá adoptar el sistema de tolerancias de la Instrucción EHE, Anejo 10, completado o modificado según estime oportuno.

Conservación hasta la recepción de las obras

Durante la ejecución se evitará la actuación de cualquier carga estática o dinámica que pueda provocar daños irreversibles en los elementos ya hormigonados.

6.3 Medición y Abono.

El hormigón se medirá y abonará por metro cúbico realmente vertido en obra, midiendo entre caras interiores de encofrado de superficies vistas. En las obras de cimentación que no necesiten encofrado se medirá entre caras de terreno excavado. En el caso de que en el Cuadro de Precios la unidad de hormigón se exprese por metro cuadrado como es el caso de soleras, forjado, etc., se medirá de esta forma por metro cuadrado realmente ejecutado, incluyéndose en las mediciones todas las desigualdades y aumentos de espesor debidas a las diferencias de la capa inferior. Si en el Cuadro de Precios se indicara que está incluido el encofrado, acero, etc., siempre se considerará la misma medición del hormigón por metro cúbico o por metro cuadrado. En el precio van incluidos siempre los servicios y costos de curado de hormigón.

Artículo 7. Morteros.

7.1 Dosificación de morteros.

Se fabricarán los tipos de morteros especificados en las unidades de obra, indicándose cual ha de emplearse en cada caso para la ejecución de las distintas unidades de obra.

7.2 Fabricación de morteros.

Los morteros se fabricarán en seco, continuándose el batido después de verter el agua en la forma y cantidad fijada, hasta obtener una pasta homogénea de color y consistencia uniforme sin palomillas ni grumos.

7.3 Medición y abono.

El mortero suele ser una unidad auxiliar y, por tanto, su medición va incluida en las unidades a las que sirve: fábrica de ladrillos, enfoscados, pavimentos, etc. En algún caso excepcional se medirá y abonará por metro cúbico, obteniéndose su precio del Cuadro de Precios si lo hay u obteniendo un nuevo precio contradictorio.

Artículo 8. Encofrados.

Elementos auxiliares destinados a recibir y dar forma a la masa de hormigón vertida, hasta su total fraguado o endurecimiento.

Según el sistema y material de encofrado se distinguen los siguientes tipos:

1. Sistemas tradicionales de madera, montados en obra.
2. Sistemas prefabricados, de metal y/o madera, de cartón o de plástico.

8.1 De los componentes.

Productos constituyentes

- Material encofrante.

Superficie en contacto con el elemento a hormigonar, constituida por tableros de madera, chapas de acero, moldes de poliestireno expandido, cubetas de polipropileno, tubos de cartón, etc.

- Elementos de rigidización.

El tipo de rigidización vendrá determinado por el tipo y las características de la superficie del encofrado.

Con los elementos de rigidización se deberá impedir cualquier abolladura de la superficie y deberá tener la capacidad necesaria para absorber las cargas debidas al hormigonado y poder transmitir las a los elementos de atirantamiento y a los apoyos.

- Elementos de atirantamiento.

En encofrados de muros, para absorber las compresiones que actúan durante el hormigonado sobre el encofrado se atarán las dos superficies de encofrado opuestas mediante tirantes de alambres. La distancia admisible entre alambres está en función de la capacidad de carga de los elementos de rigidización.

- Elementos de arriostamiento.

En encofrados de forjados se dispondrán elementos de arriostamiento en cruz entre los elementos de apoyo para garantizar la estabilidad del conjunto.

- Elementos de apoyo y diagonales de apuntalamiento.



Los apoyos y puntales aseguran la estabilidad del encofrado y transmiten las cargas que se produzcan a elementos de construcción ya existentes o bien al subsuelo.

- Elementos complementarios.

Piezas diseñadas para sujeción y unión entre elementos, acabados y encuentros especiales.

- Productos desencofrantes.

Compatibilidad

Se prohíbe el empleo de aluminio en moldes que hayan de estar en contacto con el hormigón.

Si se reutilizan encofrados se limpiarán con cepillo de alambre para eliminar el mortero que haya quedado adherido a la superficie y serán cuidadosamente rectificadas.

Se evitará el uso de gasóleo, grasa corriente o cualquier otro producto análogo, pudiéndose utilizar para estos fines barnices antiadherentes compuestos de siliconas, o preparados a base de aceites solubles en agua o grasa diluida.

8.2 De la ejecución del elemento.

Preparación

Se replantearán las líneas de posición del encofrado y se marcarán las cotas de referencia.

Se planificará el encofrado de cada planta procediéndose, en general, a la ejecución de encofrados de forma que se hormigonen en primer lugar los elementos verticales, como soportes y muros, realizando los elementos de arriostramiento como núcleos rigidizadores o pantallas, antes de hormigonar los elementos horizontales o inclinados que en ellos se apoyen, salvo estudio especial del efecto del viento en el conjunto del encofrado.

En elementos de hormigón inclinados, como vigas-zanca, tiros de escalera o rampas, será necesario que en sus extremos, el encofrado se apoye en elemento estructural que impida su deslizamiento.

Se localizarán en cada elemento a hormigonar las piezas que deban quedar embebidas en el hormigón, como anclajes y manguitos.

Cuando el elemento de hormigón se considere que va a estar expuesto a un medio agresivo, no se dejarán embebidos separadores o tirantes que sobresalgan de la superficie del hormigón.

Fases de ejecución

- Montaje de encofrados.

Se seguirán las prescripciones señaladas para la ejecución de elementos estructurales de hormigón armado en el artículo 65 de la Instrucción EHE.

Antes de verter el hormigón se comprobará que la superficie del cofre se presenta limpia y húmeda y que se han colocado correctamente, además de las armaduras, las piezas auxiliares que deban ir embebidas en el hormigón, como manguitos, patillas de anclaje y calzos o separadores.

Antes del vertido se realizará una limpieza a fondo, en especial en los rincones y lugares profundos de los elementos desprendidos (clavos, viruta, serrín, etc., recomendándose el empleo de chorro de agua, aire o vapor). Para ello, en los encofrados estrechos o profundos, como los de muros y pilares, se dispondrán junto al fondo aberturas que puedan cerrarse después de efectuada la limpieza.

Un aspecto de importancia es asegurar los ajustes de los encofrados para evitar movimientos ascensionales durante el hormigonado.

Los encofrados laterales de paramentos vistos deben asegurar una gran inmovilidad, no debiendo admitir flechas superiores a 1/300 de la distancia libre entre elementos estructurales, adoptando si es preciso la oportuna contraflecha.

Es obligatorio tener preparados dispositivos de ajuste y corrección (gatos, cuñas, puntales ajustables, etc.) que permitan corregir movimientos apreciables que se presenten durante el hormigonado.

- Resistencia y rigidez.

Los encofrados y las uniones entre sus distintos elementos, tendrán resistencia suficiente para soportar las acciones que sobre ellos vayan a producirse durante el vertido y la compactación del hormigón, y la rigidez precisa para resistirlas, de modo que las deformaciones producidas sean tales que los elementos del hormigón, una vez endurecidos, cumplan las tolerancias de ejecución establecidas.

- Condiciones de paramento.

Los encofrados tendrán estanquidad suficiente para impedir pérdidas apreciables de lechada de cemento dado el sistema de compactación previsto.

La circulación entre o sobre los encofrados, se realizará evitando golpearlos o desplazarlos.

Cuando el tiempo transcurrido entre la realización del encofrado y el hormigonado sea superior a tres meses se hará una revisión total del encofrado.

- Desencofrado.

Los encofrados se construirán de modo que puedan desmontarse fácilmente sin peligro para la construcción.

El desencofrado se realizará sin golpes y sin causar sacudidas ni daños en el hormigón.

Para desencofrar los tableros de fondo y planos de apeo se tomará el tiempo fijado en el artículo 75º de la Instrucción EHE, con la previa aprobación de la dirección facultativa una vez comprobado que el tiempo transcurrido es no menor que el fijado. Las operaciones de desencofrado se realizarán cuando el hormigón haya alcanzado la resistencia necesaria para soportar, con suficiente seguridad y sin deformaciones excesivas, los esfuerzos a que va a estar sometido durante y después del desencofrado.

Cuando los tableros ofrezcan resistencia al desencofrar se humedecerá abundantemente antes de forzarlos o previamente se aplicará en su superficie un desencofrante, antes de colocar la armadura, para que ésta no se engrase y perjudique su adherencia con el hormigón. Dichos productos no deben dejar rastros en los paramentos de hormigón, ni deslizar por las superficies verticales o inclinadas de los moldes o encofrados. Además, el desencofrante no impedirá la ulterior aplicación de revestimiento ni la posible ejecución de juntas de hormigonado, especialmente cuando sean elementos que posteriormente se hayan de unir para trabajar solidariamente.

Los productos desencofrantes se aplicarán en capas continuas y uniformes sobre la superficie interna del encofrado, colocándose el hormigón durante el tiempo en que sean efectivos.

Acabados

Para los elementos de hormigón que vayan a quedar vistos se seguirán estrictamente las indicaciones de la dirección facultativa en cuanto a formas, disposiciones y material de encofrado, y el tipo de desencofrantes permitidos.

Control y aceptación

Puntos de observación sistemáticos:

- Cimbras:

- Superficie de apoyo suficiente de puntales y otros elementos para repartir cargas.

- Fijación de bases y capiteles de puntales. Estado de las piezas y uniones.

- Correcta colocación de codales y tirantes.

- Buena conexión de las piezas contraviento.

- Fijación y templado de cuñas.

- Correcta situación de juntas de estructura respecto a proyecto.

- Encofrado:

- Dimensiones de la sección encofrada. Altura.

- Correcto emplazamiento. Verticalidad.

- Contraflecha adecuada en los elementos a flexión.

- Estanquidad de juntas de tableros, en función de la consistencia del hormigón y forma de compactación. Limpieza del encofrado.

- Recubrimientos según especificaciones de proyecto.

- Unión del encofrado al apuntalamiento, impidiendo todo movimiento lateral o incluso hacia arriba (levantamiento), durante el hormigonado.

- Descimbrado. Desencofrado:

- Tiempos en función de la edad, resistencia y condiciones de curado.

- Orden de desapuntalamiento.

- Flechas y contraflechas. Combas laterales. En caso de desviación de resultados previstos, investigación.

- Defectos superficiales. En su caso, orden de reparación.

- Tolerancias dimensionales. En caso de superadas, investigación.

Conservación hasta la recepción de las obras

Se mantendrá la superficie limpia de escombros y restos de obra, evitándose que actúen cargas superiores a las de cálculo, con especial atención a las dinámicas.

Cuando se prevea la presencia de fuertes lluvias, se protegerá el encofrado mediante lonas impermeabilizadas o plásticos.

8.3 Medición y abono.



Los encofrados se medirán siempre por metros cuadrados de superficie en contacto con el hormigón, no siendo de abono las obras o excesos de encofrado, así como los elementos auxiliares de sujeción o apeos necesarios para mantener el encofrado en una posición correcta y segura contra esfuerzos de viento, etc. En este precio se incluyen además, los desencofrantes y las operaciones de desencofrado y retirada del material. En el caso de que en el cuadro de precios esté incluido el encofrado la unidad de hormigón, se entiende que tanto el encofrado como los elementos auxiliares y el desencofrado van incluidos en la medición del hormigón.

Artículo 9. Forjados Unidireccionales.

Forjados unidireccionales, constituidos por elementos superficiales planos con nervios de hormigón armado, flectando esencialmente en una dirección, cuyo canto no excede de 50 cm, la luz de cada tramo no excede de 10 m y la separación entre nervios es menor de 100 cm.

9.1 De los componentes

Productos constituyentes

- Viguetas prefabricadas de hormigón u hormigón y cerámica, para armar.

En las viguetas armadas prefabricadas la armadura básica estará dispuesta en toda su longitud. La armadura complementaria inferior podrá ir dispuesta solamente en parte de su longitud.

- Piezas de entrevigado para forjados de viguetas, con función de aligeramiento o resistente.

Las piezas de entrevigado pueden ser de cerámica u hormigón (aligerantes y resistentes), poliestireno expandido y otros materiales suficientemente rígidos que no produzcan daños al hormigón ni a las armaduras (aligerantes).

En piezas resistentes, la resistencia característica a compresión no será menor que la resistencia de proyecto del hormigón de obra con que se ejecute el forjado.

- Hormigón para armar (HA), de resistencia o dosificación especificados en proyecto, vertido en obra para relleno de nervios y formando losa superior (capa de compresión).

El tamaño máximo del árido no será mayor que 20 mm.

- Armadura colocada en obra.

No se utilizarán alambres lisos como armaduras pasivas, excepto como componentes de mallas electrosoldadas y en elementos de conexión en armaduras básicas electrosoldadas en celosía.

Control y aceptación

Según las indicaciones iniciales del pliego sobre el control y la aceptación de los componentes, el control que podrá llegar a realizarse sobre estos, se expone a continuación. Cuando proceda hacer ensayos para la recepción de los productos, según su utilización, estos podrán ser los que se indican, además de la comprobación de la documentación de suministro en todos los casos.

- Piezas de entrevigado.

Se cumplirá que toda pieza de entrevigado sea capaz de soportar una carga característica de 1 kN, repartida uniformemente en una placa de 200x75x25 mm, situada en la zona más desfavorable de la pieza y su comportamiento de reacción al fuego alcanzará al menos una clasificación M-1 de acuerdo con la norma UNE correspondiente.

- El hormigón para armar y las barras corrugadas de acero deberán cumplir las condiciones indicadas en el subcapítulo EEH-Hormigón armado, para su aceptación.

- En cada suministro que llegue a la obra de elementos resistentes y piezas de entrevigado se realizarán las comprobaciones siguientes:

- Que los elementos y piezas están legalmente fabricados y comercializados.

- Que el sistema dispone de "Autorización de uso" en vigor, justificada documentalmente por el fabricante, de acuerdo con la instrucción EF-96, y que las condiciones allí reflejadas coinciden con las características geométricas y de armado del elemento resistente y con las características geométricas de la pieza de entrevigado. Esta comprobación no será necesaria en el caso de productos que posean un distintivo de calidad reconocido oficialmente.

- Sello CIETAN en viguetas.

- Identificación de cada vigueta o losa alveolar con la identificación del fabricante y el tipo de elemento.

- Que los acopios cumplen con la instrucción EF-96.

- Que las viguetas no presentan daños.

- Otros componentes.

Deberán recibirse en obra conforme a la documentación del fabricante, normativa si la hubiere, especificaciones del proyecto y a las indicaciones de la dirección facultativa durante la ejecución de las obras.

El soporte

El encofrado y otros elementos estructurales de apoyo.

Quedarán nivelados los fondos del encofrado.

Se preparará el perímetro de apoyo de las viguetas, limpiándolo y nivelándolo.

Compatibilidad

Se tomarán las precauciones necesarias en ambientes agresivos, respecto a la durabilidad del hormigón y de las armaduras, de acuerdo con el artículo 37 de la Instrucción EHE, indicadas en el subcapítulo EEH-Hormigón armado.

Estas medidas incluyen la adecuada elección del tipo de cemento a emplear (según la Instrucción RC-97), de la dosificación y permeabilidad del hormigón, del espesor de recubrimiento de las armaduras, etc.

9.2 De la ejecución

Preparación

- El izado y acopio de las viguetas en obra se realizará siguiendo las instrucciones indicadas por cada fabricante, de forma que las tensiones a las que son sometidas se encuentren dentro de los límites aceptables, almacenándose en su posición normal de trabajo, sobre apoyos que eviten el contacto con el terreno o con cualquier producto que las pueda deteriorar.

- En los planos de forjado se consignará si las viguetas requieren o no apuntalamiento y, en su caso, la separación máxima entre sopandas.

Fases de ejecución

Los forjados de hormigón armado se regirán por la Instrucción EF-96, para el proyecto y la ejecución de forjados unidireccionales de hormigón armado o pretensado, debiendo cumplir, en lo que no se oponga a ello, los preceptos de Instrucción EHE.

- Apeos.

Se dispondrán durmientes de reparto para el apoyo de los puntales.

Si los durmientes de reparto descansan directamente sobre el terreno, habrá que cerciorarse de que no puedan asentar en él.

En los puntales se colocarán arriostramientos en dos direcciones, para conseguir un apuntalamiento capaz de resistir los esfuerzos horizontales que puedan producirse durante el montaje de los forjados.

En caso de forjados de peso propio mayor que 3 kN/m² o cuando la altura de los puntales sea mayor que 3 m, se realizará un estudio detallado de los apeos.

Las sopandas se colocarán a las distancias indicadas en proyecto.

En los forjados de viguetas armadas se colocarán los apeos nivelados con los apoyos y sobre ellos se colocarán las viguetas.

El espesor de cofres, sopandas y tableros se determinará en función del apuntalamiento.

Los tableros llevarán marcada la altura a hormigonar.

Las juntas de los tableros serán estancas, en función de la consistencia del hormigón y forma de compactación.

Se unirá el encofrado al apuntalamiento, impidiendo todo movimiento lateral o incluso hacia arriba (levantamiento), durante el hormigonado.

Se fijarán las cuñas y, en su caso, se tensarán los tirantes.

- Replanteo de la planta de forjado.

- Colocación de las piezas de forjado.

Se izarán las viguetas desde el lugar de almacenamiento hasta su lugar de ubicación, cogidas de dos o más puntos, siguiendo las instrucciones indicadas por cada fabricante para la manipulación, a mano o con grúa.

Se colocarán las viguetas en obra apoyadas sobre muros y/o encofrado, colocándose posteriormente las piezas de entrevigado, paralelas, desde la planta inferior, utilizándose bovedillas ciegas y apeándose según lo dispuesto en el apartado de cálculo.

Si alguna resultara dañada afectando a su capacidad portante será desechada.

En los forjados no reticulares, la vigueta quedará empotrada en la viga, antes de hormigonar.

Finalizada esta fase, se ajustarán los puntales y se procederá a la colocación de las bovedillas, las cuales no invadirán las zonas de macizado o del cuerpo de vigas o soportes.

Se dispondrán los pasatubos y encofrarán los huecos para instalaciones.

En los voladizos se realizarán los oportunos resaltes, molduras y goterones, que se detallen en el proyecto; así mismo se dejarán los huecos precisos para chimeneas, conductos de ventilación, pasos de canalizaciones, etc., especialmente en el caso de encofrados para hormigón visto.



Se encofrarán las partes macizas junto a los apoyos.

- Colocación de las armaduras.

La armadura de negativos se colocará preferentemente sobre la armadura de reparto, a la cual se fijará para que mantenga su posición.

- Hormigonado.

Se regará el encofrado y las piezas de entrevigado. Se procederá al vertido y compactación del hormigón.

El hormigonado de los nervios y de la losa superior se realizará simultáneamente.

En el caso de vigas planas el hormigonado se realizará tras la colocación de las armaduras de negativos, siendo necesario el montaje del forjado.

En el caso de vigas de canto:

- el hormigonado de la viga será anterior a la colocación del forjado, en el caso de forjados apoyados y

- tras la colocación del forjado, en el caso de forjados semiempotrados.

El hormigón colocado no presentará disgregaciones o vacíos en la masa, su sección en cualquier punto del forjado no quedará disminuida en ningún punto por la introducción de elementos del encofrado ni otros.

Las juntas de hormigonado perpendiculares a las viguetas deberán disponerse a una distancia de apoyo no menor que 1/5 de la luz, más allá de la sección en que acaban las armaduras para momentos negativos.

Las juntas de hormigonado paralelas a las mismas es aconsejable situarlas sobre el eje de las bovedillas y nunca sobre los nervios.

La compactación del hormigón se hará con vibrador, controlando la duración, distancia, profundidad y forma del vibrado. No se rastrillará en forjados.

Se nivelará la capa de compresión, se curará el hormigón y se mantendrán las precauciones para su posterior endurecimiento.

- Desapuntalamiento.

Se retirarán los apeos según se haya previsto.

No se entresacarán ni retirarán puntales de forma súbita y sin previa autorización del director de obra y se adoptarán precauciones para impedir el impacto de los encofrados sobre el forjado.

Acabados

El forjado acabado presentará una superficie uniforme, sin irregularidades, con las formas y texturas de acabado en función de la superficie encofrante.

Control y aceptación

Unidad y frecuencia de inspección: 2 comprobaciones por cada 1000 m2 de planta.

Controles durante la ejecución: puntos de observación.

- Niveles y replanteo.

- Pasados los niveles a pilares sobre la planta y antes de encofrar la siguiente, verificar:

- Distancia vertical entre los trazos de nivel de dos plantas consecutivas.

- Diferencia entre trazos de nivel de la misma planta.

- Replanteo de ejes de vigas. Tolerancias entre ejes de viga real y de replanteo, según proyecto.

- Encofrado.

- Número y posición de puntales, adecuado.

- Superficie de apoyo de puntales y otros elementos, suficientes para repartir cargas.

- Fijación de bases y capiteles de puntales. Estado de piezas y uniones.

- Correcta colocación de codales y tirantes.

- Correcta disposición y conexión de piezas a cortaviento.

- Espesor de cofres, sopandas y tableros, adecuado en función del apuntalamiento.

- Dimensiones y emplazamiento correcto del encofrado de vigas y forjados.

- Estanquidad de juntas de tableros, función de la consistencia del hormigón y forma de compactación.

- Unión del encofrado al apuntalamiento, impidiendo todo movimiento lateral o incluso hacia arriba (levantamiento), durante el hormigonado.

- Fijación y templado de cuñas. Tensado de tirantes en su caso.

- Correcta situación de juntas estructurales, según proyecto.

- Colocación de piezas de forjado.

- Verificación de la adecuada colocación de las viguetas y tipo según la luz de forjado.

- Separación entre viguetas.

- Empotramiento de las viguetas en viga, antes de hormigonar. Longitud.

- Replanteo de pasatubos y huecos para instalaciones.

- Verificación de la adecuada colocación de cada tipo de bovedilla. Apoyos.

- No invasión de zonas de macizado o del cuerpo de vigas o de soportes con bovedillas.

- Disposiciones constructivas previstas en el proyecto.

- Colocación de armaduras.

- Longitudes de espera y solapo. Cortes de armadura. Correspondencia en situación para la continuidad.

- Colocación de armaduras de negativos en vigas. Longitudes respecto al eje del soporte.

- Separación de barras. Agrupación de barras en paquetes o capas evitando el tamizado del hormigón.

- Anclaje de barras en vigas extremo de pórtico o brochales.

- Colocación de las armaduras de negativos de forjados. Longitudes respecto al eje de viga.

- Colocación de la armadura de reparto en la losa superior de forjado. Distancia entre barras.

- Vertido y compactación del hormigón.

- Limpieza y regado de las superficies antes del vertido del hormigón.

- Espesor de la losa superior de forjados.

- Juntas.

- Correcta situación de juntas en vigas.

- Distancia máxima de juntas de retracción en hormigonado continuo tanto en largo como en ancho, 16 m.

- Curado del hormigón.

- Desencofrado.

- Tiempos en función de la edad, resistencia y condiciones de curado.

- Orden de desapuntalamiento.

- Comprobación final.

- Flechas y contraflechas excesivas, o combas laterales: investigación.

- Tolerancias.

- Se realizarán además las comprobaciones correspondientes del subcapítulo EEH-Hormigón Armado.

- Normativa: ver Anexo de Normativa Técnica.

Conservación hasta la recepción de las obras

No es conveniente mantener más de tres plantas apeadas, ni tabicar sin haber desapuntalado previamente.

9.3 Medición y abono

- Metro cuadrado de forjado unidireccional.

Hormigón de resistencia o dosificación especificados, con una cuantía media del tipo de acero especificada, con semivigueta armada o nervios in situ, del canto e intereje especificados, con bovedillas del material especificado, incluso encofrado, vibrado, curado y desencofrado, según Instrucción EHE.

9.4 Mantenimiento.

Uso

La propiedad conservará en su poder la documentación técnica relativa al forjado realizado, en la que figurarán las sobrecargas previstas en cada una de las zonas.

Conservación

No se permitirá la acumulación de cargas de uso superiores a las previstas. A estos efectos, especialmente en locales comerciales, de almacenamiento y de paso, deberá indicarse en ellos y de manera visible la limitación de sobrecargas a que quedan sujetos.

Se prohíbe cualquier uso que someta a los forjados a humedad habitual y se denunciará cualquier fuga observada en las canalizaciones de suministro o evacuación de agua.

Reparación. Reposición



En el caso de encontrar alguna anomalía como fisuras en el cielo raso, tabiquería, otros elementos de cerramiento y flechas excesivas, así como señales de humedad, será estudiada por el Técnico competente que dictaminará su importancia y peligrosidad y, en su caso, las reparaciones que deban realizarse.

Artículo 10. Soportes de hormigón armado.

Elementos de directriz recta y sección rectangular, cuadrada, poligonal o circular, de hormigón armado, pertenecientes a la estructura del edificio, que transmiten las cargas al cimiento.

10.1 De los componentes

Productos constituyentes

- Hormigón para armar (HA), de resistencia o dosificación especificados en proyecto.
- Barras corrugadas de acero, de características físicas y mecánicas indicadas en proyecto.

Control y aceptación

Según las indicaciones iniciales del pliego sobre el control y la aceptación de los componentes, el control que podrá llegar a realizarse sobre estos, se expone a continuación. Cuando proceda hacer ensayos para la recepción de los productos, según su utilización, estos podrán ser los que se indican, además de la comprobación de la documentación de suministro en todos los casos.

- El hormigón para armar y las barras corrugadas de acero deberán cumplir las condiciones indicadas en el subcapítulo EEH-Hormigón armado, para su aceptación.
- Otros componentes.

Deberán recibirse en obra conforme a la documentación del fabricante, normativa si la hubiere, especificaciones del proyecto y a las indicaciones de la dirección facultativa durante la ejecución de las obras.

El soporte

Las cimentaciones o los soportes inferiores.

Se colocarán y hormigonarán los anclajes de arranque, a los que se atarán las armaduras de los soportes.

Compatibilidad

Se tomarán las precauciones necesarias en ambientes agresivos, respecto a la durabilidad del hormigón y de las armaduras, de acuerdo con el artículo 37 de la Instrucción EHE, indicadas en el subcapítulo EEH-Hormigón armado.

Estas medidas incluyen la adecuada elección del tipo de cemento a emplear (según la Instrucción RC-97), de la dosificación y permeabilidad del hormigón, del espesor de recubrimiento de las armaduras, etc.

10.2 De la ejecución

Preparación

- Replanteo.

Plano de replanteo de soportes, con sus ejes marcados, indicando los que se reducen a ejes y los que mantienen cara o caras fijas, señalándolas.

- Condiciones de diseño.

Dimensión mínima de soporte de hormigón armado 25 cm, según el artículo 55 de la Instrucción EHE, o de 30 cm, en zona sísmica con aceleración sísmica de cálculo mayor o igual a 0,16g, siendo g la aceleración de la gravedad, para estructuras de ductilidad muy alta, según la norma NBE NCSE-94.

La disposición de las armaduras se ajustará a las prescripciones de la Instrucción EHE, y de la norma NCSE-94, en caso de zona sísmica, siendo algunas de ellas las siguientes:

- Se cumplirán las cuantías mínimas y máximas, establecidas por limitaciones mecánicas, y las cuantías mínimas, por motivos térmicos y reológicos. Se establecen cuantías máximas para conseguir un correcto hormigonado del elemento y por consideraciones de protección contra incendios.
- La armadura principal estará formada, al menos, por cuatro barras, en el caso de secciones rectangulares y por seis, en el caso de secciones circulares.
- La separación máxima entre armaduras longitudinales será de 35 cm.
- El diámetro mínimo de la armadura longitudinal será de 12 mm. Las barras irán sujetas por cercos o estribos con las separaciones máximas y diámetros mínimos de la armadura transversal que se indican en el artículo 42.3.1 de la Instrucción EHE.
- Si la separación entre las armaduras longitudinales es inferior o igual a 15 cm, éstas pueden arriostrarse alternativamente.
- El diámetro del estribo debe ser superior a la cuarta parte del diámetro de la barra longitudinal más gruesa. La separación entre estribos deberá ser inferior o igual a 15 veces el diámetro de la barra longitudinal más fina.
- En zona sísmica, el número mínimo de barras longitudinales en cada cara del soporte será de tres y su separación máxima de 15 cm. Los estribos estarán separados, con separación máxima y diámetro mínimo de los estribos según la Norma NCSE-94.
- En soportes circulares los estribos podrán ser circulares o adoptar una distribución helicoidal.

Fases de ejecución

Además de las prescripciones del subcapítulo EEH-Hormigón armado, se seguirán las siguientes indicaciones particulares:

- Colocación del armado.

Colocación y aplomado de la armadura del soporte; en caso de reducir su sección se grifará la parte correspondiente a la espera de la armadura, solapándose la siguiente y atándose ambas.

Los cercos se sujetarán a las barras principales mediante simple atado u otro procedimiento idóneo, prohibiéndose expresamente la fijación mediante puntos de soldadura una vez situada la ferralla en los moldes o encofrados, según el artículo 66.1 de la Instrucción EHE.

Se colocarán separadores con distancias máximas de 100d o 200 cm; siendo d, el diámetro de la armadura a la que se acople el separador. Además, se dispondrán, al menos, tres planos de separadores por tramo, acoplados a los cercos o estribos.

- Encofrado. Según subcapítulo EEE-Encofrados.

Los encofrados pueden ser de madera, cartón, plástico o metálicos, evitándose el metálico en tiempos fríos y los de color negro en tiempo soleado. Se colocarán dando la forma requerida al soporte y cuidando la estanquidad de la junta. Los de madera se humedecerán ligeramente, para no deformarlos, antes de verter el hormigón. En la colocación de las placas metálicas de encofrado y posterior vertido de hormigón, se evitará la disgregación del mismo, picándose o vibrándose sobre las paredes del encofrado. Tendrán fácil desencofrado, no utilizándose gasoil, grasas o similares.

Encofrado, aplomado y apuntalado del mismo, hormigonándose a continuación el soporte.

- Hormigonado y curado.

El hormigón colocado no presentará disgregaciones o vacíos en la masa, su sección en cualquier punto no se quedará disminuida por la introducción de elementos del encofrado ni otros.

Se verterá y compactará el hormigón dentro del molde mediante entubado, tolvas, etc.

Se vibrará y curará sin que se produzcan movimientos de las armaduras.

Terminado el hormigonado, se comprobará nuevamente su aplomado.

- Desencofrado.

Según se haya previsto, cumpliendo las prescripciones de los subcapítulos EEH-Hormigón armado y EEE-Encofrados.

Acabados

Los pilares presentarán las formas y texturas de acabado en función de la superficie encofrante elegida.

Control y aceptación

Unidad y frecuencia de inspección: 2 comprobaciones por cada 1000 m² de planta.

Controles durante la ejecución: puntos de observación.

- Replanteo:

- Verificación de distancia entre ejes de arranque de cimentación.
- Verificación de ángulos de esquina y singulares en arranque de cimentación.
- Diferencia entre eje real y de replanteo de cada planta. Mantenimiento de caras de soportes aplomadas.

- Colocación de armaduras.

- Longitudes de espera. Correspondencia en situación para la continuidad.
- Solapo de barras de pilares de última planta con las barras en tracción de las vigas.
- Continuidad de cercos en soportes, en los nudos de la estructura.
- Cierres alternativos de los cercos y atado a la armadura longitudinal.
- Utilización de separadores de armaduras, al encofrado.

- Encofrado.

- Dimensiones de la sección encofrada.

- Correcto emplazamiento.

- Estanquidad de juntas de tableros, función de la consistencia del hormigón y forma de compactación. Limpieza del encofrado.

- Vertido y compactación del hormigón.



- Curado del hormigón.
- Desencofrado:
- Tiempos en función de la edad, resistencia y condiciones de curado.
- Orden para desencofrar.
- Comprobación final.
- Verificación del aplomado de soportes de la planta.
- Verificación del aplomado de soportes en la altura del edificio construida.
- Tolerancias.
- Se realizarán además las comprobaciones correspondientes del subcapítulo EEH-Hormigón armado.
- Normativa: ver Anexo de Normativa Técnica.

Conservación hasta la recepción de las obras

Se evitará la actuación de cualquier carga estática o dinámica que pueda provocar daños en los elementos ya hormigonados.

10.3 Medición y abono

- Metro lineal de soporte de hormigón armado.

Completamente terminado, de sección y altura especificadas, de hormigón de resistencia o dosificación especificados, de la cuantía del tipo acero especificada, incluyendo encofrado, elaboración, desencofrado y curado, según Instrucción EHE.

- Metro cúbico de hormigón armado para pilares.

Hormigón de resistencia o dosificación especificados, con una cuantía media del tipo de acero especificada, en soportes de sección y altura determinadas incluso recortes, separadores, alambre de atado, puesta en obra, vibrado y curado del hormigón según Instrucción EHE, incluyendo encofrado y desencofrado.

10.4 Mantenimiento.

Uso

La propiedad conservará en su poder la documentación técnica relativa a los soportes construidos, en la que figurarán las solicitudes para las que han sido previstos.

Cuando se prevea una modificación que pueda alterar las solicitudes previstas en los soportes, será necesario el dictamen de un técnico competente.

No se realizarán perforaciones ni cajeados en los soportes de hormigón armado.

Conservación

Cada 5 años se realizará una inspección, o antes si fuera apreciada alguna anomalía, observando si aparecen fisuras o cualquier otro tipo de lesión.

Reparación. Reposición

En el caso de ser observado alguno de los síntomas anteriores, será estudiado por técnico competente que dictaminará su importancia y peligrosidad y, en su caso, las reparaciones que deban realizarse.

Artículo 11. Vigas de hormigón armado.

Elementos estructurales, planos o de canto, de directriz recta y sección rectangular que salvan una determinada luz, soportando cargas principales de flexión.

11.1 De los componentes

Productos constituyentes

- Hormigón para armar (HA), de resistencia o dosificación especificados en proyecto.
- Barras corrugadas de acero, de características físicas y mecánicas indicadas en proyecto.

Control y aceptación

Según las indicaciones iniciales del pliego sobre el control y la aceptación de los componentes, el control que podrá llegar a realizarse sobre estos, se expone a continuación. Cuando proceda hacer ensayos para la recepción de los productos, según su utilización, estos podrán ser los que se indican, además de la comprobación de la documentación de suministro en todos los casos.

- El hormigón para armar y las barras corrugadas de acero deberán cumplir las condiciones indicadas en el subcapítulo EEH-Hormigón armado, para su aceptación.

- Otros componentes.

Deberán recibirse en obra conforme a la documentación del fabricante, normativa si la hubiere, especificaciones del proyecto y a las indicaciones de la dirección facultativa durante la ejecución de las obras.

El soporte

Se dispondrá de la información previa de las condiciones de apoyo de las vigas en los elementos estructurales que las sustentan.

Compatibilidad

Se tomarán las precauciones necesarias en ambientes agresivos, respecto a la durabilidad del hormigón y de las armaduras, de acuerdo con el artículo 37 de la Instrucción EHE, indicadas en el subcapítulo EEH-Hormigón armado.

Estas medidas incluyen la adecuada elección del tipo de cemento a emplear (según la Instrucción RC-97), de la dosificación y permeabilidad del hormigón, del espesor de recubrimiento de las armaduras, etc.

11.2 De la ejecución

Preparación

- Replanteo.

Pasado de niveles a pilares sobre la planta y antes de encofrar, verificar la distancia vertical entre los trazos de nivel de dos plantas consecutivas, y entre los trazos de la misma planta.

- Condiciones de diseño.

La disposición de las armaduras, así como el anclaje y solapes de las armaduras, se ajustará a las prescripciones de la Instrucción EHE y de la norma NCSE-94, en caso de zona sísmica.

En zona sísmica, con aceleración sísmica de cálculo mayor o igual a 0,16g, siendo g la aceleración de la gravedad, no se podrán utilizar vigas planas, según el artículo 4.4.2 de la norma NBE NCSE-94.

Fases de ejecución

La organización de los trabajos necesarios para la ejecución de las vigas es la misma para vigas planas y de canto: encofrado de la viga, armado y posterior hormigonado.

En el caso de vigas planas el hormigonado se realizará tras la colocación de las armaduras de negativos, siendo necesario el montaje del forjado.

En el caso de vigas de canto con forjados apoyados o empotrados, el hormigonado de la viga será anterior a la colocación del forjado, en el caso de forjados apoyados y tras la colocación del forjado, en el caso de forjados semiempotrados.

Además de las prescripciones del subcapítulo EEH-Hormigón armado, se seguirán las siguientes indicaciones particulares:

- Encofrado: según subcapítulo EEE-Encofrados.

Los fondos de las vigas quedarán horizontales y las caras laterales, verticales, formando ángulos rectos con aquellos.

- Colocación del armado.

Encofrada la viga, previo al hormigonado, se colocarán las armaduras longitudinales principales de tracción y compresión, y las transversales o cercos según la separación entre sí obtenida.

Se utilizarán calzos separadores y elementos de suspensión de las armaduras para obtener el recubrimiento adecuado y posición correcta de negativos en vigas.

Se colocarán separadores con distancias máximas de 100 cm. Se dispondrán, al menos, tres planos de separadores por vano, acoplados a los cercos o estribos.

- Hormigonado y curado.

Se seguirán las prescripciones del subcapítulo EEH-Hormigón armado.

El hormigón colocado no presentará disgregaciones o vacíos en la masa, su sección en cualquier punto no se quedará disminuida por la introducción de elementos del encofrado ni otros.

Se verterá y compactará el hormigón dentro del molde mediante entubado, tolvas, etc.

La compactación se realizará por vibrado. El vibrado se realizará de forma, que su efecto se extienda homogéneamente por toda la masa.

Se vibrará y curará sin que se produzcan movimientos de las armaduras.

- Desencofrado.

Según se haya previsto, cumpliendo las prescripciones de los subcapítulos EEH-Hormigón armado y EEE-Encofrados.



Control y aceptación

Unidad y frecuencia de inspección: 2 comprobaciones por cada 1000 m² de planta.

Controles durante la ejecución: puntos de observación.

- Niveles y replanteo.
- Pasados los niveles a pilares sobre la planta y antes de encofrar la siguiente verificar:
 - Distancia vertical entre los trazos de nivel de dos plantas consecutivas.
 - Diferencia entre trazos de nivel de la misma planta.
 - Replanteo de ejes de vigas. Tolerancias entre ejes de viga real y de replanteo, según proyecto.
- Encofrado.
- Número y posición de puntales, adecuado.
- Superficie de apoyo de puntales y otros elementos, suficientes para repartir cargas.
- Fijación de bases y capiteles de puntales. Estado de piezas y uniones.
- Correcta colocación de codales y tirantes.
- Correcta disposición y conexión de piezas a cortaviento.
- Espesor de cofres, sopandas y tableros, adecuado en función del apuntalamiento.
- Dimensiones y emplazamiento correcto del encofrado de vigas y forjados.
- Estanquidad de juntas de tableros, función de la consistencia del hormigón y forma de compactación.
- Unión del encofrado al apuntalamiento, impidiendo todo movimiento lateral o incluso hacia arriba (levantamiento), durante el hormigonado.
- Fijación y templado de cuñas. Tensado de tirantes en su caso.
- Correcta situación de juntas estructurales, según proyecto.
- Colocación de piezas de forjado.
- Verificación de la adecuada colocación de las viguetas y tipo según la luz de forjado.
- Separación entre viguetas.
- Empotramiento de las viguetas en viga, antes de hormigonar. Longitud.
- Replanteo de pasatubos y huecos para instalaciones.
- Verificación de la adecuada colocación de cada tipo de bovedilla. Apoyos.
- No invasión de zonas de macizado o del cuerpo de vigas o de soportes con bovedillas.
- Colocación de armaduras.
 - Longitudes de espera y solapo. Cortes de armadura. Correspondencia en situación para la continuidad.
 - Colocación de armaduras de negativos en vigas. Longitudes respecto al eje del soporte.
 - Separación de barras. Agrupación de barras en paquetes o capas evitando el tamizado del hormigón.
 - Anclaje de barras en vigas extremo de pórtico o brochales.
 - Colocación de las armaduras de negativos de forjados. Longitudes respecto al eje de viga.
 - Colocación de la armadura de reparto en la losa superior de forjado. Distancia entre barras.
- Vertido y compactación del hormigón.
- Espesor de la losa superior de forjados.
- Juntas.
 - Correcta situación de juntas en vigas.
 - Distancia máxima de juntas de retracción en hormigonado continuo tanto en largo como en ancho, 16 m.
- Curado del hormigón: según especificaciones del subcapítulo EEH-Hormigón Armado.
- Desencofrado:
 - Tiempos en función de la edad, resistencia y condiciones de curado.
 - Orden de desapuntalamiento.
 - Comprobación final.
 - Flechas y contraflechas excesivas, o combas laterales: investigación.
 - Tolerancias.
- Se realizarán además las comprobaciones correspondientes del subcapítulo EEH-Hormigón armado.
- Normativa: ver Anexo de Normativa Técnica.

Conservación hasta la recepción de las obras

Se evitará la actuación de cualquier carga estática o dinámica que pueda provocar daños en los elementos ya hormigonados.

11.3 Medición y abono

- Metro cúbico de hormigón armado para vigas y zunchos.

Hormigón de resistencia o dosificación especificados, con una cuantía media del tipo de acero especificada, en vigas o zunchos de la sección determinada, incluso recortes, encofrado, vibrado, curado y desencofrado, según Instrucción EHE.

11.4 Mantenimiento.**Uso**

La propiedad conservará en su poder la documentación técnica relativa a las vigas construidas, en la que figurarán las sobrecargas para las que han sido previstas.

No se realizarán perforaciones ni oquedades en las vigas de hormigón armado.

Conservación

Las vigas, salvo haberlo previsto con anterioridad, no estarán expuestas a humedad habitual y se denunciará cualquier fuga observada en las canalizaciones de suministro o evacuación.

Cada 5 años se realizará una inspección, o antes si fuera apreciada alguna anomalía, observando si aparecen fisuras, flechas excesivas o cualquier otro tipo de lesión.

Reparación. Reposición

En el caso de ser observado alguno de los síntomas anteriores, será estudiado por técnico competente que dictaminará su importancia y peligrosidad y, en su caso, las reparaciones que deban realizarse.

Artículo 12. Albañilería.**12.1 Fábrica de ladrillo.**

Cerramiento de ladrillo cerámico tomado con mortero compuesto por cemento y/o cal, arena, agua y a veces aditivos, que constituye fachadas compuestas de varias hojas, con / sin cámara de aire, pudiendo ser sin revestir (ladrillo caravista), o con revestimiento, de tipo continuo o aplacado.

12.1.1 De los componentes

Productos constituyentes

- Cerramiento sin cámara de aire: estará formado por las siguientes hojas:
 - Con / sin revestimiento exterior: si el aislante se coloca en la parte exterior de la hoja principal de ladrillo, podrá ser de mortero cola armado con malla de fibra de vidrio de espesor mínimo acabado con revestimiento plástico delgado, etc. Si el aislante se coloca en la parte interior, podrá ser de mortero bastardo (Cemento:cal:arena), etc.
 - Hoja principal de ladrillo, formada por :
 - Ladrillos: cumplirán las siguientes condiciones que se especifican en el Pliego general de condiciones para la recepción de los ladrillos cerámicos en las obras de construcción, RL-88. Los ladrillos presentarán regularidad de dimensiones y forma que permitan la obtención de tendeles de espesor uniforme, igualdad de hiladas, paramentos regulares y asiento uniforme de las fábricas, satisfaciendo para ello las características dimensionales y de forma Para asegurar la resistencia mecánica, durabilidad y aspecto de las fábricas, los ladrillos satisfarán las condiciones relativas a masa, resistencia a compresión, heladicidad, eflorescencias, succión y coloración especificadas. Los ladrillos no presentarán defectos que deterioren el aspecto de las fábricas y de modo que se asegure su durabilidad; para ello, cumplirán las limitaciones referentes a fisuras, exfoliaciones y desconchados por caliche.
 - Mortero: en la confección de morteros, se utilizarán las cales aéreas y orgánicas clasificadas en la Instrucción para la Recepción de Cales RCA-92. Las arenas empleadas cumplirán las limitaciones relativas a tamaño máximo de granos, contenido de finos, granulometría y contenido de materia orgánica establecidas en la Norma NBE FL-90. Asimismo se admitirán todas las aguas potables y las tradicionalmente empleadas. En caso de duda, el agua deberá cumplir las condiciones de acidez, contenido en sustancias disueltas, sulfatos, cloruros., especificadas en las normas UNE. Por otro lado, el cemento utilizado cumplirá las exigencias en cuanto a composición, características mecánicas, físicas y químicas que establece la Instrucción para la recepción de cementos RC-97.



Los posibles aditivos incorporados al mortero antes de o durante el amasado, llegarán a obra con la designación correspondiente según normas UNE, así como la garantía del fabricante de que el aditivo, agregado en las proporciones y condiciones previstas, produce la función principal deseada. Las mezclas preparadas, (envasadas o a granel) en seco para morteros llevarán el nombre del fabricante y la dosificación según la Norma NBE-FL-90, así como la cantidad de agua a añadir para obtener las resistencias de los morteros tipo.

La resistencia a compresión del mortero estará dentro de los mínimos establecidos en la Norma NBE FL-90; su consistencia, midiendo el asentamiento en cono de Abrams, será de 17+ - 2 cm. Asimismo, la dosificación seguirá lo establecido en la Norma NBE FL-90 (Tabla 3.5), en cuanto a partes en volumen de sus componentes.

En caso de fábrica de ladrillo caravista, será adecuado un mortero algo menos resistente que el ladrillo: un M-8 para un ladrillo R-10, o un M-16 para un ladrillo R-20.

- Revestimiento intermedio: se colocará sólo en caso de que la hoja exterior sea de ladrillo caravista. Será de enfoscado de mortero bastardo (Cemento:cal:arena), mortero de cemento hidrófugo, etc.

- Aislamiento térmico: podrá ser de lana mineral, paneles de poliuretano, de poliestireno expandido, de poliestireno extrusionado, etc., según las especificaciones recogidas en el subcapítulo ENT Termoacústicos del presente Pliego de Condiciones.

- Hoja interior: (sólo en caso de que el aislamiento vaya colocado en el interior): podrá ser de hoja de ladrillo cerámico, panel de cartón-yeso sobre estructura portante de perfiles de acero galvanizado, panel de cartón-yeso con aislamiento térmico incluido, fijado con mortero, etc.

- Revestimiento interior: será de guarnecido y enlucido de yeso y cumplirá lo especificado en el pliego del apartado ERPG Guarnecidos y enlucidos.

- Cerramiento con cámara de aire ventilada: estará formado por las siguientes hojas:

- Con / sin revestimiento exterior: podrá ser mediante revestimiento continuo o bien mediante aplacado pétreo, fibrocemento, cerámico, compuesto, etc.

- Hoja principal de ladrillo.

- Cámara de aire: podrá ser ventilada o semiventilada. En cualquier caso tendrá un espesor mínimo de 4 cm y contará con separadores de acero galvanizado con goterón. En caso de revestimiento con aplacado, la ventilación se producirá a través de los elementos del mismo.

- Aislamiento térmico.

- Hoja interior.

- Revestimiento interior.

Control y aceptación

- Ladrillos:

Cuando los ladrillos suministrados estén amparados por el sello INCE, la dirección de obra podrá simplificar la recepción, comprobando únicamente el fabricante, tipo y clase de ladrillo, resistencia a compresión en kp/cm², dimensiones nominales y sello INCE, datos que deberán figurar en el albarán y, en su caso, en el empaquetado. Lo mismo se comprobará cuando los ladrillos suministrados procedan de Estados miembros de la Unión Europea, con especificaciones técnicas específicas, que garanticen objetivos de seguridad equivalentes a los proporcionados por el sello INCE.

- Identificación, clase y tipo. Resistencia (según RL-88). Dimensiones nominales.

- Distintivos: Sello INCE-AENOR para ladrillos caravista.

- Ensayos: con carácter general se realizarán ensayos, conforme lo especificado en el Pliego General de Condiciones para la Recepción de los Ladrillos Cerámicos en las Obras de Construcción, RL-88 de características dimensionales y defectos, nódulos de cal viva, succión de agua y masa. En fábricas caravista, los ensayos a realizar, conforme lo especificado en las normas UNE, serán absorción de agua, eflorescencias y heladicidad. En fábricas exteriores en zonas climáticas X e Y se realizarán ensayos de heladicidad.

- Morteros:

- Identificación:

- Mortero: tipo. Dosificación.

- Cemento: tipo, clase y categoría.

- Agua: fuente de suministro.

- Cales: tipo. Clase.

- Arenas (áridos): tipo. Tamaño máximo.

- Distintivos:

- Mortero: Documento de Idoneidad Técnica o bien otros sistemas de certificación de la calidad del fabricante.

- Cemento: Marca AENOR u Homologación del Ministerio de Fomento.

- Arenas: Marca AENOR u Homologación por el Ministerio de Fomento.

- Ensayos:

- Mortero: resistencia a compresión y consistencia con Cono de Abrams.

- Cemento: resistencia a compresión. Tiempos de fraguado. Expansión por agujas de Le Chatelier. Pérdida al fuego. Residuo insoluble. Trióxido de azufre. Cloruros Cl. Sulfuros. Óxido de aluminio. Puzolanidad.

- Agua: exponente de hidrógeno pH, sustancias disueltas, sulfatos SO₃, ión Cloro Cl⁻, hidratos de carbono, sustancias orgánicas solubles en éter.

- Cales: análisis químico de cales en general según RCA-92, finura de molido de cales aéreas y finura de molido, fraguado y estabilidad de volumen de cales hidráulicas.

- Arenas: materia orgánica, granulometría y finos que pasan por el tamiz 0,08.

- Aislamiento térmico:

Cumplirá todo lo referente a control y aceptación especificado en el subcapítulo ENT Termoacústicos, del presente Pliego de Condiciones.

- Panel de cartón-yeso:

Cumplirá todo lo referente a control y aceptación especificado en el subcapítulo EFT Tabiques y tableros, del presente Pliego de Condiciones.

- Revestimiento interior y exterior:

Cumplirá todo lo referente a control y aceptación especificado en el subcapítulo ERP Paramentos, del presente Pliego de Condiciones.

Los materiales y equipos de origen industrial, deberán cumplir las condiciones funcionales y de calidad que se fijan en las correspondientes normas y disposiciones vigentes relativas a fabricación y control industrial. Cuando el material o equipo llegue a obra con certificado de origen industrial que acredite el cumplimiento de dichas condiciones, normas o disposiciones, su recepción se realizará comprobando, únicamente, sus características aparentes.

El soporte

Se exigirá la condición de limitación de flecha a los elementos estructurales flectados: vigas de borde o remates de forjado.

Se comprobará el nivel del forjado terminado y si hay alguna irregularidad se rellenará con una torta de mortero

Los perfiles metálicos de los dinteles que conforman los huecos se protegerán con pintura antioxidante, antes de su colocación.

Compatibilidad

Se seguirán las recomendaciones para la utilización de cemento en morteros para muros de fábrica de ladrillo dadas en la Norma NBE FL-90 (Tabla 3.1).

En caso de fachada, la hoja interior del cerramiento podrá ser de paneles de cartón-yeso cuando no lleve instalaciones empotradas o éstas sean pequeñas.

Cuando el aislante empleado se vea afectado por el contacto con agua se emplearán separadores para dejar al menos 1 cm entre el aislante y la cara interna de la hoja exterior.

El empleo de lana de roca o fibra de vidrio hidrofugados en la cámara del aplacado, será sopesado por el riesgo de humedades y de condensación intersticial en climas fríos que requerirían el empleo de barreras de vapor.

En caso de cerramiento de fachada revestido con aplacado, se valorará la repercusión del material de sellado de las juntas en la mecánica del sistema, y la generación de manchas en el aplacado.

En caso de fábricas de ladrillos silicocalcareos se utilizarán morteros de cal o bastardos.

12.1.2 De la ejecución.

Preparación

Estará terminada la estructura, se dispondrá de los precercos en obra y se marcarán niveles en planta.

En cerramientos exteriores, se sacarán planos y de ser necesario se recortarán voladizos.

Antes del inicio de las fábricas cerámicas, se replantearán; realizado el replanteo, se colocarán miras escantilladas a distancias no mayores que 4 m, con marcas a la altura de cada hilada.

Los ladrillos se humedecerán en el momento de su colocación, para que no absorban el agua del mortero, regándose los ladrillos, abundantemente, por aspersión o por inmersión, apilándolos para que al usarlos no goteen.

Fases de ejecución

- En general:

Las fábricas cerámicas se levantarán por hiladas horizontales enteras, salvo cuando 2 partes tengan que levantarse en distintas épocas, en cuyo caso la primera se dejará escalonada.



Las llagas y tendeles tendrán en todo el grueso y altura de la fábrica el espesor especificado. El espacio entre la última hilada y el elemento superior, se rellenará con mortero cuando hayan transcurrido un mínimo de 24 horas.

Los encuentros de esquinas o con otras fábricas, se harán mediante enjarjes en todo su espesor y en todas las hiladas.

Los dinteles de los huecos se realizará mediante viguetas pretensadas, perfiles metálicos, ladrillo a sardinel, etc.

Las fábricas de ladrillo se bajarán siempre a una temperatura ambiente que oscile entre 5 y 40 °C. Si se sobrepasan estos límites, 48 horas después, se revisará la obra ejecutada.

Durante la ejecución de las fábricas cerámicas, se adoptarán las siguientes protecciones:

- Contra la lluvia: las partes recientemente ejecutadas se protegerán con láminas de material plástico o similar, para evitar la erosión de las juntas de mortero.

- Contra el calor: en tiempo seco y caluroso, se mantendrá húmeda la fábrica recientemente ejecutada, para evitar el riesgo de una rápida evaporación del agua del mortero.

- Contra heladas: si ha helado antes de iniciar el trabajo, se revisará escrupulosamente lo ejecutado en las 48 horas anteriores, demoliéndose las zonas dañadas. Si la helada se produce una vez iniciado el trabajo, se suspenderá protegiendo lo recientemente construido.

- Contra derrubios: hasta que las fábricas no estén estabilizadas, se arriostrarán y apuntalarán.

- Cuando el viento sea superior a 50 km/h, se suspenderán los trabajos y se asegurarán las fábricas de ladrillo realizadas.

La terminación de los antepechos y del peto de las azoteas se podrá realizar con el propio ladrillo mediante un remate a sardinel, o con otros materiales, aunque siempre con pendiente suficiente para evacuar el agua, y disponiendo siempre un cartón asfáltico, e irán provistas de un goterón.

En cualquier caso, la hoja exterior de ladrillo apoyará 2/3 de su profundidad en el forjado.

Se dejarán juntas de dilatación cada 20 m.

En caso de que el cerramiento de ladrillo constituya una medianera, irá anclado en sus 4 lados a elementos estructurales verticales y horizontales, de manera que quede asegurada su estabilidad, cuidando que los posibles desplomes no invadan una de las propiedades.

El paño de cerramiento dispondrá al menos de 60 mm de apoyo.

- En caso de cerramiento de fachada compuesto de varias hojas y cámara de aire:

Se levantará primero el cerramiento exterior y se preverá la eliminación del agua que pueda acumularse en la cámara de aire. Asimismo se eliminarán los contactos entre las dos hojas del cerramiento, que pueden producir humedades en la hoja interior.

La cámara se ventilará disponiendo orificios en las hojas de fábrica de ladrillo caravista o bien mediante llagas abiertas en la hilada inferior.

Se dejarán sin colocar uno de cada 4 ladrillos de la primera hilada para poder comprobar la limpieza del fondo de la cámara tras la construcción del paño completo.

En caso de ladrillo caravista con juntas verticales a tope, se trasdosará la cara interior con mortero hidrófugo.

En caso de recurrir a angulares para resolver las desigualdades del frente de los forjados y dar continuidad a la hoja exterior del cerramiento por delante de los soportes, dichos angulares estarán galvanizados y no se harán soldaduras en obra.

- En caso de cerramiento de fachada aplacado con cámara de aire:

Los orificios que deben practicarse en el aislamiento para el montaje de los anclajes puntuales deberán ser rellenados posteriormente con proyectores portátiles del mismo aislamiento o recortes del mismo adheridos con colas compatibles. En aplacados ventilados fijados mecánicamente y fuertemente expuestos a la acción del agua de lluvia, deberán sellarse las juntas.

- En caso de cerramiento de fachada con aplacado tomado con mortero, sin cámara de aire:

Se rellenarán las juntas horizontales con mortero de cemento compacto en todo su espesor; el aplacado se realizará después de que el muro de fábrica haya tenido su retracción más importante (45 días después de su terminación).

Acabados

Las fábricas cerámicas quedarán planas y aplomadas, y tendrán una composición uniforme en toda su altura.

Control y aceptación

Controles durante la ejecución: puntos de observación.

Unidad y frecuencia de inspección: 2 cada 400 m² en fábrica caravista y cada 600 m² en fábrica para revestir.

- Replanteo:

- Se comprobará si existen desviaciones respecto a proyecto en cuanto a replanteo y espesores de las hojas.

- En caso de cerramientos exteriores, las juntas de dilatación, estarán limpias y aplomadas. Se respetarán las estructurales siempre.

- Ejecución:

- Barrera antihumedad en arranque de cimentación.

- Enjarjes en los encuentros y esquinas de muros.

- Colocación de piezas: existencia de miras aplomadas, limpieza de ejecución, traba.

- Aparejo y espesor de juntas en fábrica de ladrillo caravista.

- Dinteles: dimensión y entrega.

- Arriostramiento durante la construcción.

- Revoco de la cara interior de la hoja exterior del cerramiento en fábrica caravista.

- Holgura del cerramiento en el encuentro con el forjado superior (de 2 cm y relleno a las 24 horas).

- Aislamiento térmico:

- Espesor y tipo.

- Correcta colocación. Continuidad.

- Puentes térmicos (capialzados, frentes de forjados soportes).

- Comprobación final:

- Planeidad. Medida con regla de 2 m.

- Desplome. No mayor de 10 mm por planta, ni mayor de 30 mm en todo el edificio.

- En general, toda fábrica de ladrillo hueco deberá ir protegida por el exterior (enfoscado, aplacado, etc.)

- Prueba de servicio:

- Estanquidad de paños de fachada al agua de escorrentía.

12.1.3 Medición y abono

Metro cuadrado de cerramiento de ladrillo cerámico tomado con mortero de cemento y o cal, de una o varias hojas, con o sin cámara de aire, con o sin enfoscado de la cara interior de la hoja exterior con mortero de cemento, incluyendo o no aislamiento térmico, con o sin revestimiento interior y exterior, con o sin trasdosado interior, aparejada, incluso replanteo, nivelación y aplomado, parte proporcional de enjarjes, mermas y roturas, humedecido de los ladrillos y limpieza, incluso ejecución de encuentros y elementos especiales, medida deduciendo huecos superiores a 1 m².

12.1.4 Mantenimiento.

Uso

No se permitirán sobrecargas de uso superiores a las previstas, ni alteraciones en la forma de trabajo de los elementos estructurales o en las condiciones de arriostramiento.

Sin la autorización del técnico competente no se abrirán huecos en muros resistentes o de arriostramiento, ni se permitirá la ejecución de rozas de profundidad mayor a 1/6 del espesor del muro, ni se realizará ninguna alteración en la fachada.

Conservación

Cuando se precise la limpieza de la fábrica de ladrillo con cara vista, se lavará con cepillo y agua, o una solución de ácido acético.

Reparación. Reparación

En general, cada 10 años, o antes si fuera apreciada alguna anomalía se realizará una inspección, observando si aparecen en alguna zona fisuras de retracción, o debidas a asientos o a otras causas. Cualquier alteración apreciable debida a desplomes, fisuras o envejecimiento indebido, deberá ser analizada por técnico competente que dictaminará su importancia y peligrosidad, y en su caso las reparaciones que deban realizarse.

12.2 Tabiques cerámicos.

Tabique de ladrillo cerámico tomado con mortero de cemento y/o cal o yeso, que constituye particiones interiores.



12.2.1 De los componentes

Productos constituyentes

- Ladrillos:

Los ladrillos utilizados cumplirán las siguientes condiciones que se especifican en el Pliego general de condiciones para la recepción de los ladrillos cerámicos en las obras de construcción, RL-88:

Los ladrillos presentarán regularidad de dimensiones y forma que permitan la obtención de tendeles de espesor uniforme, igualdad de hiladas, paramentos regulares y asiento uniforme de las fábricas, satisfaciendo para ello las características dimensionales y de forma. Para asegurar la resistencia mecánica, durabilidad y aspecto de las fábricas, los ladrillos satisfarán las condiciones relativas a masa, resistencia a compresión, heladicidad, efluorescencias, succión y coloración especificadas.

Los ladrillos no presentarán defectos que deterioren el aspecto de las fábricas y de modo que se asegure su durabilidad; para ello, cumplirán las limitaciones referentes a fisuras, exfoliaciones y desconchados por caliche.

- Mortero:

En la confección de morteros, se utilizarán las cales aéreas y orgánicas clasificadas en la Instrucción para la Recepción de Cales RCA-92. Las arenas empleadas cumplirán las limitaciones relativas a tamaño máximo de granos, contenido de finos, granulometría y contenido de materia orgánica establecidas en la Norma NBE FL-90. Asimismo se admitirán todas las aguas potables y las tradicionalmente empleadas. En caso de duda, el agua deberá cumplir las condiciones de acidez, contenido en sustancias disueltas, sulfatos, cloruros, especificadas en las normas UNE. Por otro lado, el cemento utilizado cumplirá las exigencias en cuanto a composición, características mecánicas, físicas y químicas que establece la Instrucción para la recepción de cementos RC-97. Los posibles aditivos incorporados al mortero antes de o durante el amasado, llegarán a obra con la designación correspondiente según normas UNE, así como la garantía del fabricante de que el aditivo, agregado en las proporciones y condiciones previstas, produce la función principal deseada.

Las mezclas preparadas, (envasadas o a granel) en seco para morteros llevarán el nombre del fabricante y la dosificación según la Norma NBE-FL-90, así como la cantidad de agua a añadir para obtener las resistencias de los morteros tipo.

La resistencia a compresión del mortero estará dentro de los mínimos establecidos en la Norma NBE FL-90; su consistencia, midiendo el asentamiento en cono de Abrams, será de 17 + - 2 cm. Asimismo, la dosificación seguirá lo establecido en la Norma NBE FL-90 (Tabla 3.5), en cuanto a partes en volumen de sus componentes.

- Revestimiento interior:

Será de guarnecido y enlucido de yeso, etc. Cumplirá las especificaciones recogidas en el subcapítulo ERP Paramentos del presente Pliego de Condiciones.

Control y aceptación

- Ladrillos:

Cuando los ladrillos suministrados estén amparados por el sello INCE, la dirección de obra podrá simplificar la recepción, comprobando únicamente el fabricante, tipo y clase de ladrillo, resistencia a compresión en kp/cm^2 , dimensiones nominales y sello INCE, datos que deberán figurar en el albarán y, en su caso, en el empaquetado. Lo mismo se comprobará cuando los ladrillos suministrados procedan de Estados miembros de la Unión Europea, con especificaciones técnicas específicas, que garanticen objetivos de seguridad equivalentes a los proporcionados por el sello INCE.

- Identificación, clase y tipo. Resistencia (según RL-88). Dimensiones nominales.

- Distintivos: Sello INCE-AENOR para ladrillos caravista.

- Con carácter general se realizarán ensayos, conforme lo especificado en el Pliego General de Condiciones para la Recepción de los Ladrillos Cerámicos en las Obras de Construcción, RL-88 de características dimensionales y defectos, nódulos de cal viva, succión de agua y masa. En fábricas caravista, los ensayos a realizar, conforme lo especificado en las normas UNE, serán absorción de agua, efluorescencias y heladicidad. En fábricas exteriores en zonas climáticas X e Y se realizarán ensayos de heladicidad.

- Morteros:

- Identificación:

- Mortero: tipo. Dosificación.

- Cemento: tipo, clase y categoría.

- Agua: fuente de suministro.

- Cales: tipo. Clase.

- Arenas (áridos): tipo. Tamaño máximo.

- Distintivos:

- Mortero: Documento de Idoneidad Técnica o bien otros sistemas de certificación de la calidad del fabricante.

- Cemento: Marca AENOR u Homologación del Ministerio de Fomento.

- Arenas: Marca AENOR u Homologación por el Ministerio de Fomento.

- Ensayos:

- Mortero: resistencia a compresión y consistencia con Cono de Abrams.

- Cemento: resistencia a compresión. Tiempos de fraguado. Expansión por agujas de Le Chatelier. Pérdida al fuego. Residuo insoluble. Trióxido de azufre. Cloruros Cl. Sulfuros. Óxido de aluminio. Puzolanidad.

- Agua: exponente de hidrógeno pH, sustancias disueltas, sulfatos SO_3 , ión Cloro Cl^- , hidratos de carbono, sustancias orgánicas solubles en éter.

- Cales: análisis químico de cales en general según RCA-92, finura de molido de cales aéreas y finura de molido, fraguado y estabilidad de volumen de cales hidráulicas.

- Arenas: materia orgánica, granulometría y finos que pasan por el tamiz 0,08.

Los materiales y equipos de origen industrial, deberán cumplir las condiciones funcionales y de calidad que se fijan en las correspondientes normas y disposiciones vigentes relativas a fabricación y control industrial. Cuando el material o equipo llegue a obra con certificado de origen industrial que acredite el cumplimiento de dichas condiciones, normas o disposiciones, su recepción se realizará comprobando, únicamente, sus características aparentes.

El soporte

Se exigirá la condición de limitación de flecha a los elementos estructurales flectados: vigas de borde o remates de forjado.

Se comprobará el nivel del forjado terminado y si hay alguna irregularidad se rellenará con una torta de mortero.

Compatibilidad

Se seguirán las recomendaciones para la utilización de cemento en morteros para muros de fábrica de ladrillo dadas en la Norma NBE FL-90 (Tabla 3.1).

12.2.2 De la ejecución

Preparación

Estará terminada la estructura, se dispondrá de los precercos en obra y se marcarán niveles en planta.

Antes del inicio de las fábricas cerámicas, se replantearán; realizado el replanteo, se colocarán miras escantilladas a distancias no mayores que cuatro m, con marcas a la altura de cada hilada.

Los ladrillos se humedecerán en el momento de su colocación, para que no absorban el agua del mortero, regándose los ladrillos, abundantemente, por aspersión o por inmersión, apilándolos para que al usarlos no goteen.

Fases de ejecución

Las fábricas cerámicas se levantarán por hiladas horizontales enteras, salvo cuando dos partes tengan que levantarse en distintas épocas, en cuyo caso la primera se dejará escalonada.

Los encuentros de esquinas o con otras fábricas, se harán mediante enjarjes en todo su espesor y en todas las hiladas.

Entre la hilada superior del tabique y el forjado o elemento horizontal de arriostamiento, se dejará una holgura de 2 cm que se rellenará transcurridas un mínimo de 24 horas con pasta de yeso o con mortero de cemento.

El encuentro entre tabiques con elementos estructurales, se hará de forma que no sean solidarios.

Las rozas tendrán una profundidad no mayor que 4 cm. Sobre ladrillo macizo y de un canuto sobre ladrillo hueco. El ancho no será superior a dos veces su profundidad. Se ejecutarán preferentemente a máquina una vez guarnecido el tabique.

Los dinteles de huecos superiores a 100 cm, se realizarán por medio de arcos de descarga o elementos resistentes.

Las fábricas de ladrillo se trabajarán siempre a una temperatura ambiente que oscile entre cinco y cuarenta grados centígrados (5 a 40 °C). Si se sobrepasan estos límites, 48 horas después, se revisará la obra ejecutada.

Cuando el viento sea superior a 50 km/h, se suspenderán los trabajos y se asegurarán las fábricas de ladrillo realizadas.

Durante la ejecución de las fábricas cerámicas, se adoptarán las siguientes protecciones:

- Contra la lluvia: las partes recientemente ejecutadas se protegerán con láminas de material plástico o similar, para evitar la erosión de las juntas de mortero.



- Contra el calor: en tiempo seco y caluroso, se mantendrá húmeda la fábrica recientemente ejecutada, para evitar el riesgo de una rápida evaporación del agua del mortero.
- Contra heladas: si ha helado antes de iniciar el trabajo, se revisará escrupulosamente lo ejecutado en las 48 horas anteriores, demoliéndose las zonas dañadas. Si la helada se produce una vez iniciado el trabajo, se suspenderá protegiendo lo recientemente construido.
- Contra derribos: hasta que las fábricas no estén estabilizadas, se arriostarán y apuntalarán.

Acabados

Las fábricas cerámicas quedarán planas y aplomadas, y tendrán una composición uniforme en toda su altura.

Control y aceptación

Controles durante la ejecución: puntos de observación.

Unidad y frecuencia de inspección: 2 cada planta.

- Replanteo:
- Adecuación a proyecto.
- Comprobación de espesores (tabiques con conducciones de diámetro $> \phi = 2$ cm serán de hueco doble).
- Comprobación de huecos de paso, y de desplomes y escuadría del cerco o premarco.
- Ejecución del tabique:
- Unión a otros tabiques.
- Encuentro no solidario con los elementos estructurales verticales.
- Holgura de 2 cm en el encuentro con el forjado superior rellena a las 24 horas con pasta de yeso.
- Comprobación final:
- Planeidad medida con regla de 2 m.
- Desplome inferior a 1 cm en 3 m de altura.
- Fijación al tabique del cerco o premarco (huecos de paso, descuadros y alabeos).
- Rozas distanciadas al menos 15 cm de cercos rellenas a las 24 horas con pasta de yeso.

12.2.3 Medición y abono.

Metro cuadrado de fábrica de ladrillo cerámico tomado con mortero de cemento y/o cal o yeso, aparejada, incluso replanteo, nivelación y aplomado, parte proporcional de enjarjes, mermas y roturas, humedecido de los ladrillos y limpieza, ejecución de encuentros y elementos especiales, medida deduciendo huecos superiores a 1 m².

12.2.4 Mantenimiento.

Uso

No se colgarán elementos ni se producirán empujes que puedan dañar la tabiquería. Los daños producidos por escapes de agua o condensaciones se repararán inmediatamente.

Conservación

Cuando se precise la limpieza de la fábrica de ladrillo con cara vista, se lavará con cepillo y agua, o una solución de ácido acético.

Reparación. Reposición

En caso de particiones interiores, cada 10 años en locales habitados, cada año en locales inhabitados, o antes si fuera apreciada alguna anomalía, se realizará una revisión de la tabiquería, inspeccionando la posible aparición de fisuras, desplomes o cualquier otro tipo de lesión.

En caso de ser observado alguno de estos síntomas, será estudiado por técnico competente, que dictaminará su importancia y, en su caso, las reparaciones que deban efectuarse.

12.3 Guarnecido y enlucido de yeso.

Revestimiento continuo de paramentos interiores, maestreados o no, de yeso, pudiendo ser monocapa, con una terminación final similar al enlucido o bicapa, con un guarnecido de 1 a 2 cm de espesor realizado con pasta de yeso grueso (YG) y una capa de acabado o enlucido de menos de 2 mm de espesor realizado con yeso fino (YF); ambos tipos podrán aplicarse manualmente o mediante proyectado.

12.3.1 De los componentes

Productos constituyentes

- Yeso grueso (YG): se utilizará en la ejecución de guarnecidos y se ajustará a las especificaciones relativas a su composición química, finura de molido, resistencia mecánica a flexotracción y trabajabilidad recogidas en el Pliego general de condiciones para la recepción de yesos y escayolas RY-85.
- Yeso fino (YF): se utilizará en la ejecución de enlucidos y se ajustará a las especificaciones relativas a su composición química, finura de molido, resistencia mecánica a flexotracción y trabajabilidad recogidas en el Pliego general de condiciones para la recepción de yesos y escayolas RY-85.
- Aditivos: plastificantes, retardadores del fraguado, etc.
- Agua.
- Guardavivos: podrá ser de chapa de acero galvanizada, etc.

Control y aceptación

- Yeso:

- Identificación de yesos y correspondencia conforme a proyecto.
- Distintivos: Sello INCE / Marca AENOR u Homologación del Ministerio de Fomento.
- Ensayos: identificación, tipo, muestreo, agua combinada, índice de pureza, contenido en SO₄Ca+1/2H₂O, determinación del PH, finura de molido, resistencia a flexotracción y trabajabilidad detallados en el Pliego general de condiciones para la recepción de yesos y escayolas RY-85.
- Agua:

- Fuente de suministro.

- Ensayos: exponente de hidrógeno pH, sustancias disueltas, sulfatos SO₃, ión Cloro Cl⁻, hidratos de carbono, sustancias orgánicas solubles en éter.
- Lotes: según EHE suministro de aguas no potables sin experiencias previas.

Los materiales y equipos de origen industrial, deberán cumplir las condiciones funcionales y de calidad que se fijan en las correspondientes normas y disposiciones vigentes relativas a fabricación y control industrial. Cuando el material o equipo llegue a obra con certificado de origen industrial que acredite el cumplimiento de dichas condiciones, normas o disposiciones, su recepción se realizará comprobando, únicamente, sus características aparentes.

El soporte

La superficie a revestir con el guarnecido estará limpia y humedecida.

El guarnecido sobre el que se aplique el enlucido deberá estar fraguado y tener consistencia suficiente para no desprenderse al aplicar éste. La superficie del guarnecido deberá estar, además, rayada y limpia.

Compatibilidad

No se revestirán con yeso las paredes y techos de locales en los que esté prevista una humedad relativa habitual superior al 70%, ni en aquellos locales que frecuentemente hayan de ser salpicados por agua, como consecuencia de la actividad desarrollada.

No se revestirán directamente con yeso las superficies metálicas, sin previamente revestirlas con una superficie cerámica. Tampoco las superficies de hormigón realizadas con encofrado metálico si previamente no se han dejado rugosas mediante rayado o salpicado con mortero.

12.3.2 De la ejecución.

Preparación

En las aristas verticales de esquina se colocarán guardavivos, aplomándolos y punteándolo con pasta de yeso su parte perforada. Una vez colocado se realizará una maestra a cada uno de sus lados.

En caso de guarnecido maestreado, se ejecutarán maestras de yeso en bandas de al menos 12 mm de espesor, en rincones, esquinas y guarniciones de huecos de paredes, en todo el perímetro del techo y en un mismo paño cada 3 m como mínimo.

Previamente al revestido, se habrán recibido los cercos de puertas y ventanas y repasado la pared, tapando los desperfectos que pudiera haber; asimismo se habrán recibido los ganchos y repasado el techo.

Los muros exteriores deberán estar terminados, incluso el revestimiento exterior si lo lleva, así como la cubierta del edificio o tener al menos tres forjados sobre la plante en que se va a realizar el guarnecido.

Antes de iniciar los trabajos se limpiará y humedecerá la superficie que se va a revestir.

Fases de ejecución

No se realizará el guarnecido cuando la temperatura ambiente sea inferior a 5 °C

La pasta de yeso se utilizará inmediatamente después de su amasado, sin adición posterior de agua.



Se aplicará la pasta entre maestras, apretándola contra la superficie, hasta enrasar con ellas. El espesor del guarnecido será de 12 mm y se cortará en las juntas estructurales del edificio.

Se evitarán los golpes y vibraciones que puedan afectar a la pasta durante su fraguado.

Cuando el espesor del guarnecido deba ser superior a 15 mm, deberá realizarse por capas sucesivas de este espesor máximo, previo fraguado de la anterior, terminada rayada para mejorar la adherencia.

Acabados

Sobre el guarnecido fraguado se enlucirá con yeso fino terminado con llana, quedando a línea con la arista del guardavivos, consiguiendo un espesor de 3 mm.

Control y aceptación

Controles durante la ejecución: puntos de observación

Unidad y frecuencia de inspección: exteriores, 2 cada 200 m². Interiores, 2 cada 4 viviendas o equivalente.

- Comprobación del soporte:

- Se comprobará que el soporte no esté liso (rugoso, rayado, picado, salpicado de mortero), que no haya elementos metálicos en contacto y que esté húmedo en caso de guarnecidos.

- Ejecución:

- Se comprobará que no se añade agua después del amasado.

- Comprobar la ejecución de maestras u disposición de guardavivos.

- Comprobación final:

- Se verificará espesor según proyecto.

- Comprobar planeidad con regla de 1 m.

- Ensayo de dureza superficial del guarnecido de yeso según las normas UNE; el valor medio resultante deberá ser mayor que 45 y los valores locales mayores que 40, según el CSTB francés, DTU n° 2.

12.3.3 Medición y abono

Metro cuadrado de guarnecido con o sin maestreado y enlucido, realizado con pasta de yeso sobre paramentos verticales u horizontales, acabado manual con llana, incluso limpieza y humedecido del soporte, deduciendo los huecos y desarrollando las mochetas.

12.3.4 Mantenimiento.

Uso

Las paredes y techos con revestimiento de yeso no se someterán a humedad relativa habitual superior al 70% o salpicado frecuente de agua.

No se admitirá la sujeción de elementos pesados en el espesor del revestimiento de yeso.

Si el yeso se revistiera a su vez con pintura, ésta deberá ser compatible con el mismo.

Conservación

Se realizará inspecciones periódicas para detectar desconchados, abombamientos, humedades estado de los guardavivos, etc.

Reparación. Reposición

Las reparaciones del revestimiento por deterioro u obras realizadas que le afecten, se realizarán con los mismos materiales utilizados en el revestimiento original.

Cuando se aprecie alguna anomalía en el revestimiento de yeso, se levantará la superficie afectada y se estudiará la causa por técnico competente que dictaminará su importancia y en su caso, las reparaciones que deban efectuarse.

Cuando se efectúen reparaciones en los revestimientos de yeso, se revisará el estado de los guardavivos, sustituyendo aquellos que estén deteriorados.

12.4 Enfoscados

Revestimiento continuo para acabados de paramentos interiores o exteriores con morteros de cemento, de cal, o mixtos, de 2 cm de espesor, maestreados o no, aplicado directamente sobre las superficies a revestir, pudiendo servir de base para un revoco u otro tipo de acabado.

12.4.1 De los componentes.

Productos constituyentes

- Material aglomerante:

- Cemento, cumplirá las condiciones fijadas en la Instrucción para la Recepción de cementos RC-97 en cuanto a composición, prescripciones mecánicas, físicas, y químicas.

- Cal: apagada, se ajustará a lo definido en la Instrucción para la Recepción de Cales RCA-92.

- Arena :

Se utilizarán arenas procedentes de río, mina, playa, machaqueo o mezcla de ellas, pudiendo cumplir las especificaciones en cuanto a contenido de materia orgánica, impurezas, forma y tamaño de los granos y volúmen de huecos recogidas en NTE-RPE.

- Agua:

Se admitirán todas las aguas potables y las tradicionalmente empleadas; en caso de duda, el agua deberá cumplir las condiciones de acidez, contenido en sustancias disueltas, sulfatos, cloruros,... especificadas en las Normas UNE.

- Aditivos: plastificante, hidrofugante, etc.

- Refuerzo: malla de tela metálica, armadura de fibra de vidrio etc.

Control y aceptación

- Morteros:

- Identificación:

- Mortero: tipo. Dosificación.

- Cemento: tipo, clase y categoría.

- Agua: fuente de suministro.

- Cales: tipo. Clase.

- Arenas (áridos): tipo. Tamaño máximo.

- Distintivos:

- Mortero: Documento de Idoneidad Técnica o bien otros sistemas de certificación de la calidad del fabricante.

- Cemento: Marca AENOR u Homologación del Ministerio de Fomento.

- Arenas: Marca AENOR u Homologación por el Ministerio de Fomento.

- Ensayos:

- Mortero: resistencia a compresión y consistencia con Cono de Abrams.

- Cemento: resistencia a compresión. Tiempos de fraguado. Expansión por agujas de Le Chatelier. Pérdida al fuego. Residuo insoluble. Trióxido de azufre. Cloruros Cl. Sulfuros. Óxido de aluminio. Puzolanidad.

- Agua: exponente de hidrógeno pH, sustancias disueltas, sulfatos SO₃, ión Cloro Cl⁻, hidratos de carbono, sustancias orgánicas solubles en éter.

- Cales: análisis químico de cales en general según RCA-92, finura de molido de cales aéreas y finura de molido, fraguado y estabilidad de volumen de cales hidráulicas.

- Arenas: materia orgánica, granulometría y finos que pasan por el tamiz 0,08.

Los materiales y equipos de origen industrial, deberán cumplir las condiciones funcionales y de calidad que se fijan en las correspondientes normas y disposiciones vigentes relativas a fabricación y control industrial. Cuando el material o equipo llegue a obra con certificado de origen industrial que acredite el cumplimiento de dichas condiciones, normas o disposiciones, su recepción se realizará comprobando, únicamente, sus características aparentes.

El soporte

El soporte deberá presentar una superficie limpia y rugosa.

En caso de superficies lisas de hormigón, será necesario crear en la superficie rugosidades por picado, con retardadores superficiales del fraguado o colocando una tela metálica.

Según sea el tipo de soporte (con cal o sin cal), se podrán elegir las proporciones en volumen de cemento, cal y arena según Tabla 1 de NTE-RPE.

Si el paramento a enfoscar es de fábrica de ladrillo, se rasarán las juntas, debiendo estar la fábrica seca en su interior.

Compatibilidad



No son aptas para enfoscar las superficies de yeso, ni las realizadas con resistencia análoga o inferior al yeso. Tampoco lo son las superficies metálicas que no hayan sido forradas previamente con piezas cerámicas.

12.4.2 De la ejecución.

Preparación

Se habrán recibido los cercos de puertas y ventanas, bajantes, canalizaciones y demás elementos fijados a los paramentos.

Ha fraguado el mortero u hormigón del soporte a revestir.

Para enfoscados exteriores estará terminada la cubierta.

Para la dosificación de los componentes del mortero se podrán seguir las recomendaciones establecidas en la Tabla 1 de la NTE-RPE. No se confeccionará el mortero cuando la temperatura del agua de amasado sea inferior a 5 °C o superior a 40 °C. Se amasará exclusivamente la cantidad que se vaya a necesitar.

Se humedecerá el soporte, previamente limpio.

Fases de ejecución

- En general:

Se suspenderá la ejecución en tiempo de heladas, en tiempo lluvioso cuando el soporte no esté protegido, y en tiempo extremadamente seco y caluroso.

En enfoscados exteriores vistos se hará un llagueado, en recuadros de lado no mayor que 3 m, para evitar, agrietamientos.

Una vez transcurridas 24 horas desde su ejecución, se mantendrá húmeda la superficie enfoscada hasta que el mortero haya fraguado.

Se respetarán las juntas estructurales.

- Enfoscados maestreados:

Se dispondrán maestras verticales formadas por bandas de mortero, formando arista en esquinas, rincones y guarniciones de hueco de paramentos verticales y en todo el perímetro del techo con separación no superior a 1 m en cada paño.

Se aplicará el mortero entre maestras hasta conseguir un espesor de 2 cm; cuando sea superior a 15 mm se realizará por capas sucesivas.

En caso de haber discontinuidades en el soporte, se colocará un refuerzo de tela metálica en la junta, tensa y fijada con un solape mínimo de 10 cm a cada lado.

- Enfoscados sin maestrear. Se utilizará en paramentos donde el enfoscado vaya a quedar oculto o donde la planeidad final se obtenga con un revoco, estuco o aplacado.

Acabados

- Rugoso, cuando sirve de soporte a un revoco o estuco posterior o un alicatado.

- Fratasado, cuando sirve de soporte a un enlucido, pintura rugosa o aplacado con piezas pequeñas recibidas con mortero o adhesivo.

- Bruñido, cuando sirve de soporte a una pintura lisa o revestimiento pegado de tipo ligero o flexible o cuando se requiere un enfoscado más impermeable.

Control y aceptación

Controles durante la ejecución: puntos de observación.

Unidad y frecuencia de inspección: exteriores, una cada 300 m². Interiores una cada 4 viviendas o equivalente.

- Comprobación del soporte:

- Comprobar que el soporte está limpio, rugoso y de adecuada resistencia (no yeso o análogos).

- Ejecución:

- Idoneidad del mortero conforme a proyecto.

- Inspeccionar tiempo de utilización después de amasado.

- Disposición adecuada del maestreado.

- Comprobación final:

- Planeidad con regla de 1 m.

- Normativa: ver Anexo de Normativa Técnica.

12.4.3 Medición y abono

Metro cuadrado de superficie de enfoscado realmente ejecutado, incluso preparación del soporte, incluyendo mochetas y dinteles y deduciéndose huecos.

12.4.4 Mantenimiento

Uso

No se admitirá la sujeción de elementos pesados en el espesor del enfoscado, debiendo sujetarse en el soporte o elemento resistente.

Se evitará el vertido sobre el enfoscado de aguas que arrastren tierras u otras impurezas.

Conservación

Se realizarán inspecciones para detectar anomalías como agrietamientos, abombamientos, exfoliación, desconchados, etc.

La limpieza se realizará con agua a baja presión.

Reparación. Reposición

Cuando se aprecie alguna anomalía, no imputable al uso, se levantará la superficie afectada y se estudiará la causa por profesional cualificado.

Las reparaciones se realizarán con el mismo material que el revestimiento original.

Artículo 13. Alicatados.

Revestimiento continuo para acabados de paramentos interiores o exteriores con morteros de cemento, de cal, o mixtos, de 2 cm de espesor, maestreados o no, aplicado directamente sobre las superficies a revestir, pudiendo servir de base para un revoco u otro tipo de acabado.

13.1 De los componentes.

Productos constituyentes

- Material aglomerante:

- Cemento, cumplirá las condiciones fijadas en la Instrucción para la Recepción de cementos RC-97 en cuanto a composición, prescripciones mecánicas, físicas, y químicas.

- Cal: apagada, se ajustará a lo definido en la Instrucción para la Recepción de Cales RCA-92.

- Arena :

Se utilizarán arenas procedentes de río, mina, playa, machaqueo o mezcla de ellas, pudiendo cumplir las especificaciones en cuanto a contenido de materia orgánica, impurezas, forma y tamaño de los granos y volumen de huecos recogidas en NTE-RPE.

- Agua:

Se admitirán todas las aguas potables y las tradicionalmente empleadas; en caso de duda, el agua deberá cumplir las condiciones de acidez, contenido en sustancias disueltas, sulfatos, cloruros,... especificadas en las Normas UNE.

- Aditivos: plastificante, hidrofugante, etc.

- Refuerzo: malla de tela metálica, armadura de fibra de vidrio etc.

Control y aceptación

- Morteros:

- Identificación:

- Mortero: tipo. Dosificación.

- Cemento: tipo, clase y categoría.

- Agua: fuente de suministro.

- Cales: tipo. Clase.

- Arenas (áridos): tipo. Tamaño máximo.

- Distintivos:

- Mortero: Documento de Idoneidad Técnica o bien otros sistemas de certificación de la calidad del fabricante.

- Cemento: Marca AENOR u Homologación del Ministerio de Fomento.

- Arenas: Marca AENOR u Homologación por el Ministerio de Fomento.

- Ensayos:



- Mortero: resistencia a compresión y consistencia con Cono de Abrams.
 - Cemento: resistencia a compresión. Tiempos de fraguado. Expansión por agujas de Le Chatelier. Pérdida al fuego. Residuo insoluble. Trióxido de azufre. Cloruros Cl. Sulfuros. Óxido de aluminio. Puzolanidad.
 - Agua: exponente de hidrógeno pH, sustancias disueltas, sulfatos SO₃, ión Cloro Cl⁻, hidratos de carbono, sustancias orgánicas solubles en éter.
 - Cales: análisis químico de cales en general según RCA-92, finura de molido de cales aéreas y finura de molido, fraguado y estabilidad de volumen de cales hidráulicas.
 - Arenas: materia orgánica, granulometría y finos que pasan por el tamiz 0,08.
- Los materiales y equipos de origen industrial, deberán cumplir las condiciones funcionales y de calidad que se fijan en las correspondientes normas y disposiciones vigentes relativas a fabricación y control industrial. Cuando el material o equipo llegue a obra con certificado de origen industrial que acredite el cumplimiento de dichas condiciones, normas o disposiciones, su recepción se realizará comprobando, únicamente, sus características aparentes.
- El soporte**
El soporte deberá presentar una superficie limpia y rugosa.
En caso de superficies lisas de hormigón, será necesario crear en la superficie rugosidades por picado, con retardadores superficiales del fraguado o colocando una tela metálica.
Según sea el tipo de soporte (con cal o sin cal), se podrán elegir las proporciones en volumen de cemento, cal y arena según Tabla 1 de NTE-RPE.
Si el paramento a enfoscar es de fábrica de ladrillo, se rascarán las juntas, debiendo estar la fábrica seca en su interior.
Compatibilidad
No son aptas para enfoscar las superficies de yeso, ni las realizadas con resistencia análoga o inferior al yeso. Tampoco lo son las superficies metálicas que no hayan sido forradas previamente con piezas cerámicas.

13.2 De la ejecución.

Preparación

Se habrán recibido los cercos de puertas y ventanas, bajantes, canalizaciones y demás elementos fijados a los paramentos.

Ha fraguado el mortero u hormigón del soporte a revestir.

Para enfoscados exteriores estará terminada la cubierta.

Para la dosificación de los componentes del mortero se podrán seguir las recomendaciones establecidas en al Tabla 1 de la NTE-RPE. No se confeccionará el mortero cuando la temperatura del agua de amasado sea inferior a 5 °C o superior a 40 °C. Se amasará exclusivamente la cantidad que se vaya a necesitar.

Se humedecerá el soporte, previamente limpio.

Fases de ejecución

- En general:

Se suspenderá la ejecución en tiempo de heladas, en tiempo lluvioso cuando el soporte no esté protegido, y en tiempo extremadamente seco y caluroso.

En enfoscados exteriores vistos se hará un llagueado, en recuadros de lado no mayor que 3 m, para evitar, agrietamientos.

Una vez transcurridas 24 horas desde su ejecución, se mantendrá húmeda la superficie enfoscada hasta que el mortero haya fraguado.

Se respetarán las juntas estructurales.

- Enfoscados maestreados:

Se dispondrán maestras verticales formadas por bandas de mortero, formando arista en esquinas, rincones y guarniciones de hueco de paramentos verticales y en todo el perímetro del techo con separación no superior a 1 m en cada paño.

Se aplicará el mortero entre maestras hasta conseguir un espesor de 2 cm; cuando sea superior a 15 mm se realizará por capas sucesivas.

En caso de haber discontinuidades en el soporte, se colocará un refuerzo de tela metálica en la junta, tensa y fijada con un solape mínimo de 10 cm a cada lado.

- Enfoscados sin maestrear. Se utilizará en paramentos donde el enfoscado vaya a quedar oculto o donde la planeidad final se obtenga con un revoco, estuco o aplacado.

Acabados

- Rugoso, cuando sirve de soporte a un revoco o estuco posterior o un alicatado.

- Fratasado, cuando sirve de soporte a un enlucido, pintura rugosa o aplacado con piezas pequeñas recibidas con mortero o adhesivo.

- Bruñido, cuando sirve de soporte a una pintura lisa o revestimiento pegado de tipo ligero o flexible o cuando se requiere un enfoscado más impermeable.

Control y aceptación

Controles durante la ejecución: puntos de observación.

Unidad y frecuencia de inspección: exteriores, una cada 300 m². Interiores una cada 4 viviendas o equivalente.

- Comprobación del soporte:

- Comprobar que el soporte está limpio, rugoso y de adecuada resistencia (no yeso o análogos).

- Ejecución:

- Idoneidad del mortero conforme a proyecto.

- Inspeccionar tiempo de utilización después de amasado.

- Disposición adecuada del maestreado.

- Comprobación final:

- Planeidad con regla de 1 m.

13.3 Medición y abono.

Metro cuadrado de superficie de enfoscado realmente ejecutado, incluso preparación del soporte, incluyendo mochetas y dinteles y deduciéndose huecos.

13.4 Mantenimiento.

Uso

Se evitarán los golpes que puedan dañar el alicatado, así como roces y punzonamiento.

No se sujetarán sobre el alicatado elementos que puedan dañarlo o provocar la entrada de agua, es necesario profundizar hasta encontrar el soporte.

Conservación

Se eliminarán las manchas que puedan penetrar en las piezas, dada su porosidad.

La limpieza se realizará con esponja humedecida, con agua jabonosa y detergentes no abrasivos.

En caso de alicatados de cocinas se realizará con detergentes con amoníaco o con bioalcohol.

Se comprobará periódicamente el estado de las piezas de piedra para detectar posibles anomalías, o desperfectos.

Solamente algunos productos porosos no esmaltados (baldosas de barro cocido y baldosín catalán) pueden requerir un tratamiento de impermeabilización superficial, par evitar la retención de manchas y/o aparición de eflorescencias procedentes del mortero de cemento.

La aparición de manchas negras o verduscas en el revestimiento, normalmente se debe a la aparición de hongos por existencia de humedad en el recubrimiento. Para eliminarlo se debe limpiar, lo más pronto posible, con lejía doméstica (comprobar previamente su efecto sobre una baldosa). Se debe identificar y eliminar las causas de la humedad.

Reparación. Reposición

Al concluir la obra es conveniente que el propietario disponga de una reserva de cada tipo de revestimiento, equivalente al 1% del material colocado, para posibles reposiciones.

Las reparaciones del revestimiento o sus materiales componentes, ya sean por deterioro u otras causas, se realizarán con los mismos materiales utilizados en el original.

Cada dos años se comprobará la existencia o no de erosión mecánica o química, grietas y fisuras, desprendimientos, humedades capilares o accidentales.

En caso de desprendimiento de las piezas se comprobará el estado del mortero.

Se inspeccionará el estado de las juntas de dilatación, reponiendo en su caso el material de sellado.

Artículo 14.

Solados.



Revestimiento para acabados de paramentos horizontales interiores y exteriores y peldaños de escaleras con baldosas cerámicas, o con mosaico cerámico de vidrio, y piezas complementarias y especiales, recibidos al soporte mediante material de agarre, con o sin acabado rejuntado.

14.1 De los componentes

Productos constituyentes

- Baldosas:

- Gres esmaltado: absorción de agua baja o media - baja, prensadas en seco, esmaltadas.
- Gres porcelánico: muy baja absorción de agua, prensadas en seco o extruídas, generalmente no - esmaltadas.
- Baldosín catalán: absorción de agua desde media - alta a alta o incluso muy alta, extruídas, generalmente no esmaltadas.
- Gres rústico: absorción de agua baja o media - baja, extruídas, generalmente no esmaltadas.
- Barro cocido: de apariencia rústica y alta absorción de agua.
- Mosaico: podrá ser de piezas cerámicas de gres o esmaltadas, o de baldosines de vidrio.
- Piezas complementarias y especiales, de muy diversas medidas y formas: tiras, molduras, cenefas, etc.

En cualquier caso las piezas no estarán rotas, desportilladas ni manchadas y tendrán un color y una textura uniforme en toda su superficie, y cumplirán con lo establecido en el DB-SU 1 de la Parte II del CTE, en lo referente a la seguridad frente al riesgo de caídas y resbaladidad de los suelos.

- Bases para embaldosado:

- Sin base o embaldosado directo: sin base o con capa no mayor de 3 mm, mediante película de polietileno, fieltro bituminoso o esterilla especial.
- Base de arena: con arena natural o de machaqueo de espesor inferior a 2 cm para nivelar, rellenar o desolidarizar.
- Base de arena estabilizada: con arena natural o de machaqueo estabilizada con un conglomerante hidráulico para cumplir función de relleno.
- Base de mortero o capa de regularización: con mortero pobre, de espesor entre 3 y 5 cm, para posibilitar la colocación con capa fina o evitar la deformación de capas aislantes.
- Base de mortero armado: se utiliza como capa de refuerzo para el reparto de cargas y para garantizar la continuidad del soporte.

- Material de agarre:

sistema de colocación en capa gruesa, directamente sobre el soporte, forjado o solera de hormigón:

- Mortero tradicional (MC), aunque debe preverse una base para desolidarizar con arena.

Sistema de colocación en capa fina, sobre una capa previa de regularización del soporte:

- Adhesivos cementosos o hidráulicos (morteros - cola): constituidos por un conglomerante hidráulico, generalmente cemento Portland, arena de granulometría compensada y aditivos poliméricos y orgánicos. El mortero - cola podrá ser de los siguientes tipos: convencional (A1), especial yeso (A2), de altas prestaciones (C1), de conglomerantes mixtos (con aditivo polimérico (C2)).

- Adhesivos de dispersión (pastas adhesivas) (D): constituidos por un conglomerante mediante una dispersión polimérica acuosa, arena de granulometría compensada y aditivos orgánicos.

- Adhesivos de resinas de reacción: constituidos por una resina de reacción, un endurecedor y cargas minerales (arena silícea).

- Material de rejuntado:

- Lechada de cemento Portland (JC).

- Mortero de juntas (J1), compuestos de agua, cemento, arena de granulometría controlada, resinas sintéticas y aditivos específicos, pudiendo llevar pigmentos.

- Mortero de juntas con aditivo polimérico (J2), se diferencia del anterior porque contiene un aditivo polimérico o látex para mejorar su comportamiento a la deformación.

- Mortero de resinas de reacción (JR), compuesto de resinas sintéticas, un endurecedor orgánico y a veces una carga mineral.

- Se podrán llenar parcialmente las juntas con tiras un material compresible, (goma, plásticos celulares, láminas de corcho o fibras para calafateo) antes de llenarlas a tope.

- Material de relleno de juntas de dilatación: podrá ser de siliconas, etc.

Control y aceptación

- Baldosas:

Previamente a la recepción debe existir una documentación de suministro en que se designe la baldosa: tipo, dimensiones, forma, acabado y código de la baldosa. En caso de que el embalaje o en albarán de entrega no se indique el código de baldosa con especificación técnica, se solicitará al distribuidor o al fabricante información de las características técnicas de la baldosa cerámica suministrada.

- Características aparentes: identificación material tipo. Medidas y tolerancias.

- Distintivos: Marca AENOR.

- Ensayos: las baldosas cerámicas podrán someterse a un control:

- Normal: es un control documental y de las características aparentes, de no existir esta información sobre los códigos y las características técnicas, podrán hacerse ensayos de identificación para comprobar que se cumplen los requisitos exigidos.

- Especial: en algunos casos, en usos especialmente exigentes se realizará el control de recepción mediante ensayos de laboratorio. Las características a ensayar para su recepción podrán ser: características dimensionales, resistencia a la flexión, a manchas después de la abrasión, pérdida de brillo, resistencia al rayado, al deslizamiento a la helada, resistencia química. La realización de ensayos puede sustituirse por la presentación de informes o actas de ensayos realizados por un laboratorio acreditado ajeno al fabricante (certificación externa). En este caso se tomará y conservará una muestra de contraste.

- Lotes de control. 5.000 m², o fracción no inferior a 500 m² de baldosas que formen parte de una misma partida homogénea.

- Morteros:

- Identificación:

- Mortero: tipo. Dosificación.

- Cemento: tipo, clase y categoría.

- Agua: fuente de suministro.

- Cales: tipo. Clase.

- Arenas (áridos): tipo. Tamaño máximo.

- Distintivos:

- Mortero: Documento de Idoneidad Técnica o bien otros sistemas de certificación de la calidad del fabricante.

- Cemento: Marca AENOR u Homologación del Ministerio de Fomento.

- Arenas: Marca AENOR u Homologación por el Ministerio de Fomento.

- Ensayos:

- Mortero: resistencia a compresión y consistencia con Cono de Abrams.

- Cemento: resistencia a compresión. Tiempos de fraguado. Expansión por agujas de Le Chatelier. Pérdida al fuego. Residuo insoluble. Trióxido de azufre. Cloruros Cl. Sulfuros. Óxido de aluminio. Puzolanidad.

- Agua: exponente de hidrógeno pH, sustancias disueltas, sulfatos SO₃, ión Cloro Cl⁻, hidratos de carbono, sustancias orgánicas solubles en éter.

- Cales: análisis químico de cales en general según RCA-92, finura de molido de cales aéreas y finura de molido, fraguado y estabilidad de volumen de cales hidráulicas.

- Arenas: materia orgánica, granulometría y finos que pasan por el tamiz 0,08.

Los materiales y equipos de origen industrial, deberán cumplir las condiciones funcionales y de calidad que se fijan en las correspondientes normas y disposiciones vigentes relativas a fabricación y control industrial. Cuando el material o equipo llegue a obra con certificado de origen industrial que acredite el cumplimiento de dichas condiciones, normas o disposiciones, su recepción se realizará comprobando, únicamente, sus características aparentes.

El soporte

El forjado soporte del revestimiento cerámico deberá cumplir las siguientes condiciones en cuanto a:

- Flexibilidad: la flecha activa de los forjados no será superior a 10 mm.

- Resistencia mecánica: el forjado deberá soportar sin rotura o daños las cargas de servicio, el peso permanente del revestimiento y las tensiones del sistema de colocación.

- Sensibilidad al agua: los soportes sensibles al agua (madera, aglomerados de madera, etc.), pueden requerir una imprimación impermeabilizante.

- Planeidad: en caso de sistema de colocación en capa fina, tolerancia de defecto no superior a 3 mm con regla de 2 m, o prever una capa de mortero o pasta niveladora como medida adicional. En caso de sistema de colocación en capa gruesa, no será necesaria esta comprobación.

- Rugosidad en caso de soportes muy lisos y poco absorbentes, se aumentará la rugosidad por picado u otros medios. En caso de soportes disgregables se aplicará una imprimación impermeabilizante.

- Impermeabilización: sobre soportes de madera o yeso será conveniente prever una imprimación impermeabilizante.

- Estabilidad dimensional: tiempos de espera desde fabricación: en caso de bases o morteros de cemento, 2-3 semanas y en caso de forjado y solera de hormigón, 6 meses.



- Limpieza: ausencia de polvo, pegotes, aceite o grasas, productos para el desencofrado, etc.
- Humedad: en caso de capa fina, la superficie tendrá una humedad inferior al 3%.
- En algunas superficies como soportes preexistentes en obras de rehabilitación, pueden ser necesarias actuaciones adicionales para comprobar el acabado y estado de la superficie (rugosidad, porosidad, dureza superficial, presencia de zonas huecas, etc.)

Compatibilidad

En soportes deformables o sujetos a movimientos importantes, se usará el material de rejuntado de con mayor deformabilidad (J2), salvo en caso de usos alimentarios, sanitarios o de agresividad química en los que ineludiblemente debe utilizarse el material JR.

Se evitará el contacto del embaldosado con otros elementos tales como paredes, pilares exentos y elevaciones de nivel mediante la disposición de juntas perimetrales de ancho mayor de 5 mm.

En caso de embaldosado tomado con capa fina sobre madera o revestimiento cerámico existente, se aplicará previamente una imprimación como puente de adherencia, salvo que el adhesivo a utilizar sea C2 de dos componentes, o R.

En caso de embaldosado tomado con capa fina sobre revestimiento existente de terrazo o piedra natural, se tratará éste con agua acidulada para abrir la porosidad de la baldosa preexistente.

En pavimentos que deban soportar agresiones químicas, el material de rejuntado debe ser de resinas de reacción de tipo epoxi.

14.2. De la ejecución.

Preparación.

Aplicación, en su caso, de base de mortero de cemento.

Disposición de capa de desolidarización, caso de estar prevista en proyecto.

Aplicación, en su caso, de imprimación

Fases de ejecución

La puesta en obra de los revestimientos cerámicos deberá llevarse a cabo por profesionales especialistas con la supervisión de la dirección facultativa de las obras.

La colocación debe efectuarse en unas condiciones climáticas normales (5 °C a 30 °C), procurando evitar el soleado directo y las corrientes de aire.

La separación mínima entre baldosas será de 1,50 mm; separaciones menores no permiten la buena penetración del material de rejuntado y no impiden el contacto entre baldosas. En caso de soportes deformables, la baldosa se colocará con junta, esto es la separación entre baldosas será mayor o igual a 3 mm.

Se respetarán las juntas estructurales con un sellado elástico, preferentemente con junta prefabricada con elementos metálicos inoxidables de fijación y fuelle elástico de neopreno y se preverán juntas de dilatación que se sellarán con silicona, su anchura será entre 1,50 y 3 mm. el sellado de juntas se realizará con un material elástico en una profundidad mitad o igual a su espesor y con el empleo de un fondo de junta compresible que alcanzará el soporte o la capa separadora.

Los taladros que se realicen en las piezas para el paso de tuberías, tendrán un diámetro de 1 cm mayor que el diámetro de estas. Siempre que sea posible los cortes se realizarán en los extremos de los paramentos.

Acabados

Limpieza final, y en su caso medidas de protección: los restos de cemento en forma de película o pequeñas acumulaciones se limpiarán con una solución ácida diluida, como vinagre comercial o productos comerciales específicos.

Se debe tener cuidado al elegir el agente de limpieza; se comprobará previamente para evitar daños, por altas concentraciones o la inclusión de partículas abrasivas.

Nunca debe efectuarse la limpieza ácida sobre revestimientos recién colocados porque reaccionaría con el cemento no fraguado. Aclarar con agua inmediatamente para eliminar los restos del producto.

En caso de revestimientos porosos es habitual aplicar tratamientos superficiales de impermeabilización con líquidos hidrófugos y ceras para mejorar su comportamiento frente a las manchas y evitar la aparición de eflorescencias procedentes del mortero de cemento.

Control y aceptación

Controles durante la ejecución: puntos de observación.

Unidad y frecuencia de inspección: exteriores, dos cada 200 m2. Interiores, dos cada 4 viviendas o equivalente.

- De la preparación:

- En caso de aplicar base de mortero de cemento: dosificación, consistencia y planeidad final.

- En caso de capa fina: desviación máxima medida con regla de 2 m: 3 mm.

- En caso de aplicar imprimación: idoneidad de la imprimación y modo de aplicación.

- Comprobación de los materiales y colocación del embaldosado:

- En caso de recibir las baldosas con mortero de cemento (capa gruesa): las baldosas se han humedecido por inmersión en agua y antes de la colocación de las baldosas se ha espolvoreado cemento sobre el mortero fresco extendido. Regleado y nivelación del mortero fresco extendido.

- En caso de recibir las baldosas con adhesivo (capa fina): aplicación según instrucciones del fabricante. Espesor, extensión y peinado con llana dentada.

Las baldosas se colocan antes de que se forme una película sobre la superficie del adhesivo.

- En caso de colocación por doble encolado, se comprobará que se utiliza esta técnica para baldosas de lados mayores de 35 cm o superficie mayor de 1.225 m2.

- En los dos casos, levantando al azar una baldosa, el reverso no presenta huecos.

- Juntas de movimiento:

- Estructurales: no se cubren y se utiliza un material de sellado adecuado.

- Perimetrales y de partición: disposición, no se cubren de adhesivo y se utiliza un material adecuado para su relleno (ancho $< \phi = 5$ mm).

- Juntas de colocación: rellenar a las 24 horas del embaldosado. Eliminación y limpieza del material sobrante.

- Comprobación final:

- Desviación de la planeidad del revestimiento. Entre dos baldosas adyacentes, no debe exceder de 1 mm. La desviación máxima medida con regla de 2 m no debe exceder de 4 mm.

- Alineación de juntas de colocación: diferencia de alineación de juntas, medida con regla de 1 m, no debe exceder de + - 2 mm.

14.3. Medición y abono.

Metro cuadrado de embaldosado realmente ejecutado, incluyendo cortes, rejuntado, eliminación de restos y limpieza.

Los revestimientos de peldaño y los rodapiés, se medirán y valorarán por metro lineal.

14.4. Mantenimiento.

Uso

Se evitarán abrasivos, golpes y punzonamientos que puedan rayar, romper o deteriorar las superficies del suelo.

Evitar contacto con productos que deterioren su superficie, como los ácidos fuertes (sulfumán).

No es conveniente el encharcamiento de agua que, por filtración puede afectar al forjado y las armaduras del mismo, o manifestarse en el techo de la vivienda inferior y afectar a los acabados e instalaciones.

Conservación

Se eliminarán las manchas que puedan penetrar en las piezas, dada su porosidad.

La limpieza se realizará mediante lavado con agua jabonosa y detergentes no abrasivos.

En caso de alicatados de cocinas se realizará con detergentes con amoníaco o bioalcohol.

Se comprobará periódicamente el estado de las piezas de piedra para detectar posibles anomalías, o desperfectos.

Solamente algunos productos porosos no esmaltados (baldosas de barro cocido y baldosín catalán) pueden requerir un tratamiento de impermeabilización superficial, par evitar la retención de manchas y/o aparición de eflorescencias procedentes del mortero de cemento.

La aparición de manchas negras o verduscas en el revestimiento, normalmente se debe a la aparición de hongos por existencia de humedad en el recubrimiento. Para eliminarlo se debe limpiar, lo más pronto posible, con lejía doméstica (comprobar previamente su efecto sobre una baldosa). Se debe identificar y eliminar las causas de la humedad.

Reparación. Reposición

Al concluir la obra es conveniente que el propietario disponga de una reserva de cada tipo de revestimiento, equivalente al 1% del material colocado, para posibles reposiciones.

Las reparaciones del revestimiento o sus materiales componentes, ya sea por deterioro u otras causas, se realizarán con los mismos materiales utilizados en el original.



Cada 2 años se comprobará la existencia o no de erosión mecánica o química, grietas y fisuras, desprendimientos, humedades capilares o accidentales.

En caso de desprendimiento de las piezas se comprobará el estado del mortero.

Se inspeccionará el estado de las juntas de dilatación, reponiendo en su caso el material de sellado.

Artículo 15. Carpintería de madera.

Puertas y ventanas compuestas de hoja/s plegables, abatible/s o corredera/s, realizadas con perfiles de madera. Recibidas con cerco sobre el cerramiento. Incluirán todos los junquillos cuando sean acristaladas, patillas de fijación, tornillos, burletes de goma, accesorios, así como los herrajes de cierre y de colgar necesarios.

15.1 De los componentes

Productos constituyentes

- Cerco, en los casos que se incluye, este podrá ser de perfil tubular conformado en frío de acero galvanizado, o de madera.

- Perfiles de madera.

La madera utilizada en los perfiles será de peso específico no inferior a 450 kg/m³ y un contenido de humedad no mayor del 15% ni menor del 12% y no mayor del 10% cuando sea maciza. Deberá ir protegida exteriormente con pintura, lacado o barniz.

- Accesorios para el montaje de los perfiles: escuadras, tornillos, patillas de fijación, etc.; y burletes de goma, cepillos, además de todos accesorios y herrajes necesarios. Juntas perimetrales. Cepillos en caso de correderas.

Control y aceptación

Los materiales y equipos de origen industrial deberán cumplir las condiciones funcionales y de calidad que se fijan en las correspondientes normas y disposiciones vigentes relativas a fabricación y control industrial. Cuando el material o el equipo llegue a obra con Certificado de Origen Industrial que acredite el cumplimiento de dichas condiciones, normas o disposiciones, se recepción se realizará comprobando, únicamente, sus características aparentes.

El suministrador acreditará la vigencia de la Certificación de Conformidad de los perfiles con los requisitos reglamentarios.

Distintivo de calidad AITIM (puertas exteriores).

Los tableros de madera listonados y los de madera contrachapados cumplirán con las normas UNE correspondientes.

En el albarán, y en su caso, en el empaquetado deberá figurar el nombre del fabricante o marca comercial del producto, clase de producto, dimensiones y espesores.

Los perfiles no presentarán alabeos, ataques de hongos o insectos, fendas ni abolladuras y sus ejes serán rectilíneos. Se prestará especial cuidado con las dimensiones y características de los nudos y los defectos aparentes de los perfiles.

Las uniones entre perfiles se harán por medio de ensambles que aseguren su rigidez, quedando encoladas en todo su perímetro de contacto.

Los ejes de los perfiles se encontrarán en un mismo plano, y sus encuentros formarán ángulo recto.

En puertas al exterior, la cámara o canales que recogen el agua de condensación tendrá las dimensiones adecuadas. Y los orificios de desagüe serán al menos 3 por m.

Ensayos sobre perfiles (según las normas UNE):

- Las dimensiones e inercia (pudiendo seguir las condiciones fijadas en NTE-FCM).

- Humedad, nudos, fendas y abolladuras, peso específico y dureza.

Ensayos sobre puertas (según las normas UNE):

- Medidas y tolerancias.

- Resistencia a la acción de la humedad variable.

- Medidas de alabeo de la puerta.

- Penetración dinámica y resistencia al choque.

- Resistencia del extremo inferior de la puerta a la inmersión y arranque de tornillos.

- Exposición de las dos caras a humedad diferente (puertas expuestas a humedad o exteriores).

Los materiales y equipos de origen industrial, deberán cumplir las condiciones funcionales y de calidad que se fijan en las correspondientes normas y disposiciones vigentes relativas a fabricación y control industrial. Cuando el material o equipo llegue a obra con certificado de origen industrial que acredite el cumplimiento de dichas condiciones, normas o disposiciones, su recepción se realizará comprobando, únicamente, sus características aparentes.

El soporte

La fábrica que reciba la carpintería deberá estar terminada, a falta de revestimientos. El cerco deberá estar colocado y aplomado.

15.2 De la ejecución

Preparación

El almacenamiento en obra será en un lugar protegido de lluvias y focos húmedos, en zonas alejadas de posibles impactos. No estarán en contacto con el terreno.

Antes de su colocación hay que asegurarse de que la carpintería conserva su protección, igual que llegó a la obra.

Se comprobará el replanteo y dimensiones del hueco y del cerco.

Fases de ejecución

Repaso general de la carpintería: ajuste de herrajes, nivelación de hojas, etc.

Se realizarán los ajustes necesarios para mantener las tolerancias del producto y del recibido.

Fijación de la carpintería al precerco, o recibido de las patillas de la puerta a la fábrica, con mortero de cemento.

Los mecanismos de cierre y maniobra serán de funcionamiento suave y continuo.

Se podrán tener en cuenta las especificaciones de la norma NTE-FCP/74.

Acabados

La carpintería quedará aplomada. Se limpiará para recibir el acristalamiento, si lo hubiere.

Una vez colocadas se sellarán las juntas de la carpintería con la fachada en todo su perímetro exterior. La junta será continua y uniforme, y se aplicará sobre superficies limpias y secas. Así se asegura la estanquidad al aire y al agua.

El acristalamiento podrá ajustarse a lo dispuesto en NTE-FVP. Fachadas. Vidrios. Planos.

Cuando existan persianas, guías y hueco de alojamiento, podrán atenderse las especificaciones fijadas en NTE-FDP. Fachadas. Defensas. Persianas.

Control y aceptación

Los materiales que no se ajusten a lo especificado deberán ser retirados o, en su caso, demolida o reparada la parte de obra afectada.

Se realizará la apertura y cierre de todas las puertas practicables de la carpintería.

- Controles durante la ejecución: puntos de observación.

Unidad y frecuencia de inspección: cada 50 unidades.

- Fijaciones laterales deficientes.

- Holgura de la hoja a cerco no mayor de 3 mm.

- Junta de sellado continua.

- Protección y del sellado perimetral.

- Holgura con el pavimento.

- Número, fijación y colocación de los herrajes.

- Se permitirá un desplome máximo de 6 mm fuera de la vertical y una flecha máxima del cerco de 6mm y en algunos casos ésta deberá estar enrasada con el paramento.

Conservación hasta la recepción de las obras

Se conservará la protección de la carpintería hasta el revestimiento de la fábrica y la colocación del acristalamiento.

No se apoyarán pescantes de sujeción de andamios, poleas para elevar cargas, mecanismos para limpieza exterior u otros objetos que puedan dañarla.

15.3 Medición y abono

Metro cuadrado de carpintería o superficie del hueco a cerrar, totalmente terminada, incluyendo los herrajes de cierre y de colgar, con todos los accesorios necesarios; así como colocación, sellado, protección durante las obras y limpieza final. No se incluyen persianas o todos, pintura, lacado o barniz, ni acristalamientos.

Totalmente terminada, incluyendo los herrajes de cierre y de colgar, con todos los accesorios necesarios; así como colocación, sellado, protección durante las obras, pintura, lacado o barniz y limpieza final. No se incluyen persianas o todos, ni acristalamientos.

15.4 Mantenimiento.

Uso



No se modificará la carpintería, ni se colocarán acondicionadores de aire sujetos a la misma, sin que previamente se aprueben estas operaciones por técnico competente.

Conservación

Cada 5 años, o antes si se apreciara falta de estanquidad, roturas o mal funcionamiento, se inspeccionará la carpintería. Se repararán los defectos que puedan aparecer en ella.

Periódicamente se limpiará la suciedad y residuos de polución con trapo húmedo.

Cada 5 años se reparará la protección de las carpinterías pintadas, y cada 2 años la protección de las carpinterías que vayan vistas.

Reparación. Reposición

En caso de rotura o pérdida de estanquidad de perfiles, deberán reintegrarse las condiciones iniciales o procederse a la sustitución de los elementos afectados.

Artículo 16. Carpintería metálica.

Ventanas y puertas compuestas de hoja/s fija/s, abatible/s, corredera/s, plegables, oscilobatiente/s o pivotante/s, realizadas con perfiles de aluminio, con protección de anodizado o lacado. Recibidas sobre el cerramiento o en ocasiones fijadas sobre precerco. Incluirán todos los junquillos, patillas de fijación, chapas, tornillos, burletes de goma, accesorios, así como los herrajes de cierre y de colgar necesarios.

16.1 De los componentes.

Productos constituyentes

Precerco, en los casos que se incluye, este podrá ser de perfil tubular conformado en frío de acero galvanizado, o de madera.

Perfiles y chapas de aleación de aluminio con protección anódica de espesor variable, en función de las condiciones ambientales en que se vayan a colocar:

- 15 micras, exposición normal y buena limpieza.
- 20 micras, en interiores con rozamiento.
- 25 micras, en atmósferas marina o industrial agresiva.

El espesor mínimo de pared en los perfiles es 1,5 mm, En el caso de perfiles vierteaguas 0,5 mm y en el de junquillos 1 mm.

Accesorios para el montaje de los perfiles: escuadras, tornillos, patillas de fijación, etc.; y burletes de goma, cepillos, además de todos accesorios y herrajes necesarios. Juntas perimetrales. Cepillos en caso de correderas.

Control y aceptación

El nombre del fabricante o marca comercial del producto.

Ensayos (según normas UNE):

- Medidas y tolerancias. (Inercia del perfil).
- Espesor del recubrimiento anódico.
- Calidad del sellado del recubrimiento anódico.

El suministrador acreditará la vigencia de la Certificación de Conformidad de los perfiles con los requisitos reglamentarios.

Inercia de los perfiles (podrá atenderse a lo especificado en la norma NTE-FCL).

Marca de Calidad EWAA/EURAS de película anódica.

Distintivo de calidad (Sello INCE).

Los perfiles y chapas serán de color uniforme y no presentarán alabeos, fisuras, ni deformaciones y sus ejes serán rectilíneos.

Las uniones entre perfiles se harán por medio de soldadura o vulcanizado, o escuadras interiores, unidas a los perfiles por tornillos, remaches o ensamble a presión.

Los ejes de los perfiles se encontrarán en un mismo plano, y sus encuentros formarán ángulo recto.

La cámara o canales que recogen el agua de condensación tendrá las dimensiones adecuadas. Y los orificios de desagüe serán al menos 3 por m.

Los materiales y equipos de origen industrial, deberán cumplir las condiciones funcionales y de calidad que se fijan en las correspondientes normas y disposiciones vigentes relativas a fabricación y control industrial. Cuando el material o equipo llegue a obra con certificado de origen industrial que acredite el cumplimiento de dichas condiciones, normas o disposiciones, su recepción se realizará comprobando, únicamente, sus características aparentes.

El soporte

La fábrica que reciba la carpintería deberá estar terminada, a falta de revestimientos. En su caso el precerco deberá estar colocado y aplomado.

Deberá estar dispuesta la lámina impermeabilizante entre antepecho y el vierteaguas de la ventana.

Compatibilidad

Protección del contacto directo con el cemento o la cal, mediante precerco de madera, o si no existe precerco, mediante algún tipo de protección, cuyo espesor será según el certificado del fabricante.

Deberá tenerse especial precaución en la posible formación de puentes galvánicos por la unión de distintos materiales (soportes formados por paneles ligeros, montantes de muros cortina, etc.).

16.2 De la ejecución

Preparación

El almacenamiento en obra será en un lugar protegido de lluvias y focos húmedos, en zonas alejadas de posibles impactos. No estarán en contacto con el terreno.

Antes de su colocación hay que asegurarse de que la carpintería conserva su protección, igual que llegó a la obra.

Se comprobará el replanteo y dimensiones del hueco, o en su caso del precerco.

Fases de ejecución

Repaso general de la carpintería: ajuste de herrajes, nivelación de hojas, etc.

Se realizarán los ajustes necesarios para mantener las tolerancias del producto y del recibido.

Fijación de la carpintería al precerco, o recibido de las patillas de la ventana a la fábrica, con mortero de cemento.

Los mecanismos de cierre y maniobra serán de funcionamiento suave y continuo.

Los herrajes no interrumpirán las juntas perimetrales de los perfiles.

Se podrán tener en cuenta las especificaciones de la norma NTE-FLC/74.

Acabados

La carpintería quedará aplomada. Se retirará la protección después de revestir la fábrica; y se limpiará para recibir el acristalamiento.

Una vez colocadas se sellarán las juntas de la carpintería con la fachada en todo su perímetro exterior. La junta será continua y uniforme, y se aplicará sobre superficies limpias y secas. Así se asegura la estanquidad al aire y al agua.

El acristalamiento de la carpintería podrá ajustarse a lo dispuesto en la norma NTE-FVP. Fachadas. Vidrios. Planos.

Las persianas, guías y hueco de alojamiento podrán seguir las condiciones especificadas en la norma NTE-FDP. Fachadas. Defensas. Persianas.

Control y aceptación

Los materiales que no se ajusten a lo especificado deberán ser retirados o, en su caso, demolida o reparada la parte de obra afectada.

La prueba de servicio, para comprobar su estanquidad, debe consistir en someter los paños más desfavorables a escorrentía durante 8 horas conjuntamente con el resto de la fachada, pudiendo seguir las disposiciones de la norma NTE-FCA.

- Controles durante la ejecución: puntos de observación.

Unidad y frecuencia de inspección: 2 cada 50 unidades.

- Fijaciones laterales: mínimo dos en cada lateral. Empotramiento adecuado.

- Fijación a la caja de persiana o dintel: tres tornillos mínimo.

- Fijación al antepecho: taco expansivo en el centro del perfil (mínimo)

- Comprobación de la protección y del sellado perimetral.

- Se permitirá un desplome máximo de 2 mm por m en la carpintería. Y en algunos casos ésta deberá estar enrasada con el paramento.

- Normativa: ver Anexo de Normativa Técnica.

Conservación hasta la recepción de las obras

Se conservará la protección de la carpintería hasta el revestimiento de la fábrica y la colocación del acristalamiento.

No se apoyarán pescantes de sujeción de andamios, poleas para elevar cargas, mecanismos para limpieza exterior u otros objetos que puedan dañarla.

16.3 Medición y abono

Metro cuadrado de carpintería o superficie del hueco a cerrar, totalmente terminada, incluyendo los herrajes de cierre y de colgar, con todos los accesorios necesarios; así como colocación, sellado, protección durante las obras y limpieza final. No se incluyen persianas o todos, ni acristalamientos.

16.4 Mantenimiento.



Uso

No se modificará la carpintería, ni se colocarán acondicionadores de aire sujetos a la misma, sin que previamente se aprueben estas operaciones por técnico competente.

Conservación

Cada tres años, o antes si se apreciara falta de estanquidad, roturas o mal funcionamiento, se inspeccionará la carpintería. Se repararán los defectos que puedan aparecer en ella.

Todos los años se limpiará la suciedad y residuos de polución, detergente no alcalino y utilizando trapos o esponjas que no rayen la superficie.

Reparación. Reposición

En caso de rotura o pérdida de estanquidad de perfiles, deberán reintegrarse las condiciones iniciales o procederse a la sustitución de los elementos afectados.

Artículo 17. Pintura.

Revestimiento continuo con pinturas y barnices de paramentos y elementos de estructura, carpintería, cerrajería e instalaciones, previa preparación de la superficie o no con imprimación, situados al interior o al exterior, que sirven como elemento decorativo o protector.

17.1 De los componentes.

Productos constituyentes

- Imprimación: servirá de preparación de la superficie a pintar, podrá ser: imprimación para galvanizados y metales no féreos, imprimación anticorrosiva (de efecto barrera o de protección activa), imprimación para madera o tapaporos, imprimación selladora para yeso y cemento, etc.
- Pinturas y barnices: constituirán mano de fondo o de acabado de la superficie a revestir. Estarán compuestos de:
 - Medio de disolución:
 - Agua (es el caso de la pintura al temple, pintura a la cal, pintura al silicato, pintura al cemento, pintura plástica, etc.).
 - Disolvente orgánico (es el caso de la pintura al aceite, pintura al esmalte, pintura martelé, laca nitrocelulósica, pintura de barniz para interiores, pintura de resina vinílica, pinturas bituminosas, barnices, pinturas intumescentes, pinturas ignífugas, pinturas intumescentes, etc.).
 - Aglutinante (colas celulósicas, cal apagada, silicato de sosa, cemento blanco, resinas sintéticas, etc.).
 - Pigmentos.
 - Aditivos en obra: antisiliconas, aceleradores de secado, aditivos que matizan el brillo, disolventes, colorantes, tintes, etc.

Control y aceptación

- Pintura:

- Identificación de la pintura de imprimación y de acabado.
- Distintivos: Marca AENOR.
- Ensayos: determinación del tiempo de secado, viscosidad, poder cubriente, densidad, peso específico, determinación de la materia fija y volátil, resistencia a la inmersión, determinación de adherencia por corte enrejado, plegado, espesor de la pintura sobre material ferromagnético.
- Lotes: cada suministro y tipo.

Los materiales y equipos de origen industrial, deberán cumplir las condiciones funcionales y de calidad que se fijan en las correspondientes normas y disposiciones vigentes relativas a fabricación y control industrial. Cuando el material o equipo llegue a obra con certificado de origen industrial que acredite el cumplimiento de dichas condiciones, normas o disposiciones, su recepción se realizará comprobando, únicamente, sus características aparentes.

El soporte

En caso de ladrillo, cemento y derivados, éstos estarán limpios de polvo y grasa y libres de adherencias o imperfecciones. Las fábricas nuevas deberán tener al menos tres semanas antes de aplicar sobre ellas impermeabilizantes de silicona.

En caso de madera, estará limpia de polvo y grasa. El contenido de humedad de una madera en el momento de pintarse o barnizarse será para exteriores, 14-20 % y para interiores, 8-14 % demasiado húmeda. Se comprobará que la madera que se pinta o barniza tiene el contenido en humedad normal que corresponde al del ambiente en que ha de estar durante su servicio.

En caso de soporte metálico, estará libre de óxidos.

En general, las superficies a recubrir deberán estar secas si se usan pinturas de disolvente orgánico; en caso de pinturas de cemento, el soporte deberá estar humedecido.

Compatibilidad

- En exteriores, y según el tipo de soporte, podrán utilizarse las siguientes pinturas y barnices:
 - Sobre ladrillo, cemento y derivados: pintura a la cal, al silicato, al cemento, plástica, al esmalte y barniz hidrófugo.
 - Sobre madera: pintura al óleo, al esmalte y barnices.
 - Soporte metálico: pintura al esmalte.
- En interiores, y según el tipo de soporte, podrán utilizarse las siguientes pinturas y barnices:
 - Sobre ladrillo: pintura al temple, a la cal y plástica.
 - Sobre yeso o escayola: pintura al temple, plástica y al esmalte.
 - Sobre cemento y derivados: pintura al temple, a la cal, plástica y al esmalte.
 - Sobre madera: pintura plástica, al óleo, al esmalte, laca nitrocelulósica y barniz.
 - Soporte metálico: pintura al esmalte, pintura martelé y laca nitrocelulósica.

17.2 De la ejecución.

Preparación

Estarán recibidos y montados cercos de puertas y ventanas, canalizaciones, instalaciones, bajantes, etc.

Según el tipo de soporte a revestir, se considerará:

- Superficies de yeso, cemento, albañilería y derivados: se eliminarán las eflorescencias salinas y la alcalinidad con un tratamiento químico; asimismo se rascarán las manchas superficiales producidas por moho y se desinfectará con fungicidas. Las manchas de humedades internas que lleven disueltas sales de hierro, se aislarán con productos adecuados. En caso de pintura cemento, se humedecerá totalmente el soporte.
- Superficies de madera: en caso de estar afectada de hongos o insectos se tratará con productos fungicidas, asimismo se sustituirán los nudos mal adheridos por cuñas de madera sana y se sangrarán aquellos que presenten exudado de resina. Se realizará una limpieza general de la superficie y se comprobará el contenido de humedad. Se sellarán los nudos mediante goma laca dada a pincel, asegurándose que haya penetrado en las oquedades de los mismos y se lijarrán las superficies.
- Superficies metálicas: se realizará una limpieza general de la superficie. Si se trata de hierro se realizará un rascado de óxidos mediante cepillo metálico, seguido de una limpieza manual esmerada de la superficie. Se aplicará un producto que desengrase a fondo de la superficie.
- En cualquier caso, se aplicará o no una capa de imprimación tapaporos, selladora, anticorrosiva, etc.

Fases de ejecución

- En general:

La aplicación se realizará según las indicaciones del fabricante y el acabado requerido.

La superficie de aplicación estará nivelada y uniforme.

La temperatura ambiente no será mayor de 28 °C a la sombra ni menor de 12 °C durante la aplicación del revestimiento. El soleamiento no incidirá directamente sobre el plano de aplicación. En tiempo lluvioso se suspenderá la aplicación cuando el paramento no esté protegido.

Se dejarán transcurrir los tiempos de secado especificados por el fabricante. Asimismo se evitarán, en las zonas próximas a los paramentos en periodo de secado, la manipulación y trabajo con elementos que desprendan polvo o dejen partículas en suspensión.

- Pintura al temple: se aplicará una mano de fondo con temple diluido, hasta la impregnación de los poros del ladrillo, yeso o cemento y una mano de acabado.
- Pintura a la cal: se aplicará una mano de fondo con pintura a la cal diluida, hasta la impregnación de los poros del ladrillo o cemento y dos manos de acabado.
- Pintura al silicato: se protegerán las carpinterías y vidrierías dada la especial adherencia de este tipo de pintura y se aplicará una mano de fondo y otra de acabado.
- Pintura al cemento: se preparará en obra y se aplicará en dos capas espaciadas no menos de 24 horas.
- Pintura plástica, acrílica, vinílica: si es sobre ladrillo, yeso o cemento, se aplicará una mano de imprimación selladora y dos manos de acabado; si es sobre madera, se aplicará una mano de imprimación tapaporos, un plastecido de vetas y golpes con posterior lijado y dos manos de acabado. Dentro de este tipo de pinturas también las hay monocapa, con gran poder de cobertura.
- Pintura al aceite: se aplicará una mano de imprimación con brocha y otra de acabado, espaciándolas un tiempo entre 24 y 48 horas.



- Pintura al esmalte: previa imprimación del soporte se aplicará una mano de fondo con la misma pintura diluida en caso de que el soporte sea yeso, cemento o madera, o dos manos de acabado en caso de superficies metálicas.
 - Pintura martelé o esmalte de aspecto martelado: se aplicará una mano de imprimación anticorrosiva y una mano de acabado a pistola.
 - Laca nitrocelulósica: en caso de que el soporte sea madera, se aplicará una mano de imprimación no grasa y en caso de superficies metálicas, una mano de imprimación antioxidante; a continuación, se aplicaran dos manos de acabado a pistola de laca nitrocelulósica.
 - Barniz hidrófugo de silicona: una vez limpio el soporte, se aplicará el número de manos recomendado por el fabricante.
 - Barniz graso o sintético: se dará una mano de fondo con barniz diluido y tras un lijado fino del soporte, se aplicarán dos manos de acabado.
- Acabados**
- Pintura al cemento: se regarán las superficies pintadas dos o tres veces al día unas 12 horas después de su aplicación.
 - Pintura al temple: podrá tener los acabados liso, picado mediante rodillo de picar o goteado mediante proyección a pistola de gotas de temple.
- Control y aceptación**
- Controles durante la ejecución: puntos de observación.
- Unidad y frecuencia de inspección: exteriores, una cada 300 m2. Interiores: una cada 4 viviendas o equivalente..
- Comprobación del soporte:
 - Madera: humedad según exposición (exterior o interior) y nudos.
 - Ladrillo, yeso o cemento: humedad inferior al 7 % y ausencia de polvo, manchas o eflorescencias.
 - Hierro y acero: limpieza de suciedad y óxido.
 - Galvanizado y materiales no férreos: limpieza de suciedad y desengrasado de la superficie.
- Ejecución:**
- Preparación del soporte: imprimación selladora, anticorrosiva, etc.
 - Pintado: número de manos.
 - Comprobación final:
 - Aspecto y color, desconchados, embolsamientos, falta de uniformidad, etc.

17.3 Medición y abono.

Metro cuadrado de superficie de revestimiento continuo con pintura o barniz, incluso preparación del soporte y de la pintura, mano de fondo y mano/s de acabado totalmente terminado, y limpieza final.

17.4 Mantenimiento.

Uso

Se evitará el vertido sobre el revestimiento de agua procedente de limpieza, jardineras, etc., así como la humedad que pudiera afectar las propiedades de la pintura.

En el caso de la pintura a la cal, se evitará la exposición a lluvia batiente.

En cualquier caso, se evitarán en lo posible golpes y rozaduras.

Conservación

El periodo mínimo de revisión del estado de conservación de los distintos revestimientos será función del tipo de soporte, así como su situación de exposición, pudiendo seguir las recomendaciones de la norma NTE-RPP Pinturas.

La limpieza se llevará a cabo según el tipo de pintura:

- Pinturas al temple y a la cal: se eliminará el polvo mediante trapos secos.
- Pinturas plásticas, al esmalte o martelé, lacas nitrocelulósicas, barnices grasos y sintéticos: su limpieza se realizará con esponjas humedecidas en agua jabonosa.

Reparación. Reposición

- Pinturas al temple: previo humedecido del paramento mediante brocha, se rascarán el revestimiento con espátula hasta su eliminación.

- Pinturas a la cal o al silicato: se recurrirá al empleo de cepillos de púas, rasquetas, etc.
- Pinturas plásticas: se conseguirá el reblandecimiento del revestimiento mediante la aplicación de cola vegetal, rascándose a continuación con espátula.
- Pinturas y barnices al aceite o sintéticos: se eliminarán con procedimientos mecánicos (lijado, acuchillado, etc.), quemado con llama, ataque químico o decapantes técnicos.
- Pinturas de lacas nitrocelulósicas: se rascarán con espátula previa aplicación de un disolvente.
- Pintura al cemento: se eliminará la pintura mediante cepillo de púas o rasqueta.
- En cualquier caso, antes de la nueva aplicación del acabado, se dejará el soporte preparado como indica la especificación correspondiente.

Artículo 18. Fontanería.

18.1 Abastecimiento.

Conjunto de conducciones exteriores al edificio, que alimenta de agua al mismo, normalmente a cuenta de una compañía que las mantiene y explota. Comprende desde la toma de un depósito o conducción, hasta el entronque de la llave de paso general del edificio de la acometida.

18.1.1 De los componentes

Productos constituyentes

Genéricamente la instalación contará con:

Tubos y accesorios de la instalación que podrán ser de fundición, polietileno puro...

Llave de paso con o sin desagüe y llave de desagüe.

Válvulas reductoras y ventosas.

Arquetas de acometida y de registro con sus tapas, y tomas de tuberías en carga.

Materiales auxiliares: ladrillos, morteros, hormigones...

En algunos casos la instalación incluirá:

Bocas de incendio en columna.

Otros elementos de extinción (rociadores, columnas húmedas).

Control y aceptación

Según las indicaciones iniciales del pliego sobre el control y la aceptación de los componentes, el control que podrá llegar a realizarse sobre estos, se expone a continuación. Cuando proceda hacer ensayos para la recepción de los productos, según su utilización, estos podrán ser los que se indican, además de la comprobación de la documentación de suministro en todos los casos.

Tubos de acero galvanizado:

- Identificación. Marcado. Diámetros.
- Distintivos: homologación MICT y AENOR
- Ensayos (según normas UNE): aspecto, medidas y tolerancias. Adherencia del recubrimiento galvanizado. Espesor medio y masa del recubrimiento. Uniformidad del recubrimiento.
- Lotes: 1.000 m o fracción por tipo y diámetro.

Tubos de polietileno:

- Identificación. Marcado. Diámetros.
- Distintivos: ANAIP
- Ensayos (según normas UNE): identificación y aspecto. Medidas y tolerancias
- Lotes: 1.000 m o fracción por tipo y diámetro.

El resto de componentes de la instalación deberán recibirse en obra conforme a: la documentación del fabricante, la normativa si la hubiere, especificaciones del proyecto y a las indicaciones de la dirección facultativa durante la ejecución de las obras.

El soporte

El soporte de los tubos de la instalación de abastecimiento de agua serán zanjas (con sus camas de apoyo para las tuberías) de profundidad y anchura variable dependiendo del diámetro del tubo.

Dicho soporte para los tubos se preparará dependiendo del diámetro de las tuberías y del tipo de terreno:

Para tuberías de D < 30 cm, será suficiente una cama de grava, gravilla, arena, o suelo mojado con un espesor mínimo de 15 cm, como asiento de la tubería.



Para tuberías de $D > \phi = 30$ cm, se tendrá en cuenta las características del terreno y el tipo de material:

- En terrenos normales y de roca, se extenderá un lecho de gravilla o piedra machacada, con un tamaño máximo de 25 mm, y mínimo de 5 mm, a todo lo ancho de la zanja, con un espesor de 1/6 del diámetro exterior del tubo y mínimo de 20 cm, actuando la gravilla de dren al que se dará salida en los puntos convenientes.
- En terrenos malos (fangos, rellenos...), se extenderá sobre la solera de la zanja una capa de hormigón pobre, de zahorra, de 150 kg de cemento por m³ de hormigón, y con un espesor de 15 cm.
- En terrenos excepcionalmente malos, (deslizantes, arcillas expandidas con humedad variable, en márgenes de ríos con riesgo de desaparición...) se tratará con disposiciones adecuadas al estudio de cada caso, siendo criterio general procurar evitarlos.

Compatibilidad

El terreno del interior de la zanja deberá estar limpio de residuos y vegetación además de libre de agua.

Para la unión de los distintos tramos de tubos y piezas especiales dentro de las zanjas, se tendrá en cuenta la compatibilidad de materiales y sus tipos de unión, así:

Para tuberías de fundición las piezas especiales serán de fundición y las uniones entre tubos de enchufe y cordón con junta de goma.

Para tuberías de polietileno puro, las piezas especiales serán de polietileno duro o cualquier otro material sancionado por la práctica, y no se admitirán las fabricadas por la unión mediante soldadura o pegamento de diversos elementos, las uniones entre tubos se efectuarán con mordazas a presión.

18.1.2 De la ejecución

Preparación

Las zanjas podrán abrirse manual o mecánicamente, pero en cualquier caso su trazado deberá ser el correcto, alineado en planta y con la rasante uniforme, coincidiendo con su desarrollo en proyecto, y en caso contrario se redefinirá en presencia de la dirección facultativa.

Se excava hasta la línea de rasante siempre que el terreno sea uniforme, y si quedasen al descubierto piedras, cimentaciones, rocas..., se excavará por debajo de la rasante y se rellenará posteriormente con arena. Dichas zanjas se mantendrán libres de agua, residuos y vegetación para proceder a la ejecución de la instalación.

Al marcar los tendidos de la instalación de abastecimiento, se tendrán en cuenta las separaciones mínimas de los conductos con otras instalaciones (medidas entre generatrices interiores de ambas conducciones) y quedando siempre por encima de la red de abastecimiento. En caso de no poder mantener las separaciones mínimas especificadas, se tolerarán separaciones menores siempre que se dispongan protecciones especiales. Siendo dichas instalaciones en horizontal y en vertical respectivamente:

- Alcantarillado: 60 y 50 cm.
- Gas: 50 y 50 cm.
- Electricidad-alta: 30 y 30 cm.
- Electricidad-baja: 20 y 20 cm.
- Telefonía: 30 cm en horizontal y vertical.

Fases de ejecución

Manteniendo la zanja libre de agua, disponiendo en obra de los medios adecuados de bombeo, se colocará la tubería en el lado opuesto de la zanja a aquel en que se depositen los productos de excavación, evitando que el tubo quede apoyado en puntos aislados, y aislado del tráfico.

Preparada la cama de la zanja según las características del tubo y del terreno (como se ha especificado en el apartado de soporte), se bajarán los tubos examinándolos y eliminando aquellos que hayan podido sufrir daños, y limpiando la tierra que se haya podido introducir en ellos.

A continuación se centrarán los tubos, calzándolos para impedir su movimiento.

La zanja se rellenará parcialmente, dejando las juntas descubiertas. Si la junta es flexible, se cuidará en el montaje que los tubos no queden a tope.

Dejando entre ellos la separación fijada por el fabricante.

Cuando se interrumpa la colocación, se taponarán los extremos libres.

Una vez colocadas las uniones-anclajes y las piezas especiales se procederá al relleno total de la zanja con tierra apisonada, en casos normales, y con una capa superior de hormigón en masa para el caso de conducciones reforzadas.

Cuando la pendiente sea superior al 10%, la tubería se colocará en sentido ascendente.

No se colocarán más de 100 m de tubería sin proceder al relleno de la zanja.

En el caso en que la instalación incluya boca de incendio:

- Estarán conectadas a la red mediante una conducción para cada boca, provista en su comienzo de una llave de paso, fácilmente registrable.
- En redes malladas se procurará no conectar distribuidores ciegos, en caso de hacerlo se limitará a una boca por distribuidor.
- En calles con dos conducciones se conectará a ambas.
- Se situarán preferentemente en intersecciones de calles y lugares fácilmente accesibles por los equipos de bomberos.
- La distancia entre bocas de incendio, en una zona determinada, será función del riesgo de incendio en la zona, de su posibilidad de propagación y de los daños posibles a causa del mismo. Como máximo será de 200 m.
- Se podrá prescindir de su colocación en zonas carentes de edificación como parques públicos.

Acabados

Limpieza interior de la red, por sectores, aislando un sector mediante las llaves de paso que la definen, se abrirán las de desagüe y se hará circular el agua, haciéndola entrar sucesivamente por cada uno de los puntos de conexión del sector de la red, mediante la apertura de la llave de paso correspondiente, hasta que salga completamente limpia.

Desinfección de la red por sectores, dejando circular una solución de cloro, aislando cada sector con las llaves de paso y las de desagüe cerradas.

Evacuación del agua clorada mediante apertura de llaves de desagüe y limpieza final circulando nuevamente agua según el primer paso.

Limpieza exterior de la red, limpiando las arquetas y pintando y limpiando todas las piezas alojadas en las mismas.

Control y aceptación

Controles durante la ejecución: puntos de observación.

Para la ejecución de las conducciones enterradas:

Conducciones enterradas:

Unidades y frecuencia de inspección: cada ramal

- Zanjas. Profundidad. Espesor del lecho de apoyo de tubos. Uniones. Pendientes. Compatibilidad del material de relleno.
- Tubos y accesorios. Material, dimensiones y diámetro según especificaciones. Conexión de tubos y arquetas. Sellado. Anclajes.

Arquetas:

Unidades y frecuencia de inspección: cada ramal

- Disposición, material y dimensiones según especificaciones. Tapa de registro.
- Acabado interior. Conexiones a los tubos. Sellado

Acometida:

Unidades y frecuencia de inspección: cada una.

- Verificación de características de acuerdo con el caudal suscrito, presión y consumo.
- La tubería de acometida atraviesa el muro por un orificio con pasatubos rejuntado e impermeabilizado.
- Llave de registro.

Pruebas de servicio:

Prueba hidráulica de las conducciones:

Unidades y frecuencia de inspección: uno por instalación.

- Prueba de presión
- Prueba de estanquidad
- Comprobación de la red bajo la presión estática máxima.
- Circulación del agua en la red mediante la apertura de las llaves de desagüe.
- Caudal y presión residual en las bocas de incendio.

Conservación hasta la recepción de las obras

Una vez realizada la puesta en servicio de la instalación, se cerrarán las llaves de paso y se abrirán las de desagüe hasta la finalización de las obras.

También se tapan las arquetas para evitar su manipulación y la caída de materiales y objetos en ellas.

18.1.3 Medición y abono

Se medirá y valorará por metro lineal de tubería, incluso parte proporcional de juntas y complementos, completamente instalada y comprobada; por metro cúbico la cama de tuberías, el nivelado, relleno y compactado, completamente acabado; y por unidad la acometida de agua.



18.1.4 Mantenimiento.

Conservación

Cada 2 años se efectuará un examen de la red para detectar y eliminar las posibles fugas, se realizará por sectores.

A los 15 años de la primera instalación, se procederá a la limpieza de los sedimentos e incrustaciones producidos en el interior de las conducciones, certificando la inocuidad de los productos químicos empleados para la salud pública.

Cada 5 años a partir de la primera limpieza se limpiará la red nuevamente.

Reparación. Reposición

En el caso de que se haya que realizar cualquier reparación, se vaciará y se aislará el sector en el que se encuentre la avería, procediendo a cerrar todas las llaves de paso y abriendo las llaves de desagüe. Cuando se haya realizado la reparación se procederá a la limpieza y desinfección del sector.

Durante los procesos de conservación de la red se deberán disponer de unidades de repuesto, de llaves de paso, ventosas..., de cada uno de los diámetros existentes en la red, que permitan la sustitución temporal de las piezas que necesiten reparación en el taller.

Será necesario un estudio, realizado por técnico competente, siempre que se produzcan las siguientes modificaciones en la instalación:

- Incremento en el consumo sobre el previsto en cálculo en más de un 10%.
- Variación de la presión en la toma.
- Disminución del caudal de alimentación superior al 10% del necesario previsto en cálculo.

18.2 Agua fría y caliente.

Instalación de agua fría y caliente en red de suministro y distribución interior de edificios, desde la toma de la red interior hasta las griferías, ambos inclusive.

18.2.1 De los componentes

Productos constituyentes

Agua fría:

Genéricamente la instalación contará con:

Acometida.

Contador general y/o contadores divisionarios.

Tubos y accesorios de la instalación interior general y particular. El material utilizado podrá ser cobre, acero galvanizado, polietileno

Llaves: llaves de toma, de registro y de paso.

Grifería.

En algunos casos la instalación incluirá:

Válvulas: válvulas de retención, válvulas flotador

Otros componentes: Antiarriete, depósito acumulador, grupo de presión, descalcificadores, desionizadores.

Agua caliente:

Genéricamente la instalación contará con:

Tubos y accesorios que podrán ser de polietileno reticulado, polipropileno, polibutileno, acero inoxidable

Llaves y grifería.

Aislamiento.

Sistema de producción de agua caliente, como calentadores, calderas, placas

En algunos casos la instalación incluirá:

Válvulas: válvulas de seguridad, antirretorno, de retención, válvulas de compuerta, de bola...

Otros componentes: dilatador y compensador de dilatación, vaso de expansión cerrado, acumuladores de A.C.S, calentadores, intercambiadores de placas, bomba aceleradora

Control y aceptación

Según las indicaciones iniciales del pliego sobre el control y la aceptación de los componentes, el control que podrá llegar a realizarse sobre estos, se expone a continuación. Cuando proceda hacer ensayos para la recepción de los productos, según su utilización, estos podrán ser los que se indican, además de la comprobación de la documentación de suministro en todos los casos.

Tubos de acero galvanizado:

- Identificación, marcado y diámetros.
- Distintivos: homologación MICT
- Ensayos (según normas UNE): Aspecto, medidas y tolerancias. Adherencia del recubrimiento galvanizado. Espesor medio y masa del recubrimiento. Uniformidad del recubrimiento.

- Lotes: 1.000 m o fracción por tipo y diámetro.

Tubos de cobre:

- Identificación, marcado y diámetros.
- Distintivos: marca AENOR.
- Ensayos (según normas UNE): identificación. Medidas y tolerancias. Ensayo de tracción.

- Lotes: 1.000 m o fracción por tipo y diámetro.

Tubos de polietileno:

- Identificación, marcado y diámetros.
- Distintivos: ANAIP
- Ensayos (según normas UNE): identificación y aspecto. Medidas y tolerancias.

- Lotes: 1.000 m o fracción por tipo y diámetro.

Griferías:

- Identificación, marcado y diámetros.
- Distintivos: Marca AENOR. Homologación MICT.
- Ensayos (según normas UNE): consultar a laboratorio.

- Lotes: cada 4 viviendas o equivalente.

Deposito hidroneumático:

- Distintivos: homologación MICT.

El resto de componentes de la instalación deberán recibirse en obra conforme a: la documentación del fabricante, la normativa si la hubiere, especificaciones del proyecto y a las indicaciones de la dirección facultativa durante la ejecución de las obras.

El soporte

El soporte serán los paramentos horizontales y verticales, donde la instalación podrá ser vista o estar empotrada.

En el caso de instalación vista, los tramos horizontales, pasarán preferentemente cerca del forjado o pavimento y las verticales se fijarán con tacos y/o tornillos a los paramentos verticales, con una separación máxima entre ellos de 2,00 m.

Para la instalación empotrada, en tramos horizontales irá bajo el solado o por el forjado, evitando atravesar elementos estructurales; en tramos verticales, discurrirán a través de rozas practicadas en los paramentos, que tendrán una profundidad máxima de un canuto cuando se trate de ladrillo hueco, y el ancho no será mayor a dos veces su profundidad. Las rozas se realizarán preferentemente en las tres hiladas superiores. Si no es así, tendrá una longitud máxima de 1 m. Cuando se practique rozas por las dos caras del tabique, la distancia entre rozas paralelas, será de 50 cm. La separación de las rozas a cercos y premarcos será como mínimo de 20 cm.

Cuando se deba atravesar un elemento estructural u obras de albañilería se hará a través de pasamuros.

Compatibilidad

Se interpondrá entre los elementos de fijación y las tuberías un anillo elástico y en ningún caso se soldarán al tubo.

Para la fijación de los tubos, se evitará la utilización de acero galvanizado/mortero de cal (no muy recomendado) y de acero galvanizado/yeso (incompatible)

Los collares de fijación para instalación vista serán de acero galvanizado para las tuberías de acero y de latón o cobre para las de cobre. Si se emplean collares de acero, se aislará el tubo rodeándolo de cinta adhesiva para evitar los pares electrofíticos.



Se evitará utilizar materiales diferentes en una misma instalación, y si se hace se aislarán eléctricamente de manera que no se produzca corrosión, pares galvánicos... (por incompatibilidad de materiales: acero galvanizado/cobre)

En las instalaciones mixtas cobre/acero galvanizado, se procurará que el acero vaya primero en el sentido de circulación del agua evitando la precipitación de iones de cobre sobre el acero, formando cobre de cementación, disolviendo el acero y perforando el tubo.

18.2.2 De la ejecución

Preparación

Se comprobará que todos los elementos de la instalación de agua fría y caliente, coinciden con su desarrollo en proyecto, y en caso contrario se redefinirá en presencia de la dirección facultativa. Se marcará por Instalador autorizado y en presencia de la dirección facultativa los diversos componentes de la instalación.

Al marcar los tendidos de la instalación, se tendrá en cuenta la separación mínima de 30 cm entre la instalación de fontanería y cualquier otro tendido (eléctrico, telefónico). Al igual que evitar que los conductos de agua fría no se vean afectados por focos de calor, y si discurren paralelos a los de agua caliente, situarlos por debajo de estos y a una distancia mínima de 4 cm.

Fases de ejecución

El ramal de acometida, con su llave de toma colocada sobre la tubería de red de distribución, será único, derivándose a partir del tubo de alimentación los distribuidores necesarios, según el esquema de montaje. Dicha acometida deberá estar en una cámara impermeabilizada de fácil acceso, y disponer además de la llave de toma, de una llave de registro, situada en la acometida a la vía pública, y una llave de paso en la unión de la acometida con el tubo de alimentación.

En la instalación interior general, los tubos quedarán visibles en todo su recorrido, si no es posible, quedará enterrado, en una canalización de obra de fábrica rellena de arena, disponiendo de registro en sus extremos.

El contador general se situará lo más próximo a la llave de paso, en un armario conjuntamente con la llave de paso, la llave de contador y válvula de retención. En casos excepcionales se situará en una cámara bajo el nivel del suelo. Los contadores divisionarios se situarán en un armario o cuarto en planta baja, con ventilación, iluminación eléctrica, desagüe a la red de alcantarillado y seguridad para su uso.

Cada montante dispondrá de llave de paso con/sin grifo de vaciado. Las derivaciones particulares, partirán de dicho montante, junto al techo, y en todo caso, a un nivel superior al de cualquier aparato, manteniendo horizontal este nivel. De esta derivación partirán las tuberías de recorrido vertical a los aparatos.

La holgura entre tuberías y de estas con los paramentos no será inferior a 3 cm. En la instalación de agua caliente, las tuberías estarán diseñadas de forma que la pérdida de carga en tramos rectos sea inferior a 40 milicalorías por minuto sin sobrepasar 2 m/s en tuberías enterradas o galerías. Se aislará la tubería con coquillas de espumas elastoméricas en los casos que proceda, y se instalarán de forma que se permita su libre dilatación con fijaciones elásticas.

Las tuberías de la instalación procurarán seguir un trazado de aspecto limpio y ordenado por zonas accesibles para facilitar su reparación y mantenimiento, dispuestas de forma paralela o a escuadra con los elementos estructurales del edificio o con tres ejes perpendiculares entre si, que permita así evitar puntos de acumulación de aire.

La colocación de la red de distribución de A:C:S se hará siempre con pendientes que eviten la formación de bolsas de aire.

Para todos los conductos se realizarán las rozas cuando sean empotrados para posteriormente fijar los tubos con pastas de cemento o yeso, o se sujetarán y fijarán los conductos vistos, todo ello de forma que se garantice un nivel de aislamiento al ruido de 35 dBA.

Una vez realizada toda la instalación se interconectarán hidráulica y eléctricamente todos los elementos que la forman, y se montarán los elementos de control, regulación y accesorios.

En el caso de existencia de grupo de elevación, el equipo de presión se situará en planta sótano o baja, y su recipiente auxiliar tendrá un volumen tal que no produzca paradas y puestas en marcha demasiado frecuentes.

Las instalaciones que dispongan de descalcificadores tendrán un dispositivo aprobado por el Ministerio de Industria, que evite el retorno. Y si se instala un calentador, tomar precauciones para evitar sobrepresiones.

Acabados

Una vez terminada la ejecución, las redes de distribución deben ser limpiadas internamente antes de realizar las pruebas de servicio, para eliminar polvo, cascarrillas, aceites y cualquier otro elemento extraño. Posteriormente se hará pasar una solución acuosa con producto detergente y dispersantes orgánicos compatibles con los materiales empleados en el circuito. Posteriormente se enjuagará con agua procedente del dispositivo de alimentación.

En el caso de A.C.S se medirá el pH del agua, repitiendo la operación de limpieza y enjuague hasta que este sea mayor de 7.5.

Control y aceptación

Controles durante la ejecución: puntos de observación.

Instalación general del edificio.

Acometida:

Unidad y frecuencia de inspección: cada elemento.

- Llave de paso, alojada en cámara impermeabilizada en el interior del edificio.
- Contador general y llave general en el interior del edificio, alojados en cámara de impermeabilización y con desagüe.

Tubo de alimentación y grupo de presión:

Unidad y frecuencia de inspección: cada elemento.

- Tubo de igual diámetro que el de la acometida, a ser posible aéreo.
- Grupo de presión de marca y modelo especificado y depósito hidroneumático homologado por el Ministerio de Industria.
- Equipo de bombeo, marca, modelo caudal presión y potencia especificados. Llevará válvula de asiento a la salida del equipo y válvula de aislamiento en la aspiración. Se atenderá específicamente a la fijación, que impida la transmisión de esfuerzos a la red y vibraciones.

Batería de contadores divisionarios:

Unidad y frecuencia de inspección: cada elemento.

- Batería para contadores divisionarios: tipo conforme a Norma Básica de instalaciones de agua.
- Local o armario de alojamiento, impermeabilizado y con sumidero sifónico.
- Estará separado de otras centralizaciones de contadores (gas, electricidad)

Instalación particular del edificio.

Montantes:

Unidad y frecuencia de inspección: cada 4 viviendas o equivalente.

- Grifos para vaciado de columnas, cuando se hayan previsto.
- En caso de instalación de antiarrietes, estarán colocados en extremos de montantes y llevarán asociada llave de corte.
- Diámetro y material especificados (montantes).
- Pasatubos en muros y forjados, con holgura suficiente.
- Posición paralela o normal a los elementos estructurales.
- Comprobación de las separaciones entre elementos de apoyo o fijación.

Derivación particular:

Unidad y frecuencia de inspección: cada 4 viviendas o equivalente.

- Canalizaciones a nivel superior de los puntos de consumo.
- Llaves de paso en locales húmedos.
- Distancia a una conducción o cuadro eléctrico mayor o igual a 30 cm.
- Diámetros y materiales especificados.
- Tuberías de acero galvanizado, en el caso de ir empotradas, no estarán en contacto con yeso o mortero mixto.
- Tuberías de cobre, recibida con grapas de latón. La unión con galvanizado mediante manguitos de latón. Protección, en el caso de ir empotradas.
- Prohibición de utilizar las tuberías como puesta a tierra de aparatos eléctricos.

Grifería:

Unidad y frecuencia de inspección: cada 4 viviendas o equivalente.

- Verificación con especificaciones de proyecto.
- Colocación correcta con junta de aprieto.

Calentador individual de agua caliente y distribución de agua caliente:

Unidad y frecuencia de inspección: cada 4 viviendas o equivalente.

- Cumple las especificaciones de proyecto.
- Calentador de gas. Homologado por Industria. Distancias de protección. Conexión a conducto de evacuación de humos. Rejillas de ventilación, en su caso.



- Termo eléctrico. Acumulador. Conexión mediante interruptor de corte bipolar.
- En cuartos de baño, se respetan los volúmenes de prohibición y protección.
- Disposición de llaves de paso en entrada y salida de agua de calentadores o termos.

Pruebas de servicio:

Instalación general del edificio.

Prueba hidráulica de las conducciones.

Unidad y frecuencia de inspección: uno por instalación.

- Prueba de presión.

- Prueba de estanquidad.

- Grupo de presión: verificación del punto de tarado de los presostatos. Nivel de agua/aire en el depósito. Lectura de presiones y verificación de caudales.

Comprobación del funcionamiento de válvulas.

Instalación particular del edificio.

Prueba hidráulica de las conducciones.

Unidad y frecuencia de inspección: uno por instalación.

- Prueba de presión.

- Prueba de estanquidad.

Prueba de funcionamiento:

Unidad y frecuencia de inspección: uno por instalación.

- Simultaneidad de consumo.

- Caudal en el punto más alejado.

Conservación hasta la recepción de las obras

Se colocarán tapones que cierren las salidas de agua de las conducciones hasta la recepción de los aparatos sanitarios y grifería, con el fin de evitar inundaciones.

18.2.3 Medición y abono

Las tuberías y aislamientos se medirán y valorarán por metro lineal de longitud de iguales características, sin descontar los elementos intermedios como válvulas, accesorios, todo ello completamente colocado e incluyendo la parte proporcional de accesorios, manguitos, soportes para tuberías, y la protección en su caso cuando exista para los aislamientos.

El resto de componentes de la instalación se medirán por unidad totalmente colocada y comprobada incluyendo todos los accesorios y conexiones necesarios para su correcto funcionamiento.

18.2.4 Mantenimiento.

Se recomiendan las siguientes condiciones de mantenimiento:

Uso

No se manipulará ni modificará las redes ni se realizarán cambios de materiales.

No se debe dejar la red sin agua.

No se conectarán tomas de tierra a la instalación de fontanería.

No se eliminarán los aislamientos.

Conservación

Cada dos años se revisará completamente la instalación.

Cada cuatro años se realizará una prueba de estanquidad y funcionamiento.

Reparación. Reposición

Cuando se efectúe la revisión completa de la instalación, se repararán todas aquellas tuberías, accesorios y equipos que presenten mal estado o funcionamiento deficiente, todo ello realizado por técnico acreditado, debiendo quedar las posibles modificaciones que se realicen modificadas en planos para la propiedad.

18.3 Aparatos sanitarios

Elementos de servicio de distintas formas, materiales y acabados para la higiene y limpieza. Cuentan con suministro de agua fría y caliente (pliego EIFF) mediante grifería y están conectados a la red de saneamiento (pliego EISS).

18.3.1 De los componentes

Productos constituyentes

Bañeras, platos de ducha, lavabos, inodoros, bidés, vertederos, urinarios colocados de diferentes maneras, e incluidos los sistemas de fijación utilizados para garantizar su estabilidad contra el vuelco, y su resistencia necesaria a cargas estáticas.

Estos a su vez podrán ser de diferentes materiales: porcelana, porcelana vitrificada, acrílicos, fundición, chapa de acero esmaltada...

Control y aceptación

Según las indicaciones iniciales del pliego sobre el control y la aceptación de los componentes, el control que podrá llegar a realizarse sobre estos, se expone a continuación. Cuando proceda hacer ensayos para la recepción de los productos, según su utilización, estos podrán ser los que se indican, además de la comprobación de la documentación de suministro en todos los casos.

Aparatos sanitarios:

- Identificación. Tipos. Características.

- Verificar con especificaciones de proyecto, y la no-existencia de manchas, bordes desportillados, falta de esmalte, ni otros defectos en las superficies lisas, verificar un color uniforme y una textura lisa en toda su superficie.

- Comprobar que llevan incorporada la marca del fabricante, y que esta será visible aún después de la colocación del aparato.

- Distintivos: Marca AENOR. Homologación MICT.

- Ensayos: consultar a laboratorio.

El soporte

El soporte en algunos casos será el paramento horizontal, siendo el pavimento terminado para los inodoros, vertederos, bidés y lavabos con pie; y el forjado limpio y nivelado para bañeras y platos de ducha.

El soporte será el paramento vertical ya revestido para el caso de sanitarios suspendidos (inodoro, bidé y lavabo)

El soporte de fregaderos y lavabos encastrados será el propio mueble o meseta.

En todos los casos los aparatos sanitarios irán fijados a dichos soportes sólidamente con las fijaciones suministradas por el fabricante y rejuntados con silicona neutra.

Compatibilidad

No habrá contacto entre el posible material de fundición o planchas de acero de los aparatos sanitarios con yeso.

18.3.2 De la ejecución

Preparación

Se preparará el soporte, y se ejecutarán las instalaciones de agua fría- caliente y saneamiento, como previos a la colocación de los aparatos sanitarios y posterior colocación de griferías.

Se mantendrá la protección o se protegerán los aparatos sanitarios para no dañarlos durante el montaje.

Se comprobará que la colocación y el espacio de todos los aparatos sanitarios coinciden con el proyecto, y se procederá al marcado por Instalador autorizado de dicha ubicación y sus sistemas de sujeción.

Fases de ejecución

Los aparatos sanitarios se fijarán al soporte horizontal o vertical con las fijaciones suministradas por el fabricante, y dichas uniones se sellarán con silicona neutra o pasta selladora, al igual que las juntas de unión con la grifería.

Los aparatos metálicos, tendrán instalada la toma de tierra con cable de cobre desnudo, para la conexión equipotencial eléctrica.

Las válvulas de desagüe se solaparán a los aparatos sanitarios interponiendo doble anillo de caucho o neopreno para asegurar la estanquidad.

Los aparatos sanitarios que se alimentan de la distribución de agua, esta deberá verter libremente a una distancia mínima de 20 mm por encima del borde superior de la cubeta, o del nivel máximo del rebosadero.

Los mecanismos de alimentación de cisternas, que conlleven un tubo de vertido hasta la parte inferior del depósito, deberán incorporar un orificio antisifón u otro dispositivo eficaz antiretorno.



Una vez montados los aparatos sanitarios, se montarán sus griferías y se conectarán con la instalación de fontanería y con la red de saneamiento. Acabados

Todos los aparatos sanitarios quedarán nivelados en ambas direcciones en la posición prevista y fijados solidariamente a sus elementos soporte.

Quedará garantizada la estanquidad de las conexiones, con el conducto de evacuación.

Los grifos quedarán ajustados mediante roscas. (junta de aprieto)

El nivel definitivo de la bañera será en correcto para el alicatado, y la holgura entre revestimiento- bañera no será superior a 1,5 mm, que se sellará con silicona neutra.

Control y aceptación

Puntos de observación durante la ejecución de la obra:

Aparatos sanitarios:

Unidad y frecuencia de inspección: cada 4 viviendas o equivalente.

- Verificación con especificaciones de proyecto.

- Unión correcta con junta de aprieto entre el aparato sanitario y la grifería.

- Fijación de aparatos

Durante la ejecución de se tendrán en cuenta las siguientes tolerancias:

- En bañeras y duchas: horizontalidad 1 mm/m

- En lavabo y fregadero: nivel 10 mm y caída frontal respecto al plano horizontal ≤ 5 mm.

- Inodoros, bidés y vertederos: nivel 10 mm y horizontalidad 2 mm

Conservación hasta la recepción de las obras

Todos los aparatos sanitarios, permanecerán precintados o en su caso se precintarán evitando su utilización y protegiéndolos de materiales agresivos, impactos, humedad y suciedad.

18.3.3 Medición y abono

Se medirá y valorará por unidad de aparato sanitario, completamente terminada su instalación incluidas ayudas de albañilería y fijaciones, y sin incluir grifería ni desagües.

18.3.4 Mantenimiento.

Uso

Las manipulaciones de aparatos sanitarios se realizarán habiendo cerrado las llaves de paso correspondientes.

Evitar el uso de materiales abrasivos, productos de limpieza y de elementos duros y pesados que puedan dañar el material. Atender a las recomendaciones del fabricante para el correcto uso de los diferentes aparatos.

Conservación

El usuario evitará la limpieza con agentes químicos agresivos, y sí con agua y jabones neutros.

Cada 6 meses comprobación visual del estado de las juntas de desagüe y con los tabiques.

Cada 5 años rejuntar las bases de los sanitarios.

Reparación. Reposición

Las reparaciones y reposiciones se deben hacer por técnico cualificado, cambiando las juntas de desagüe cuando se aprecie su deterioro.

En el caso de material esmaltado con aparición de óxido, reponer la superficie afectada para evitar la extensión del daño.

Para materiales sintéticos eliminar los rayados con pulimentos.

Artículo 19. Calefacción.

Instalación de calefacción que se emplea en edificios, para modificar la temperatura de su interior con la finalidad de conseguir el confort deseado.

19.1 De los componentes.

Productos constituyentes

Bloque de generación, formado por caldera (según ITE04.9 del RITE) o bomba de calor.

- Sistemas en función de parámetros como:

- Demanda a combatir por el sistema (calefacción y agua caliente sanitaria).

- Grado de centralización de la instalación (individual y colectiva)

- Sistemas de generación (caldera, bomba de calor y energía solar)

- Tipo de producción de agua caliente sanitaria (con y sin acumulación)

- Según el fluido caloportador (sistema todo agua y sistema todo aire)

- Equipos:

- Calderas

- Bomba de calor (aire-aire o aire-agua)

- Energía solar.

- Otros.

Bloque de transporte:

- Red de transporte formada por tuberías o conductos de aire. (según ITE04.2 y ITE04.4 del RITE)

- Canalizaciones de cobre calorifugado, acero calorifugado,...

- Piezas especiales y accesorios.

Bomba de circulación o ventilador.

Bloque de control:

- Elementos de control como termostatos, válvulas termostáticas.(según ITE04.12 del RITE)

- Termostato situado en los locales.

- Control centralizado por temperatura exterior.

- Control por válvulas termostáticas

- Otros.

Bloque de consumo:

- Unidades terminales como radiadores, convectores.(según ITE04.13 del RITE)

- Accesorios como rejillas o difusores.

En algunos sistemas la instalación contará con bloque de acumulación.

Accesorios de la instalación: (según el RITE)

- Válvulas de compuerta, de esfera, de retención, de seguridad...

- Conductos de evacuación de humos. (según ITE04.5 del RITE)

- Purgadores.

- Vaso de expansión cerrado o abierto.

- Intercambiador de calor.

- Grifo de macho.

- Aislantes térmicos.

Control y aceptación

Se realizará para todos los componentes de la instalación según las indicaciones iniciales del pliego sobre control y aceptación.

Todos los componentes de la instalación deberán recibirse en obra conforme a: la documentación del fabricante, normativa si la hubiere, especificaciones del proyecto y a las indicaciones de la dirección facultativa durante la ejecución de las obras.

El soporte

El soporte serán los paramentos horizontales y verticales, donde la instalación podrá ser vista o estar empotrada.

En el caso de instalación vista, los tramos horizontales, pasarán preferentemente cerca del forjado o pavimento. Los elementos de fijación de las tuberías se colocarán con tacos y tornillos sobre tabiques, con una separación máxima entre ellos de 2,00 m.



Para la instalación empotrada, en tramos horizontales irá bajo el solado (suelo radiante) o suspendida del forjado, evitando atravesar elementos estructurales; en tramos verticales, discurrirán a través de rozas practicadas en los paramentos, que se ejecutarán preferentemente a máquina y una vez guarnecido el tabique. Tendrán una profundidad no mayor de 4 cm cuando sea ladrillo macizo y de 1 canuto para ladrillo hueco, siendo el ancho nunca mayor a dos veces su profundidad. Las rozas se realizarán preferentemente en las tres hiladas superiores. Si no es así, tendrá una longitud máxima de 1 m. Cuando se practique rozas por las dos caras del tabique, la distancia entre rozas paralelas, será de 50 cm. La separación de las rozas a cercos y premarcos será como mínimo de 20 cm. Las conducciones se fijarán a los paramentos o forjados mediante grapas interponiendo entre estas y el tubo un anillo elástico.

Cuando se deba atravesar un elemento estructural u obras de albañilería se hará a través de pasamuros según RITE-ITE 05.2.4.

Compatibilidad

No se utilizarán los conductos metálicos de la instalación como tomas de tierra.

Se interpondrá entre los elementos de fijación y las tuberías un anillo elástico y en ningún caso se soldarán al tubo.

Para la fijación de los tubos, se evitará la utilización de acero/mortero de cal (no muy recomendado) y de acero/yeso (incompatible)

Se evitará utilizar materiales diferentes en una misma instalación, y si se hace se aislarán eléctricamente de manera que no se produzca corrosión, pares galvánicos. (por incompatibilidad de materiales: acero galvanizado/cobre.)

Se evitarán las instalaciones mixtas cobre/acero galvanizado.

El recorrido de las tuberías no debe de atravesar chimeneas ni conductos.

19.2 De la ejecución.

Preparación

El Instalador de climatización coordinará sus trabajos con la empresa constructora y con los instaladores de otras especialidades, tales como electricidad, fontanería, etc., que puedan afectar a su instalación y al montaje final del equipo.

Se comprobará que la situación, el espacio y los recorridos de la instalación coinciden con el proyecto, y en caso contrario se redefinirá por la dirección facultativa, se procederá al marcado por instalador autorizado de todos los componentes de la instalación en presencia de esta. Procediendo a la colocación de la caldera, bombas y vaso de expansión cerrado.

Se replanteará el recorrido de las tuberías, coordinándolas con el resto de instalaciones que puedan tener cruces, paralelismos y encuentros.

Al marcar los tendidos de la instalación, se tendrá en cuenta la separación mínima de 25 cm entre los tubos de la instalación de calefacción y tuberías vecinas. Se deberá evitar la proximidad con cualquier conducto eléctrico.

Antes de su instalación, las tuberías deben reconocerse y limpiarse para eliminar los cuerpos extraños.

Fases de ejecución

Las calderas y bombas de calor se colocarán según recomendaciones del fabricante en bancada o paramento quedando fijada sólidamente. Las conexiones roscadas o embridadas irán selladas con cinta o junta de estanquidad de manera que los tubos no produzcan esfuerzos en las conexiones con la caldera.

Alrededor de la caldera se dejarán espacios libres para facilitar labores de limpieza y mantenimiento.

Se conectará al conducto de evacuación de humos y a la canalización del vaso de expansión si este es abierto.

Los conductos de evacuación de humos se instalarán con módulos rectos de cilindros concéntricos con aislamiento intermedio conectados entre sí con bridas de unión normalizadas.

Se montarán y fijarán las tuberías y conductos ya sean vistas o empotradas en rozas que posteriormente se rellenarán con pasta de yeso.

Las tuberías y conductos serán como mínimo del mismo diámetro que las bocas que les correspondan, y sus uniones en el caso de circuitos hidráulicos se realizará con acoplamientos elásticos.

Cada vez que se interrumpa el montaje se tapan los extremos abiertos.

Las tuberías y conductos se ejecutarán siguiendo líneas paralelas y a escuadra con elementos estructurales y con tres ejes perpendiculares entre sí, buscando un aspecto limpio y ordenado. Se colocarán de forma que dejen un espacio mínimo de 3 cm para colocación posterior del aislamiento térmico y que permitan manipularse y sustituirse sin desmontar el resto. Cuando circulen gases con condensados, tendrán una pendiente de 0,5% para evacuar los mismos.

Las uniones, cambios de dirección y salidas se podrán hacer mediante accesorios soldados o bien con accesorios roscados asegurando la estanquidad de las uniones pintando las roscas con minio y empleando estopas, pastas o cintas. Si no se especifica las reducciones de diámetro serán excéntricas y se colocarán enrasadas con las generatrices de los tubos a unir.

Se colocarán las unidades terminales de consumo (radiadores, convectores.) fijadas sólidamente al paramento y niveladas, con todos sus elementos de control, maniobra, conexión, visibles y accesibles.

Se conectarán todos los elementos de la red de distribución de agua o aire, de la red de distribución de combustible y de la red de evacuación de humos y el montaje de todos los elementos de control y demás accesorios.

Se ejecutará toda la instalación, teniendo en cuenta el cumplimiento de las normativas NBE-CA-88 y DB-SI del CTE.

En el caso de instalación de calefacción por suelo radiante se extenderán las tuberías por debajo del pavimento en forma de serpentin o caracol, siendo el paso entre tubos no superior a 20 cm. El corte de tubos para su unión o conexión se realizará perpendicular al eje y eliminando rebabas. Con accesorios de compresión hay que achaflanar la arista exterior. La distribución de agua se hará a 40-50 °C, alcanzando el suelo una temperatura media de 25-28 °C nunca mayor de 29 °C.

Acabados

Una vez terminada la ejecución, las redes de tuberías deben ser limpiadas internamente antes de realizar las pruebas de servicio, para eliminar polvo, cascarrillas, aceites y cualquier otro elemento extraño. Posteriormente se hará pasar una solución acuosa con producto detergente y dispersantes orgánicos compatibles con los materiales empleados en el circuito. Posteriormente se enjuagará con agua procedente del dispositivo de alimentación.

En el caso de A.C.S se medirá el PH del agua, repitiendo la operación de limpieza y enjuague hasta que este sea mayor de 7.5. (RITE-ITE 06.2).

En el caso de red de distribución de aire, una vez completado el montaje de la misma y de la unidad de tratamiento de aire, pero antes de conectar las unidades terminales y montar los elementos de acabado, se pondrán en marcha los ventiladores hasta que el aire de salida de las aberturas parezca a simple vista no contener polvo. (RITE-ITE-06.2)

Control y aceptación

Controles durante la ejecución: puntos de observación.

Calderas:

Unidad y frecuencia de inspección: uno por cada equipo.

- Instalación de la caldera. Uniones, fijaciones, conexiones y comprobación de la existencia de todos los accesorios de la misma.

Canalizaciones, colocación:

Unidad y frecuencia de inspección: uno cada 30 m.

- Diámetro distinto del especificado.

- Puntos de fijación con tramos menores de 2 m.

- Buscar que los elementos de fijación no estén en contacto directo con el tubo, que no existan tramos de más de 30 m sin lira, y que sus dimensiones correspondan con especificaciones de proyecto.

- Comprobar que las uniones tienen minio o elementos de estanquidad.

En el calorifugado de las tuberías:

Unidad y frecuencia de inspección: uno cada 30 m.

- Comprobar la existencia de pintura protectora.

- Comprobar que el espesor de la coquilla se corresponde al del proyecto.

- Comprobar que a distancia entre tubos y entre tubos y paramento es superior a 20 mm.

Colocación de manguitos pasamuros:

Unidad y frecuencia de inspección: uno cada planta.

- Existencia del mismo y del relleno de masilla. Holgura superior a 10 mm.

Colocación del vaso de expansión:

Unidad y frecuencia de inspección: uno por instalación.

- Fijación. Uniones roscadas con minio o elemento de estanquidad.

Situación y colocación de la válvula de seguridad, grifo de macho, equipo de regulación exterior y ambiental... Uniones roscadas o embridadas con elementos de estanquidad:

Unidad y frecuencia de inspección: uno por instalación.

Situación y colocación del radiador. Fijación al suelo o al paramento. Uniones. Existencia de purgador.



Pruebas de servicio:

Prueba hidrostática de redes de tuberías: (ITE 06.4.1 del RITE)

Unidad y frecuencia de inspección: una por instalación.

- Una vez lleno el circuito de agua, purgado y aislado el vaso de expansión, la bomba y la válvula de seguridad, se someterá antes de instalar los radiadores, a una presión de vez y media la de su servicio, siendo siempre como mínimo de 6 bar, y se comprobará la aparición de fugas.

- Se realizarán pruebas de circulación de agua, poniendo las bombas en marcha, comprobando la limpieza de los filtros y midiendo presiones y, finalmente, se realizará la comprobación de la estanquidad del circuito con el fluido a la temperatura de régimen.

- Posteriormente se comprobará el tarado de todos los elementos de seguridad.

Pruebas de redes de conductos: (ITE 06.4.2 del RITE)

Unidad y frecuencia de inspección: una por instalación.

- Taponando los extremos de la red, antes de que estén instaladas las unidades terminales. Los elementos de taponamiento deben instalarse en el curso del montaje, de tal manera que sirvan, al mismo tiempo, para evitar la entrada en la red de materiales extraños.

Pruebas de libre dilatación: (ITE 06.4.3 del RITE)

Unidad y frecuencia de inspección: una por instalación.

- Las instalaciones equipadas con calderas, se elevarán a la temperatura de tarado de los elementos de seguridad, habiendo anulado previamente la actuación de los aparatos de regulación automática.

- Durante el enfriamiento de la instalación y al finalizar el mismo, se comprobará que no han tenido lugar deformaciones apreciables en ningún elemento o tramo de la tubería y que el sistema de expansión ha funcionado correctamente.

Eficiencia térmica y funcionamiento: (ITE 06.4.5 del RITE)

Unidad y frecuencia de inspección: 3, en última planta, en planta intermedia y en planta baja.

- Se medirá la temperatura en locales similares en planta inferior, intermedia y superior, debiendo ser igual a la estipulada en la documentación técnica del proyecto, con una variación admitida de +/- 2 °C.

- El termómetro para medir la temperatura se colocará a una altura del suelo de 1,5 m y estará como mínimo 10 minutos antes de su lectura, y situado en un soporte en el centro del local.

- La lectura se hará entre tres y cuatro horas después del encendido de la caldera.

- En locales donde dé el sol se hará dos horas después de que deje de dar.

- Cuando haya equipo de regulación, éste se desconectará.

- Se comprobará simultáneamente el funcionamiento de las llaves y accesorios de la instalación.

Conservación hasta la recepción de las obras

Se preservarán todos los componentes de la instalación de materiales agresivos, impactos, humedades y suciedad. Se protegerán convenientemente las roscas.

19.3 Medición y abono.

Las tuberías y conductos se medirán y valorarán por metro lineal de longitud de iguales características, incluso codos, reducciones, piezas especiales de montaje y calorifugados, colocados y probados.

El resto de componentes de la instalación, como calderas, radiadores termostatos, se medirán y valorarán por unidad totalmente colocada y comprobada incluyendo todos los accesorios y conexiones necesarios para su correcto funcionamiento.

19.4 Mantenimiento.

Para mantener las características funcionales de las instalaciones y su seguridad, y conseguir la máxima eficiencia de sus equipos, es preciso realizar las tareas de mantenimiento preventivo y correctivo que se incluyen en ITE 08.1.

Se obliga a realizar tareas de mantenimiento en instalaciones con potencia instalada mayor que 100 kw, la cual deberá ser realizada por el titular de la instalación mediante la contratación de empresas mantenedoras o mantenedores debidamente autorizados.

Uso

La bomba aceleradora se pondrá en marcha previo al encendido de la caldera y se parará después de apagada esta.

Con fuertes heladas, y si la instalación dispone de vaso de expansión abierto, se procederá en los periodos de no funcionamiento a dejar en marcha lenta la caldera, sin apagarla totalmente. Después de una helada, el encendido se hará de forma muy lenta, procurando un deshielo paulatino.

La instalación se mantendrá llena de agua incluso en periodos de no-funcionamiento para evitar la oxidación por entradas de aire.

Se vigilará la llama del quemador (color azulado) y su puesta en marcha, y se comprobará que el circuito de evacuación de humos este libre y expedito.

Se vigilara el nivel de llenado del circuito de calefacción, rellenándolo con la caldera en frío. Avisando a la empresa o instalador cuando rellenarlo sea frecuente por existir posibles fugas.

Las tuberías se someterán a inspección visual para comprobar su aislamiento, las posibles fugas y el estado de los elementos de sujeción.

Purgar los radiadores al principio de cada temporada y después de cualquier reparación. Pintado en frío.

Conservación

Para el caso tratado de potencias menores de 100 Kw, cada año se realizará el mantenimiento de todos los componentes de la instalación siguiendo cuando sea posible el manual de la casa fabricante y pudiéndolas realizar persona competente sin exigirse el carnet de mantenedor.

Cada 4 años se realizarán pruebas de servicio a la instalación.

Reparación. Reposición

Cuando se efectúe la revisión completa de la instalación, se repararán todas aquellas tuberías, accesorios y equipos que presenten mal estado o funcionamiento deficiente, todo ello realizado por técnico acreditado, debiendo quedar las posibles modificaciones que se realicen señaladas en planos para la propiedad.

Artículo 20. Instalación de climatización.

Instalaciones de climatización, que con equipos de acondicionamiento de aire modifican sus características (temperatura, contenido de humedad, movimiento y pureza) con la finalidad de conseguir el confort deseado en los recintos interiores.

Los sistemas de aire acondicionado, dependiendo del tipo de instalación, se clasifican en:

Centralizados

- Todos los componentes se hallan agrupados en una sala de máquinas.

- En las distintas zonas para acondicionar existen unidades terminales de manejo de aire, provistas de baterías de intercambio de calor con el aire a tratar, que reciben el agua enfriada de una central o planta enfriadora.

Unitarios y semi-centralizados:

- Acondicionadores de ventana.

- Unidades autónomas de condensación: por aire, o por agua.

- Unidades tipo consola de condensación: por aire, o por agua.

- Unidades tipo remotas de condensación por aire.

- Unidades autónomas de cubierta de condensación por aire.

La distribución de aire tratado en el recinto puede realizarse por impulsión directa del mismo, desde el equipo si es para un único recinto o canalizándolo a través de conductos provistos de rejillas o aerodifusores en las distintas zonas a acondicionar.

En estos sistemas, a un fluido refrigerante, mediante una serie de dispositivos se le hace absorber calor en un lugar, transportarlo, y cederlo en otro lugar.

20.1 De los componentes.

Productos constituyentes

En general un sistema de refrigeración se puede dividir en cuatro grandes bloques o subsistemas:

Bloque de generación:



Los elementos básicos en cualquier unidad frigorífica de un sistema por absorción son:

- Compresor
- Evaporador
- Condensador
- Sistema de expansión

Bloque de control:

- Controles de flujo. El equipo dispondrá de termostatos de ambiente con mandos independiente de frío, calor y ventilación. (ITE 02.11, ITE 04.12).

Bloque de transporte

- Conductos, y accesorios que podrán ser de chapa metálica o de fibra (ITE 02.9).
- Los de chapa galvanizada. El tipo de acabado interior del conducto impedirá el desprendimiento de fibras y la absorción o formación de esporas o bacterias, y su cara exterior estará provista de revestimiento estanco al aire y al vapor de agua.
- Los de fibras estarán formados por materiales que no propaguen el fuego, ni desprendan gases tóxicos en caso de incendio; además deben tener la suficiente resistencia para soportar los esfuerzos debidos a su peso, al movimiento del aire, a los propios de su manipulación, así como a las vibraciones que puedan producirse como consecuencia de su trabajo.
- Tuberías y accesorios de cobre. (ITE 02.8, ITE 04.2, ITE 05.2). Las tuberías serán lisas y de sección circular, no presentando rugosidades ni rebabas en sus extremos.

Bloque de consumo:

- Unidades terminales: ventiloconvectores (fan-coils), inductores, rejillas, difusores etc.

Otros componentes de la instalación son:

- Filtros, ventiladores, compuertas,...

Control y aceptación

Se realizará para todos los componentes de la instalación según las indicaciones iniciales del pliego sobre control y aceptación.

Todos los componentes de la instalación deberán recibirse en obra conforme a: la documentación del fabricante, normativa si la hubiere, las especificaciones de proyecto y a las indicaciones de la dirección facultativa durante la ejecución de las obras.

En una placa los equipos llevarán indicado: nombre del fabricante, modelo y número de serie, características técnicas y eléctricas, así como carga del fluido refrigerante.

El soporte

El soporte serán los paramentos horizontales y verticales, donde la instalación podrá ser vista o estar empotrada.

En el caso de instalación vista, los tramos horizontales, pasarán preferentemente cerca del forjado o pavimento. Los elementos de fijación de las tuberías se fijarán con tacos y tornillos sobre tabiques, con una separación máxima entre ellos de 2,00 m.

Para la instalación empotrada, en tramos horizontales irá bajo el solado o por el forjado, evitando atravesar elementos estructurales; en tramos verticales, discurrirán a través de rozas practicadas en los paramentos, que se ejecutarán preferentemente a máquina y una vez guarnecido el tabique y tendrán una profundidad no mayor de 4 cm cuando sea ladrillo macizo y de 1 canuto para ladrillo hueco, siendo el ancho nunca mayor a dos veces su profundidad. Las rozas se realizarán preferentemente en las tres hiladas superiores. Cuando se practique rozas por las dos caras del tabique, la distancia entre rozas paralelas, será de 50 cm. La separación de las rozas a cercos y premarcos será como mínimo de 20 cm. Las conducciones se fijarán a los paramentos o forjados mediante grapas interponiendo entre estas y el tubo un anillo elástico.

Cuando se deba atravesar un elemento estructural u obras de albañilería se hará a través de pasamuros según RITE-ITE 05.2.4.

Compatibilidad

No se utilizarán los conductos metálicos de la instalación como tomas de tierra.

Se interpondrá entre los elementos de fijación y las tuberías un anillo elástico y en ningún caso se soldarán al tubo.

Para la fijación de los tubos, se evitará la utilización conjunta de acero con mortero de cal (no muy recomendado) y de acero con yeso (incompatible)

Se evitará utilizar materiales diferentes en una misma instalación, y si se hace se aislarán eléctricamente de manera que no se produzca corrosión, pares galvánicos, (por incompatibilidad de materiales: acero galvanizado con cobre.)

En las instalaciones mixtas cobre/acero galvanizado, se procurará que el acero vaya primero en el sentido de circulación del agua evitando la precipitación de iones de cobre sobre el acero, formando cobre de cementación, disolviendo el acero y perforando el tubo.

El recorrido de las tuberías no debe de atravesar chimeneas ni conductos.

20.2 De la ejecución

Preparación

El Instalador de climatización coordinará sus trabajos con la empresa constructora y con los instaladores de otras especialidades, tales como electricidad, fontanería, etc., que puedan afectar a su instalación y al montaje final del equipo.

Se comprobará que la situación, el espacio y los recorridos de la instalación coinciden con el proyecto, y en caso contrario se redefinirá por la dirección facultativa, procediéndose al marcado por instalador autorizado de todos los componentes en presencia de esta.

Se replanteará el recorrido de las tuberías, coordinándolas con el resto de instalaciones que puedan tener cruces, paralelismos o encuentros.

Al marcar los tendidos de la instalación, se tendrá en cuenta la separación mínima de 25 cm entre las tuberías de la instalación y tuberías vecinas. Y la distancia a cualquier conducto eléctrico será como mínimo de 30 cm, debiendo pasar por debajo de este último.

Fases de ejecución

Tuberías:

a) De agua:

- Las tuberías estarán instaladas de forma que su aspecto sea limpio y ordenado, dispuestas en líneas paralelas o a escuadra con los elementos estructurales del edificio o con tres ejes perpendiculares entre sí. Las tuberías horizontales, en general, deberán estar colocadas lo más próximas al techo o al suelo, dejando siempre espacio suficiente para manipular el aislamiento térmico. La accesibilidad será tal que pueda manipularse o sustituirse una tubería sin tener que desmontar el resto.

- El paso por elementos estructurales se hará con pasamuros y el espacio que quede se llenará con material elástico. La tubería no atravesará chimeneas ni conductos.

- Los dispositivos de sujeción estarán situados de tal manera que aseguren la estabilidad y alineación de la tubería.

Sobre tabiques, los soportes se fijarán con tacos y tornillos. Entre la abrazadera del soporte y el tubo se interpondrá un anillo elástico. No se soldará el soporte al tubo.

- Todas las uniones, cambios de dirección y salidas de ramales se harán únicamente mediante accesorios soldados, si fuese preciso aplicar un elemento roscado, no se roscará al tubo, se utilizará el correspondiente enlace de cono elástico a compresión.

- La bomba se apoyará sobre bancada con elementos antivibratorios, y la tubería en la que va instalada dispondrá de acoplamiento elásticos para no transmitir ningún tipo de vibración ni esfuerzo radial o axial a la bomba. Las tuberías de entrada y salida de agua, quedarán bien sujetas a la enfriadora y su unión con el circuito hidráulico se realizará con acoplamiento elásticos.

b) Para refrigerantes:

- Las tuberías de conexión para líquido y aspiración de refrigerante, se instalarán en obra, utilizando manguitos para su unión.

- Las tuberías serán cortadas exactamente a las dimensiones establecidas a pie de obra y se colocarán en su sitio sin necesidad de forzarlas o deformarlas. Estarán colocadas de forma que puedan contraerse y dilatarse, sin deterioro para sí mismas ni cualquier otro elemento de la instalación.

- Todos los cambios de dirección y uniones se realizarán con accesorios con soldadura incorporada. Todo paso de tubos por forjados y tabiques, llevará una camisa de tubo de plástico o metálico que le permita la libre dilatación.

- Las líneas de aspiración de refrigerante se aislarán por medio de coquillas preformadas de caucho esponjoso tipo Armaflex o equivalente, de 13 mm de espesor, con objeto de evitar condensaciones y el recalentamiento del refrigerante.

Conductos:

- Los conductos se soportarán y fijarán, de tal forma que estén exentos de vibraciones en cualquier condición de funcionamiento. Los elementos de soporte irán protegidos contra la oxidación.

- Preferentemente no se abrirán huecos en los conductos para el alojamiento de rejillas y difusores, hasta que no haya sido realizada la prueba de estanquidad.

- Las uniones entre conductos de chapa galvanizada se harán mediante las correspondientes tiras de unión transversal suministradas con el conducto y se engatillarán, haciendo un pliegue, en cada conducto. Todas las uniones de conductos a los equipos se realizarán mediante juntas de lona u otro material flexible e impermeable. Los traslapes se harán en el sentido del flujo del aire y los bordes y abolladuras se igualarán hasta presentar una superficie lisa, tanto en el interior como en el exterior del conducto de 50 mm de ancho mínimo.



- El soporte del conducto horizontal se empotrará en el forjado y quedará sensiblemente vertical para evitar que transmita esfuerzos horizontales a los conductos.

Rejillas y difusores:

- Todas las rejillas y difusores se instalarán enrasados, nivelados y escuadrados y su montaje impedirá que entren en vibración.
- Los difusores de aire estarán contruidos de aluminio anodizado preferentemente, debiendo generar en sus elementos cónicos, un efecto inductivo que produzca aproximadamente una mezcla del aire de suministro con un 30% de aire del local y estarán dotados de compuertas de regulación de caudal.
- Las rejillas de impulsión estarán contruidas de aluminio anodizado extruído, serán de doble deflexión, con láminas delanteras horizontales y traseras verticales ajustables individualmente, con compuerta de regulación y fijación invisible con marco de montaje metálico.
- Las rejillas de retorno estarán contruidas de aluminio anodizado extruído, con láminas horizontales fijas a 45° y fijación invisible con marco de montaje metálico.
- Las rejillas de extracción estarán contruidas de aluminio anodizado extruído, con láminas horizontales fijas, a 45°, compuerta de regulación y fijación invisible con marco de montaje metálico.
- Las rejillas de descarga estarán contruidas de aluminio anodizado extruído, con láminas horizontales fijas, su diseño o colocación impedirá la entrada de agua de lluvia y estarán dotadas de malla metálica contra los pájaros.
- Las bocas de extracción serán de diseño circular, contruidas en material plástico lavable, tendrán el núcleo central regulable y dispondrán de contramarca para montaje.
- Se comprobará que la situación, espacio y los recorridos de todos los elementos integrantes en la instalación coinciden con las de proyecto y en caso contrario se procederá a su nueva ubicación o definición en presencia de la Dirección Facultativa.
- Se procederá al marcado por el Instalador autorizado en presencia de la dirección facultativa de los diversos componentes de la instalación marcadas en el Pliego de Condiciones.
- Se realizarán las rozas de todos los elementos que tengan que ir empotrados para posteriormente proceder al falcado de los mismos con elementos específicos o a base pastas de yeso o cemento. Al mismo tiempo se sujetarán y fijarán los elementos que tengan que ir en modo superficie y los conductos enterrados se colocarán en sus zanjas, así como se realizarán y montarán las conducciones que tengan que realizarse in situ.

Equipos de aire acondicionado:

- Los conductos de aire quedarán bien fijados a las bocas correspondientes de la unidad y tendrán una sección mayor o igual a la de las bocas de la unidad correspondiente.
- El agua condensada se canalizará hacia la red de evacuación
- Se fijará sólidamente al soporte por los puntos previstos, con juntas elásticas, al objeto de evitar la transmisión de vibraciones a la estructura del edificio. La distancia entre los accesos de aire y los paramentos de obra será ≥ 1 m.
- Una vez colocados los tubos, conductos, equipos etc., se procederá a la interconexión de los mismos, tanto frigorífica como eléctrica y al montaje de los elementos de regulación, control y accesorios.

Acabados

Una vez terminada la ejecución, las redes de tuberías deben ser limpiadas internamente antes de realizar las pruebas de servicio, para eliminar polvo, cascarrillas, aceites y cualquier otro elemento extraño. Posteriormente se hará pasar una solución acuosa con producto detergente y dispersantes orgánicos compatibles con los materiales empleados en el circuito. Posteriormente se enjuagará con agua procedente del dispositivo de alimentación.

En el caso de red de distribución de aire, una vez completado el montaje de la misma y de la unidad de tratamiento de aire, pero antes de conectar las unidades terminales y montar los elementos de acabado, se pondrán en marcha los ventiladores hasta que el aire de salida de las aberturas parezca a simple vista no contener polvo. (RITE-ITE-06.2)

Una vez fijada la estanquidad de los circuitos, se dotará al sistema de cargas completas de gas refrigerante.

Control y aceptación

Controles durante la ejecución: puntos de observación.

La instalación se rechazará en caso de:

Unidad y frecuencia de inspección: una vivienda, cada cuatro o equivalente.

- Cambio de situación, tipo o parámetros del equipo, accesibilidad o emplazamiento de cualquier componente de la instalación de climatización. Diferencias a lo especificado en proyecto o a las indicaciones de la dirección facultativa.
- Variaciones en diámetros y modo de sujeción de las tuberías y conductos. Equipos desnivelados.
- Los materiales no sean homologados, siempre que los exija el Reglamento de instalaciones de Calefacción, Climatización y Agua Caliente Sanitaria IT.IC. o cualquiera de los reglamentos en materia frigorífica.
- Las conexiones eléctricas o de fontanería sean defectuosas.
- No se disponga de aislamiento para el ruido y vibración en los equipos frigoríficos, o aislamiento en la línea de gas.
- El aislamiento y barrera de vapor de las tuberías sean diferentes de las indicadas en la tabla 19.1 de la IT.IC y/o distancias entre soportes superiores a las indicadas en la tabla 16.1.
- El trazado de instalaciones no sea paralelo a las paredes y techos.
- El nivel sonoro en las rejillas o difusores sea mayor al permitido en IT.IC.

Pruebas de servicio:

Prueba hidrostática de redes de tuberías: (ITE 06.4.1 del RITE)

Unidad y frecuencia de inspección: una por instalación.

- Una vez lleno el circuito de agua, purgado y aislado el vaso de expansión, la bomba y la válvula de seguridad, se someterá antes de instalar los radiadores, a una presión de vez y media la de su servicio, siendo siempre como mínimo de 6 bar, y se comprobará la aparición de fugas.
- Se realizarán pruebas de circulación de agua, poniendo las bombas en marcha, comprobando la limpieza de los filtros y midiendo presiones y, finalmente, se realizará la comprobación de la estanquidad del circuito con el fluido a la temperatura de régimen.
- Posteriormente se comprobará la tara de todos los elementos de seguridad.

Pruebas de redes de conductos: (ITE 06.4.2 del RITE)

Unidad y frecuencia de inspección: una por instalación.

- Taponando los extremos de la red, antes de que estén instaladas las unidades terminales. Los elementos de taponamiento deben instalarse en el curso del montaje, de tal manera que sirvan, al mismo tiempo, para evitar la entrada en la red de materiales extraños.

Pruebas de libre dilatación: (ITE 06.4.3 del RITE)

Unidad y frecuencia de inspección: una por instalación.

- Las instalaciones equipadas con calderas, se elevarán a la temperatura de tarado de los elementos de seguridad, habiendo anulado previamente la actuación de los aparatos de regulación automática.
- Durante el enfriamiento de la instalación y al finalizar el mismo, se comprobará que no han tenido lugar deformaciones apreciables en ningún elemento o tramo de la tubería y que el sistema de expansión ha funcionado correctamente.

Eficiencia térmica y funcionamiento: (ITE 06.4.5 del RITE)

Unidad y frecuencia de inspección: 3, en última planta, en planta intermedia y en planta baja.

- Se medirá la temperatura en locales similares en planta inferior, intermedia y superior, debiendo ser igual a la estipulada en la documentación técnica del proyecto, con una variación admitida de ± 2 °C.
- El termómetro para medir la temperatura se colocará a una altura del suelo de 1,5 m y estará como mínimo 10 minutos antes de su lectura, y situado en un soporte en el centro del local.
- La lectura se hará entre tres y cuatro horas después del encendido de la caldera.
- En locales donde dé el sol se hará dos horas después de que deje de dar.
- Cuando haya equipo de regulación, esté se desconectará.
- Se comprobará simultáneamente el funcionamiento de las llaves y accesorios de la instalación.

Conservación hasta la recepción de las obras

Se preservarán todos los componentes de la instalación de materiales agresivos, impactos, humedades y suciedad.

20.3 Medición y abono

Las tuberías y conductos se medirán y valorarán por metro lineal de iguales características, incluso codos, reducciones, piezas especiales de montaje y calorifugados, colocados y probados.



El resto de componentes de la instalación, como aparatos de ventana, consolas inductores, ventiloconvectores, termostatos, . se medirán y valorarán por unidad. Totalmente colocada y comprobada incluyendo todos los accesorios y conexiones necesarios para su correcto funcionamiento.

20.4 Mantenimiento.

Para mantener las características funcionales de las instalaciones y su seguridad, y conseguir la máxima eficiencia de sus equipos, es preciso realizar las tareas de mantenimiento preventivo y correctivo que se incluyen en ITE 08.1. Se obliga a realizar tareas de mantenimiento en instalaciones con potencia instalada mayor que 100 kw, la cual deberá ser realizada por el titular de la instalación mediante la contratación de empresas mantenedoras o mantenedores debidamente autorizados.

Uso

Dos veces al año, preferiblemente antes de la temporada de utilización, el usuario podrá comprobar los siguientes puntos, así como realizar las operaciones siguientes en la instalación:

Limpieza de filtros y reposición cuando sea necesario.

Inspección visual de las conexiones en las líneas de refrigerante y suministro eléctrico. Detección de posibles fugas, y revisión de la presión de gas.

Verificación de los termostatos ambiente (arranque y parada).

Vigilancia del consumo eléctrico.

Limpieza de los conductos y difusores de aire.

Limpieza de los circuitos de evacuación de condensados y punto de vertido.

Los interruptores magnetotérmicos y diferenciales mantienen la instalación protegida.

Conservación

Para el caso tratado de potencias menores de 100 kw, cada año se realizará el mantenimiento de todos los componentes de la instalación por personal cualificado siguiendo las instrucciones fijadas por el fabricante del producto.

Reparación. Reposición

Cuando se efectúe la revisión completa de la instalación, se repararán todas aquellas tuberías, accesorios y equipos que presenten mal estado o funcionamiento deficiente, todo ello realizado por técnico acreditado, debiendo quedar las posibles modificaciones que se realicen señaladas en los planos para la propiedad.

Artículo 21. Instalación eléctrica. Baja Tensión.

Instalación de la red de distribución eléctrica para tensiones entre 230/400 V, desde el final de la acometida de la compañía suministradora en el cuadro o caja general de protección, hasta los puntos de utilización en el edificio.

21.1 De los componentes

Productos constituyentes

Genéricamente la instalación contará con:

Acometida.

Caja general de protección. (CGP)

Línea repartidora.

- Conductores unipolares en el interior de tubos de PVC,. en montaje superficial o empotrados.

- Canalizaciones prefabricadas.

- Conductores de cobre aislados con cubierta metálica en montaje superficial.

- Interruptor seccionador general.

Centralización de contadores.

Derivación individual.

- Conductores unipolares en el interior de tubos en montaje superficial o empotrados.

- Canalizaciones prefabricadas.

- Conductores aislados con cubierta metálica en montaje superficial siendo de cobre.

Cuadro general de distribución.

- Interruptores diferenciales.

- Interruptor magnetotérmico general automático de corte omnipolar.

- Interruptores magnetotérmicos de protección bipolar.

Interruptor de control de potencia.

Instalación interior.

- Circuitos

- Puntos de luz y tomas de corriente.

Regletas de la instalación como cajas de derivación, interruptores, conmutadores, base de enchufes, pulsadores, zumbadores.

En algunos casos la instalación incluirá:

Grupo electrógeno y/o SAL.

Control y aceptación

Según las indicaciones iniciales del pliego sobre el control y la aceptación de los componentes, el control que podrá llegar a realizarse sobre estos, se expone a continuación. Cuando proceda hacer ensayos para la recepción de los productos, según su utilización, estos podrán ser los que se indican, además de la comprobación de la documentación de suministro en todos los casos.

Conductores y mecanismos:

- Identificación, según especificaciones de proyecto

- Distintivo de calidad: Marca de Calidad AENOR homologada por el Ministerio de Fomento para materiales y equipos eléctricos.

Contadores y equipos:

- Distintivos: centralización de contadores. Tipo homologado por el MICT.

Cuadros generales de distribución. Tipos homologados por el MICT.

- El instalador posee calificación de Empresa Instaladora.

Aparatos y pequeño material eléctrico para instalaciones de baja tensión.

- Distintivo de calidad: Marca AENOR homologada por el Ministerio de Fomento.

Cables eléctricos, accesorios para cables e hilos para electrobobinas.

- Distintivo de calidad: Marca AENOR homologada por el Ministerio de Fomento.

El resto de componentes de la instalación deberán recibirse en obra conforme a: la documentación del fabricante, la normativa si la hubiere, especificaciones del proyecto y a las indicaciones de la dirección facultativa durante la ejecución de las obras.

El soporte

El soporte serán los paramentos horizontales y verticales, donde la instalación podrá ser vista o empotrada.

En el caso de instalación vista, esta se fijará con tacos y tornillos a paredes y techos, utilizando como aislante protector de los conductores tubos, bandejas o canaletas.

Para la instalación empotrada los tubos flexibles de protección, se dispondrán en el interior de rozas practicadas a los tabiques. Las rozas no tendrán una profundidad mayor de 4 cm sobre ladrillo macizo y de un canuto sobre el ladrillo hueco, el ancho no será superior a dos veces su profundidad. Las rozas se realizarán preferentemente en las tres hiladas superiores. Si no es así tendrá una longitud máxima de 100 cm. Cuando se realicen rozas por las dos caras del tabique, la distancia entre rozas paralelas, será de 50 cm.

21.2 De la ejecución

Preparación

Se comprobará que todos los elementos de la instalación de baja tensión, coinciden con su desarrollo en proyecto, y en caso contrario se redefinirá en presencia de la dirección facultativa. Se marcará por Instalador autorizado y en presencia de la dirección facultativa los diversos componentes de la instalación, como tomas de corriente, puntos de luz, canalizaciones, cajas..

Al marcar los tendidos de la instalación se tendrá en cuenta la separación mínima de 30 cm con la instalación de fontanería.

Se comprobará la situación de la acometida, ejecutada esta según R.E.B.T. y normas particulares de la compañía suministradora.

Fases de ejecución



Se colocará la caja general de protección en lugar de permanente acceso desde la vía pública, y próxima a la red de distribución urbana o centro de transformación. La caja de la misma deberá estar homologada y disponer de dos orificios que alojarán los conductos (metálicos protegidos contra la corrosión, fibrocemento o PVC rígido, autoextinguible de grado 7 de resistencia al choque) para la entrada de la acometida de la red general. Dichos conductos tendrán un diámetro mínimo de 150 mm o sección equivalente, y se colocarán inclinados hacia la vía pública. La caja de protección quedará empotrada y fijada sólidamente al paramento por un mínimo de 4 puntos, las dimensiones de la hornacina superarán las de la caja en 15 cm en todo su perímetro y su profundidad será de 30 cm como mínimo.

Se colocará un conducto de 100 mm desde la parte superior del nicho, hasta la parte inferior de la primera planta para poder realizar alimentaciones provisionales en caso de averías, suministros eventuales.

Las puertas serán de tal forma que impidan la introducción de objetos, colocándose a una altura mínima de 20 cm sobre el suelo, y con hoja y marco metálicos protegidos frente a la corrosión. Dispondrán de cerradura normalizada por la empresa suministradora y se podrá revestir de cualquier material. Se ejecutará la línea repartidora hasta el recinto de contadores, discurriendo por lugares de uso común con conductores aislados en el interior de tubos empotrados, tubos en montaje superficial o con cubierta metálica en montaje superficial, instalada en tubo cuya sección permita aumentar un 100% la sección de los conductos instalada inicialmente. La unión de los tubos será roscada o embutida. Cuando tenga una longitud excesiva se dispondrán los registros adecuados. Se procederá a la colocación de los conductores eléctricos, sirviéndose de pasa hilos (guías) impregnadas de sustancias que permitan su deslizamiento por el interior.

El recinto de contadores, se construirá con materiales no inflamables, no estará atravesado por conducciones de otras instalaciones que no sean eléctricas. Sus paredes no tendrán resistencia inferior a la del tabicón del 9 y dispondrá de sumidero, ventilación natural e iluminación (mínimo 100 lx). Los módulos de centralización quedarán fijados superficialmente con tornillos a los paramentos verticales, con una altura mínima de 50 cm y máxima de 1,80 cm. Se ejecutarán las derivaciones individuales, previo trazado y replanteo, que se realizarán a través de canaladuras empotradas o adosadas o bien directamente empotradas o enterradas en el caso de derivaciones horizontales, disponiéndose los tubos como máximo en dos filas superpuestas, manteniendo distancia entre ejes de tubos de 5 cm como mínimo. En cada planta se dispondrá un registro y cada tres una placa cortafuego. Los tubos por los que se tienden los conductores se sujetarán mediante bases soportes y con abrazaderas y los empalmes entre los mismos se ejecutarán mediante manguitos de 100 mm de longitud.

Se colocarán los cuadros generales de distribución e interruptores de potencia ya sea en superficie fijada como mínimo por 4 puntos o empotrada, en cuyo caso se ejecutará como mínimo en tabicón de 12 cm de espesor.

Se ejecutará la instalación interior, que si es empotrada se realizarán, rozas siguiendo un recorrido horizontal y vertical y en el interior de las mismas se alojarán los tubos de aislante flexible. Se colocarán registros con una distancia máxima de 15 m. Las rozas verticales se separarán de los cercos y premarcos al menos 20 cm y cuando se dispongan rozas por dos caras de paramento la distancia entre dos paralelas será como mínimo de 50 cm, y su profundidad de 4 cm para ladrillo macizo y 1 canuto para hueco, el ancho no será superior a dos veces su profundidad. Las cajas de derivación quedarán a una distancia de 20 cm del techo. El tubo aislante penetrará 0,5 cm en las cajas donde se realizará la conexión de los cables (introducidos estos con ayuda de pasahilos) mediante bornes o dedales aislantes. Las tapas de las cajas de derivación quedarán adosadas al paramento.

Si el montaje fuera superficial el recorrido de los tubos, de aislante rígido, se sujetará mediante grapas y las uniones de conductores se realizarán en cajas de derivación igual que en la instalación empotrada.

Se realizará la conexión de los conductores a las regletas, mecanismos y equipos.

Acabados

Las rozas quedarán cubiertas de mortero o yeso, y enrasadas con el resto de la pared.

Terminada la instalación eléctrica interior, se protegerán las cajas y cuadros de distribución para evitar que queden tapados por los revestimientos posteriores de los paramentos. Una vez realizados estos trabajos se descubrirán y se colocarán los automatismos eléctricos, embellecedores y tapas.

Control y aceptación

Controles durante la ejecución: puntos de observación.

Instalación general del edificio:

Caja general de protección:

Unidad y frecuencia de inspección: cada elemento.

- Dimensiones del nicho mural. Fijación (4 puntos)
- Conexión de los conductores. Tubos de acometidas.

Líneas repartidoras:

Unidad y frecuencia de inspección: cada elemento.

- Tipo de tubo. Diámetro y fijación en trayectos horizontales. Sección de los conductores.
- Dimensión de patinillo para líneas repartidoras. Registros, dimensiones.
- Número, situación, fijación de pletinas y placas cortafuegos en patinillos de líneas repartidoras.

Recinto de contadores:

Unidad y frecuencia de inspección: cada elemento.

- Centralización de contadores: número y fijación del conjunto prefabricado y de los contadores. Conexiones de líneas repartidoras y derivaciones individuales.
- Contadores trifásicos independientes: número y fijación del conjunto prefabricado y de los contadores. Conexiones.
- Cuarto de contadores: dimensiones. Materiales (resistencia al fuego). Ventilación. Desagüe.
- Cuadro de protección de líneas de fuerza motriz: situación, alineaciones, fijación del tablero. Fijación del fusible de desconexión, tipo e intensidad. Conexiones.

- Cuadro general de mando y protección de alumbrado: situación, alineaciones, fijación. Características de los diferenciales, conmutador rotativo y temporizadores. Conexiones.

Derivaciones individuales:

Unidad y frecuencia de inspección: cada elemento.

- Patinillos de derivaciones individuales: dimensiones. Registros, (uno por planta) dimensiones. Número, situación y fijación de pletinas y placas cortafuegos.
- Derivación individual: tipo de tubo protector, sección y fijación. Sección de conductores. Señalización en la centralización de contadores.

Canalizaciones de servicios generales:

Unidad y frecuencia de inspección: cada elemento.

- Patinillos para servicios generales: dimensiones. Registros, dimensiones. Número, situación y fijación de pletinas, placas cortafuegos y cajas de derivación.
- Líneas de fuerza motriz, de alumbrado auxiliar y generales de alumbrado: tipo de tubo protector, sección. Fijación. Sección de conductores.

Tubo de alimentación y grupo de presión:

Unidad y frecuencia de inspección: cada elemento.

- Tubo de igual diámetro que el de la acometida, a ser posible aéreo.

Instalación interior del edificio:

Cuadro general de distribución:

Unidad y frecuencia de inspección: cada 4 viviendas o equivalente.

- Situación, adosado de la tapa. Conexiones. Identificación de conductores.

Instalación interior:

Unidad y frecuencia de inspección: cada 4 viviendas o equivalente.

- Dimensiones trazado de las rozas.
- Identificación de los circuitos. Tipo de tubo protector. Diámetros.
- Identificación de los conductores. Secciones. Conexiones.
- Paso a través de elementos constructivo. Juntas de dilatación.
- Acometidas a cajas.
- Se respetan los volúmenes de prohibición y protección en locales húmedos.
- Red de equipotencialidad: dimensiones y trazado de las rozas. Tipo de tubo protector. Diámetro. Sección del conductor. Conexiones.

Cajas de derivación:

Unidad y frecuencia de inspección: cada 4 viviendas o equivalente.

- Número, tipo y situación. Dimensiones según nº y diámetro de conductores. Conexiones. Adosado a la tapa del paramento.



Mecanismos:

Unidad y frecuencia de inspección: cada 4 viviendas o equivalente.

- Número, tipo y situación. Conexiones. Fijación al paramento.

Pruebas de servicio:

Instalación general del edificio:

Resistencia al aislamiento:

Unidad y frecuencia de inspección: una por instalación

- De conductores entre fases (sí es trifásica o bifásica), entre fases y neutro y entre fases y tierra.

Conservación hasta la recepción de las obras

Se preservarán todos los componentes de la instalación del contacto con materiales agresivos y humedad.

21.3 Medición y abono

Los conductores se medirán y valorarán por metro lineal de longitud de iguales características, todo ello completamente colocado incluyendo tubo, bandeja o canal de aislamiento y parte proporcional de cajas de derivación y ayudas de albañilería cuando existan.

El resto de elementos de la instalación, como caja general de protección, módulo de contador, mecanismos,.

- Por unidad totalmente colocada y comprobada incluyendo todos los accesorios y conexiones necesarios para su correcto funcionamiento.

- Por unidades de enchufes y de puntos de luz incluyendo partes proporcionales de conductores, tubos, cajas y mecanismos.

21.4 Mantenimiento.**Uso**

El papel del usuario debe limitarse a la observación de la instalación y sus prestaciones, y dar aviso a instalador autorizado de cualquier anomalía encontrada.

Limpieza superficial con trapo seco de los mecanismos interiores, tapas, cajas...

Conservación

Caja general de protección:

Cada 2 años, o después de producirse algún incidente en la instalación, se comprobará mediante inspección visual el estado del interruptor de corte y de los fusibles de protección, el estado frente a la corrosión de la puerta del nicho y la continuidad del conductor de puesta a tierra del marco metálico de la misma.

Cada 5 años se comprobarán los dispositivos de protección contra cortocircuitos, contactos directos e indirectos, así como sus intensidades nominales en relación a la sección de los conductores que protegen.

Línea repartidora:

Cada 2 años, o después de producirse algún incidente en la instalación, se comprobará mediante inspección visual los bornes de abroche de la línea repartidora en la CGP.

Cada 5 años se comprobará el aislamiento entre fases y entre cada fase y neutro.

Centralización de contadores:

Cada 2 años se comprobarán las condiciones de ventilación, desagüe e iluminación, así como de apertura y accesibilidad al local.

Cada 5 años se verificará el estado del interruptor de corte en carga, comprobándose su estabilidad y posición.

Derivaciones individuales:

Cada 5 años se comprobará el aislamiento entre fases y entre cada fase y neutro.

Cuadro general de distribución:

Cada año se comprobará el funcionamiento de todos los interruptores del cuadro y cada dos se realizará por personal especializado una revisión general, comprobando el estado del cuadro, los mecanismos alojados y conexiones.

Instalación interior:

Cada 5 años, revisar la rigidez dieléctrica entre los conductores.

Revisión general de la instalación cada 10 años por personal cualificado, incluso tomas de corriente, mecanismos interiores...

Reparación. Reposición

Siempre que se revisen las instalaciones, se repararán los defectos encontrados y, en el caso que sea necesario, se repondrán las piezas que lo precisen.

Artículo 22. Instalación de puesta a tierra.

Instalación que comprende toda la ligazón metálica directa sin fusible ni protección alguna, de sección suficiente, entre determinados elementos o partes de una instalación y un electrodo, o grupo de electrodos, enterrados en el suelo, con objeto de conseguir que el conjunto de instalaciones, edificios y superficie próxima del terreno no existan diferencias de potencial peligrosas y que, al mismo tiempo, permita el paso a tierra de las corrientes de fuga o la de descarga de origen atmosférico.

22.1 De los componentes

Productos constituyentes

Tomas de tierra.

- Electrodo, de metales inalterables a la humedad y a la acción química del terreno, tal como el cobre, el acero galvanizado o sin galvanizar con protección catódica o fundición de hierro. Los conductores serán de cobre rígido desnudo, de acero galvanizado u otro metal con alto punto de fusión

- Electrodo simples, constituidos por barras, tubos, placas, cables, pletinas,

- Anillos o mallas metálicas constituidos por elementos indicados anteriormente o por combinación de ellos.

- Líneas de enlace con tierra, con conductor desnudo enterrado en el suelo.

- Punto de puesta a tierra.

Arquetas de conexión.

Línea principal de tierra, aislado el conductor con tubos de PVC rígido o flexible.

Derivaciones de la línea principal de tierra, aislado el conductor con tubos de PVC rígido o flexible.

Conductor de protección.

Control y aceptación

Según las indicaciones iniciales del pliego sobre el control y la aceptación de los componentes, el control que podrá llegar a realizarse sobre estos, se expone a continuación. Cuando proceda hacer ensayos para la recepción de los productos, según su utilización, estos podrán ser los que se indican, además de la comprobación de la documentación de suministro en todos los casos.

Conductores:

- Identificación, según especificaciones de proyecto.

- Distintivo de calidad: Marca de Calidad AENOR homologada por el Ministerio de Fomento para materiales y equipos eléctricos.

El resto de componentes de la instalación deberán recibirse en obra conforme a: la documentación del fabricante, la normativa si la hubiere, especificaciones del proyecto y a las indicaciones de la dirección facultativa durante la ejecución de las obras.

El soporte

El soporte de la instalación de puesta a tierra de un edificio será por una parte el terreno ya sea el lecho del fondo de las zanjas de cimentación a una profundidad no menor de 80 cm, o bien el terreno propiamente dicho donde se hincarán picas, placas,

El soporte para el resto de la instalación sobre nivel de rasante, líneas principales de tierra y conductores de protección, serán los paramentos verticales u horizontales totalmente acabados o a falta de revestimiento, sobre los que se colocarán los conductores en montaje superficial o empotrados, aislados con tubos de PVC rígido o flexible respectivamente.

Compatibilidad

Los metales utilizados en la toma de tierra en contacto con el terreno deberán ser inalterables a la humedad y a la acción química del mismo.

Para un buen contacto eléctrico de los conductores, tanto con las partes metálicas y masas que se quieren poner a tierra como con el electrodo, dicho contacto debe disponerse limpio, sin humedad y en forma tal que no sea fácil que la acción del tiempo destruya por efectos electroquímicos las conexiones efectuadas. Así se protegerán los conductores con envoltentes y/o pastas, si se estimase conveniente.

22.2 De la ejecución

Preparación

Se comprobará que la situación, el espacio y los recorridos de la instalación coinciden con el proyecto, principalmente la situación de las líneas principales de bajada a tierra, de las instalaciones y masas metálicas y en caso contrario se redefinirá por la dirección facultativa, se procederá al marcado por instalador autorizado de todos los componentes de la instalación en presencia de esta.

Durante la ejecución de la obra se realizará una puesta a tierra provisional que estará formada por un cable conductor que unirá las máquinas eléctricas y masas metálicas que no dispongan de doble aislamiento, y un conjunto de electrodos de picas.

Fases de ejecución

Al iniciarse las obras de cimentación del edificio se pondrá en el fondo de la zanja, a una profundidad no inferior a 80 cm, el cable conductor, formando una anillo cerrado exterior al perímetro del edificio, al que se conectarán los electrodos, hasta conseguir un valor mínimo de resistencia a tierra.

Una serie de conducciones enterradas, unirá todas las conexiones de puesta tierra situadas en el interior del edificio. Estos conductores irán conectados por ambos extremos al anillo y la separación entre dos de estos conductores no será inferior a 4 m.

Para la ejecución de los electrodos, en el caso de que se trate de elementos longitudinales hincados (picas) verticalmente, se realizará excavaciones para alojar las arquetas de conexión, se preparará la pica montando la punta de penetración y la cabeza protectora, se introducirá el primer tramo manteniendo verticalmente la pica con una llave, mientras se compruebe la verticalidad de la plomada, paralelamente se golpeará con una maza, enterrado el primer tramo de pica, se quitará la cabeza protectora y se enrosca el segundo tramo, enroscando de nuevo la cabeza protectora se vuelve a golpear; cada vez que se introduzca un nuevo tramo se medirá la resistencia a tierra. A continuación se debe soldar o fijar el collar de protección y una vez acabado el pozo de inspección se realizará la conexión del conductor de tierra con la pica.

Si los electrodos fueran elementos superficiales colocados verticalmente en el terreno, se realizará un hoyo y se colocará la placa verticalmente, con su arista superior a 50 cm como mínimo de la superficie del terreno, se recubrirá totalmente de tierra arcillosa y se regará, se realizará el pozo de inspección y la conexión entre la placa y el conductor de tierra con soldadura aluminotérmica.

Se ejecutarán las arquetas registrables en cuyo interior alojarán los puntos de puesta a tierra al que se suelda en un extremo la línea de enlace con tierra y en el otro la línea principal de tierra, mediante soldadura. La puesta a tierra se ejecutará sobre apoyos de material aislante.

La línea principal se ejecutará empotrada o en montaje superficial, aisladas con tubos de PVC, y las derivaciones de puesta a tierra con conducto empotrado aislado con PVC flexible, sus recorridos serán lo más cortos posibles y sin cambios bruscos de dirección y las conexiones de los conductores de tierra serán realizadas mediante dispositivos, con tornillos de aprieto u otros elementos de presión o con soldadura de alto punto de fusión.

Acabados

Para garantizar una continua y correcta conexión los contactos dispuestos limpios y sin humedad, se protegerán con envolventes o pastas.

Las rozas quedarán cubiertas de mortero o yeso, y enrasadas con el resto de la pared.

Control y aceptación

Controles durante la ejecución: puntos de observación.

Línea de enlace con tierra:

Unidad y frecuencia de inspección: cada elemento

- Conexiones.

Punto de puesta a tierra:

Unidad y frecuencia de inspección: cada elemento

- Conexiones.

Barra de puesta a tierra:

Unidad y frecuencia de inspección: cada elemento

- Fijación de la barra. Sección del conductor de conexión. Conexiones y terminales.

Línea principal de tierra:

Unidad y frecuencia de inspección: cada elemento

- Tipo de tubo protector. Diámetro. Fijación. Sección de conductor. Conexión.

Picas de puesta a tierra, en su caso:

Unidad y frecuencia de inspección: cada elemento

- Número y separación. Conexiones.

Arqueta de conexión:

Unidad y frecuencia de inspección: cada elemento

- La conexión de la conducción enterrada, registrable. Ejecución y disposición.

Pruebas de servicio:

Resistencia de puesta a tierra del edificio. Verificando los siguientes controles.

Unidad y frecuencia de inspección: una por instalación.

- La línea de puesta a tierra se empleará específicamente para ella misma, sin utilizar otras conducciones no previstas para tal fin.

- Comprobación de que la tensión de contacto es inferior a 24 V en locales húmedos y 50 V en locales secos, en cualquier masa del edificio.

- Comprobación de que la resistencia es menor de 10 ohmios.

22.3 Medición y abono

Los conductores de las líneas principales o derivaciones de la puesta a tierra se medirán y valorarán por metro lineal, incluso tubo de aislamiento y parte proporcional de cajas de derivación, ayudas de albañilería y conexiones.

El conductor de puesta a tierra se medirá y valorará por metro lineal, incluso excavación y relleno.

El resto de componentes de la instalación, como picas, placas, arquetas, . se medirán y valorarán por unidad, incluso ayudas y conexiones.

22.4 Mantenimiento.

Uso

Al usuario le corresponde ante una sequedad excesiva del terreno y cuando lo demande la medida de la resistividad del terreno, el humedecimiento periódico de la red bajo supervisión de personal cualificado.

Conservación

En la puesta a tierra de la instalación provisional cada 3 días se realizará una inspección visual del estado de la instalación.

Una vez al año se realizará la medida de la resistencia de tierra por personal cualificado, en los meses de verano coincidiendo con la época más seca, garantizando que el resto del año la medición sea mayor.

Si el terreno fuera agresivo para los electrodos, se revisarán estos cada 5 años con inspección visual. En el mismo plazo se revisarán las corrosiones de todas las partes visibles de la red.

Cada 5 años se comprobará el aislamiento de la instalación interior que entre cada conductor y tierra, y entre cada dos conductores no debe ser inferior a 250.000 ohmios.

Reparación. Reposición

Todas las operaciones sobre el sistema, de reparación y reposición, serán realizadas por personal especializado, que es aquel con el título de instalador electricista autorizado, y que pertenece a empresa con la preceptiva autorización administrativa.

Siempre que se revisen las instalaciones, se repararán los defectos encontrados y, en el caso que sea necesario, se repondrán las piezas que lo precisen.

Artículo 23. Instalación de Telecomunicaciones.

23.1 Antenas

Instalación de la infraestructura común de Telecomunicaciones, para sistemas colectivos de captación, adaptación y distribución de señales de radiodifusión sonora y de televisión procedentes de emisiones terrestres o de satélite.

23.1.1 De los componentes

Productos constituyentes

Equipo de captación.

- Mástil o torre y sus piezas de fijación, generalmente de acero galvanizado.

- Antenas para UHF, radio y satélite, y elementos anexos: soportes, anclajes, riostras. deberán ser de materiales resistentes a la corrosión o tratados convenientemente a estos efectos.



- Cable coaxial de tipo intemperie y en su defecto protegido adecuadamente.
- Conductor de puesta a tierra desde el mástil.

Equipamiento de cabecera.

- Canalización de enlace.
- Recintos (armario o cuarto) de instalación de telecomunicaciones superior (RITS).
- Equipo amplificador.
- Cajas de distribución.
- Cable coaxial

Red.

- Red de alimentación, red de distribución, red de dispersión y red interior del usuario, con cable coaxial, con conductor central de hilo de cobre, otro exterior con entramado de hilos de cobre, un dieléctrico intercalado entre ambos, y su recubrimiento exterior plastificado (tubo de protección), con registros principales.

- Punto de acceso al usuario. (PAU)
- Toma de usuario, con registros de terminación de red y de toma.
- Registros

Control y aceptación

Se realizará para todos los componentes de la instalación según las indicaciones iniciales del pliego sobre control y aceptación.

Todos los componentes de la instalación deberán recibirse en obra conforme a: la documentación del fabricante, normativa si la hubiere, especificaciones del proyecto y a las indicaciones de la dirección facultativa durante la ejecución de las obras.

En especial deberán ser sometidos a control de recepción los materiales reflejados en el punto 6 del anexo IV del Real Decreto 279/1999: arquetas de entrada y enlace, conductos, tubos, canaletas y sus accesorios, armarios de enlace registros principales, secundarios y de terminación de la red y toma. El soporte

Para el equipo de captación, el soporte será todo muro o elemento resistente, situado en cubierta, a la que se pueda anclar mediante piezas de fijación el mástil aplomado, sobre el que se montaran las diferentes antenas. (no se recibirá en la impermeabilización de la terraza o su protección)

Para el equipamiento de cabecera, irá adosado o empotrado a un elemento soporte vertical del RITS en todo su contorno.

El resto de la instalación con su red de distribución, cajas de derivación y de toma, su soporte será los paramentos verticales u horizontales, ya sea discurriendo en superficie, sobre canaletas o galerías en cuyo caso los paramentos estarán totalmente acabados, o empotrados en los que se encontrarán estos a falta de revestimientos.

Compatibilidad

No se permite adosar el equipo de amplificación en los paramentos del cuarto de máquinas del ascensor.

Para mantener la compatibilidad electromagnética de la instalación, se tendrán en cuenta las especificaciones establecidas en el punto 7 del anexo IV del Real Decreto 279/1999, en cuanto a tierra local, interconexiones equipotenciales y apantallamiento y compatibilidad electromagnética entre sistemas en el interior de los recintos de telecomunicaciones.

23.1.2 De la ejecución

Preparación

Se comprobará que la situación, el espacio y los recorridos de la instalación coinciden con el proyecto, y en caso contrario se redefinirá por la dirección facultativa, se procederá al marcado por instalador autorizado de todos los componentes de la instalación en presencia de esta.

Al marcar el tendido (replanteo) de la instalación se tendrá en cuenta la separación mínima de este con respecto a otras instalaciones.

Fases de ejecución

Se fijará el mástil al elemento resistente de cubierta mediante piezas de fijación y aplomado, se unirán al mismo las antenas con sus elementos de fijación especiales, manteniendo distancia entre antenas no menor de 1 m, y colocando en la parte superior del mástil UHF y debajo FM si existe instalación de radiodifusión (independientes de las antenas parabólicas). La distancia de la última antena por debajo al muro o suelo no será menor de 1 m.

El cable coaxial se tenderá desde la caja de conexión de cada antena y discurriendo por el interior del mástil hasta el punto de entrada al inmueble a través de elemento pasamuros, a partir de aquí discurrirá la canalización de enlace formada por 4 tubos empotrados o superficiales de PVC o acero, fijados mediante grapas separadas como máximo 1 m. Se ejecutará el registro de enlace en pared. Se realizará conexión de puesta a tierra del mástil.

Ejecutado el RITS, se fijará el equipo de amplificación y distribución que se adosará o empotrará al paramento vertical en todo su contorno, se realizará la instalación eléctrica del recinto para los cuadros de protección y el alumbrado, su toma a tierra, y los sistemas de ventilación ya sea natural directa, forzada o mecánica. Al fondo se fijará el equipo amplificador y se conectará a la caja de distribución mediante cable coaxial y a la red eléctrica interior del edificio. El registro principal se instalará en la base de la misma vertical de la canalización principal, si excepcionalmente no pudiera ser así, se proyectará lo más próximo posible admitiéndose cierta curvatura, en ángulos no mayores de 90°, en los cables para enlazar con la canalización principal.

La canalización principal se ejecutará para edificios en altura empotrada mediante tubos de PVC rígido, galería vertical o canaleta. Si la canalización es horizontal, esta se ejecutará o bien enterrada o empotrada o irá superficial, mediante tubos o galerías en los que se alojarán, exclusivamente redes de telecomunicación.

Se colocarán los registros secundarios que se podrán ejecutar practicando en el muro o pared de la zona comunitaria un hueco, con las paredes del fondo y laterales enlucidas, y en el fondo se adaptará una placa de material aislante (madera o plástico) para sujetar con tornillos los elementos de conexión necesarios; quedando cerrado con tapa o puerta de plástico o metálica y con cerco metálico, o bien empotrando en el muro una caja de plástico o metálica, en el caso de canalización principal subterránea los registros secundarios se ejecutarán como arquetas de dimensiones mínimas 40x40x40 cm.

Se ejecutará la red de dispersión a través de tubos o canaletas, hasta llegar a los PAU y a la instalación interior del usuario, que se ejecutará con tubos de material plástico, corrugados o lisos, que irán empotrados por el interior de la vivienda hasta llegar las tomas de usuario.

Los tramos de instalación empotrada (verticales u horizontales), la anchura de las rozas no superará el doble de su profundidad, y cuando se dispongan rozas por las dos caras del tabique la distancia entre las mismas será como mínimo de 50 cm.

El cable se doblará en ángulos mayores de 90°.

Para tramos de la instalación mayores de 1,20 m y cambios de sección se intercalarán cajas de registro.

Los tubos-cable coaxial quedarán alojados dentro de la roza ejecutada, y penetrará el tubo de protección 5 mm en el interior de cada caja de derivación, que conectarán mediante el cable coaxial con las cajas de toma.

Las cajas de derivación se instalarán en cajas de registro en lugar fácilmente accesible y protegida de los agentes atmosféricos.

Se procederá a la colocación de los conductores, sirviendo de ayuda la utilización de guías impregnadas de componentes que hagan más fácil su deslizamiento por el interior.

En todos los tubos se dejará instalado un tubo guía que será de alambre de acero galvanizado de 2 mm de diámetro o cuerda plástica de 5 mm sobresaliendo 20 cm en los extremos de cada tubo.

Se realizará la conexión de los conductores a las regletas de empalme y distribución y a la conexión de mecanismos y equipos.

Acabado

Las antenas quedarán en contacto metálico directo con el mástil.

Se procederá al montaje de equipos y aparatos y a la colocación de las placas embellecedoras de los mecanismos.

Las rozas quedarán cubiertas de mortero o yeso y enrasadas con el resto de la pared.

Control y aceptación

Controles durante la ejecución: puntos de observación.

Equipo de captación:

Unidad y frecuencia de inspección: una por cada equipo.

- Anclaje y verticalidad del mástil.
- Situación de las antenas en el mástil.

Equipo de amplificación y distribución:

Unidad y frecuencia de inspección: una por cada equipo.

- Sujeción de armario de protección.
- Verificación de existencia de punto de luz y base y clavija para conexión del alimentador.

Unidad y frecuencia de inspección: una por cada equipo o caja.

- Fijación del equipo amplificador y de la caja de distribución.
- Conexión con la caja de distribución.

Canalización de distribución:

Unidad y frecuencia de inspección: una por derivación.

- Comprobación de la existencia de tubo de protección.



Cajas de derivación y de toma:

Unidad y frecuencia de inspección: una por planta.

- Conexiones con el cable coaxial.
- Altura de situación de la caja y adosado al paramento de la tapa.

Pruebas de servicio:

Uso de la instalación:

Unidad y frecuencia de inspección: una por toma, en presencia de instalador.

- Donde se comprueben los niveles de calidad para los servicios de radiodifusión sonora y de televisión establecidos en el Real Decreto 279/1999.

Conservación hasta la recepción de las obras

Se preservará de impactos mecánicos, así como del contacto con materiales agresivos, humedad y suciedad.

23.1.3 Medición y abono

La medición y valoración de la instalación de antenas, se realizará por metro lineal para los cables coaxiales, los tubos protectores... como longitudes ejecutadas con igual sección y sin descontar el paso por cajas si existieran y con la parte proporcional de codos o manguitos.

El resto de componentes de la instalación, como antenas, mástil, amplificador, cajas de distribución, derivación... se medirán y valorarán por unidad (Ud.) completa e instalada, incluso ayudas de albañilería.

23.1.4 Mantenimiento.

Uso

El usuario desde la azotea u otros puntos que no entrañen peligro deberá realizar inspecciones visuales de los sistemas de captación, para poder detectar problemas de corrosión de torre y mástil; pérdida de tensión en los vientos, desprendimiento parcial de antenas, goteras en la base de la torre...

No se podrá modificar la instalación, ni ampliar el número de tomas, sin estudio realizado por técnico competente.

Conservación

Cada 6 meses, realizará por el usuario una inspección visual, y con cualquier anomalía dar aviso al instalador competente, (revisión especial después de vendavales).

El mantenimiento será realizado por instalador competente de empresa responsable.

Cada año, por instalador competente revisará todo el sistema de captación, como reorientación de antenas y parábolas que se hayan desviado, reparación de preamplificadores de antenas terrestres, reparación de convertidores de parábolas, sustitución de antenas u otro material dañado, cables, ajuste de la tensión de los vientos y de la presión de las tuercas y tornillos, imprimación de pintura antioxidante y reparación de la impermeabilización de los anclajes del sistema.

Además se comprobará la ganancia de señal en el amplificador, midiendo la señal a la entrada y salida del mismo.

Reparación. Reposición

Siempre que se revisen las instalaciones, se repararán los defectos encontrados y, en el caso que sea necesario, se repondrán las piezas que lo precisen.

23.2 Telecomunicaciones por cable

Instalación de la infraestructura común de Telecomunicaciones, destinada a proporcionar el acceso al servicio de telecomunicación por cable, desde la red de alimentación de los diferentes operadores del servicio hasta las tomas de los usuarios.

23.2.1 De los componentes

Productos constituyentes

* Red de alimentación.

- Enlace mediante cable:

- Arqueta de entrada y registro de enlace.

- Canalización de enlace hasta recinto principal situado en el recinto de instalaciones de telecomunicaciones inferior (RITI), donde se ubica punto de interconexión.

- Enlace mediante medios radioeléctricos:

- Elementos de captación, situados en cubierta.

- Canalización de enlace hasta el recinto de instalaciones de telecomunicaciones superior (RITS)

- Equipos de recepción y procesamiento de dichas señales.

- Cables de canalización principal y unión con el RITI, donde se ubica el punto de interconexión en el recinto principal.

* Red de distribución.

- Conjunto de cables (coaxiales) y demás elementos que van desde el registro principal situado en el RITI y, a través de las canalizaciones principal, secundaria e interior de usuario; y apoyándose en los registros secundarios y de terminación de la red, llega hasta los registros de toma de los usuarios.

* Elementos de conexión.

- Punto de distribución final (interconexión)

- Punto de terminación de la red (punto de acceso al usuario) de los servicios de difusión de televisión, el vídeo a la carta y vídeo bajo demanda. Este punto podrá ser, punto de conexión de servicios, una toma de usuario o un punto de conexión de una red privada de usuario.

La infraestructura común para el acceso a los servicios de telecomunicaciones por cable podrá no incluir inicialmente el cableado de la red de distribución, caso de incluirlo se tendrá en cuenta que desde el repartidor de cada operador, en el registro principal, partirá un cable para cada usuario que desee acceder a dicho operador (distribución en estrella).

Todas estas características y limitaciones se completarán con las especificaciones establecidas en el Anexo III del Real Decreto 279/1999.

Control y aceptación

Se realizará para todos los componentes de la instalación según las indicaciones iniciales del pliego sobre control y aceptación.

Todos los componentes de la instalación deberán recibirse en obra conforme a: la documentación del fabricante, normativa si la hubiere, especificaciones del proyecto y a las indicaciones de la dirección facultativa durante la ejecución de las obras.

En especial deberán ser sometidos a un control de recepción de materiales para cada caso, aquellos reflejados en el anexo III y en el punto 6 del anexo IV del Real Decreto 279/1999, arquetas de entrada y enlace, conductos, tubos, canaletas y sus accesorios, armarios de enlace registros principales, secundarios y de terminación de la red y toma.

El soporte

El soporte de la instalación serán todos los paramentos verticales y horizontales desde la red de alimentación hasta el punto de terminación de la misma, ya sea discurriendo en superficie, sobre canaletas o galerías en cuyo caso los paramentos estarán totalmente acabado, o a falta de revestimientos si son empotrados.

Compatibilidad

Para mantener la compatibilidad electromagnética de la instalación, le será de aplicación lo previsto, a este respecto, en el punto 7 del anexo IV del Real Decreto 279/1999, en cuanto a tierra local, interconexiones equipotenciales y apantallamiento y compatibilidad electromagnética entre sistemas en el interior de los recintos de telecomunicaciones.

Se evitará que los recintos de instalaciones de telecomunicaciones se encuentren en la vertical de canalizaciones o desagües, y se garantizará su protección frente a la humedad.

23.2.2 De la ejecución

Preparación

Se comprobará que la situación, el espacio y los recorridos de la instalación coinciden con el proyecto, y en caso contrario se redefinirá por la dirección facultativa, se procederá al marcado por instalador autorizado de todos los componentes de la instalación en presencia de esta.

Fases de ejecución

Se ejecutará la arqueta de entrada, con unas dimensiones mínimas de 800x700x820 mm, dispondrá de dos puntos para el tendido de cables, y en paredes opuestas la entrada de conductos, su tapa será de hormigón o fundición y estará provista de cierre de seguridad, se situará en muro de fachada o medianero según indicación de la compañía.

Se ejecutará la canalización externa hasta el punto de entrada general del inmueble con 2 conductos para TLCA (telecomunicación por cable), protegidos con tubos de PVC rígido de paredes interiores lisas, y fijadas al paramento mediante grapas, separadas 1 m como máximo y penetrando 4 mm en las cajas



de empalme. Posteriormente se procederá al tendido de la canalización de enlace, con los registros intermedios que sean precisos (cada 30 m en canalización empotrada o superficial o cada 50 m en subterránea, o en puntos de intersección de dos tramos rectos no alineados), hasta el RITI. Esta canalización de enlace se podrá ejecutar por tubos de PVC rígido o acero, en número igual a los de la canalización externa o bien por canaletas, que alojarán únicamente redes de telecomunicación. En ambos casos podrá instalarse empotrada, en superficie o en canalizaciones subterráneas. En los tramos superficiales, los tubos se fijarán mediante grapas separadas como máximo 1 m. Se ejecutará el registro de enlace ya sea en pared o como arqueta.

Se ejecutará el RITI, donde se fijará la caja del registro principal de TLCA, se fijará a los paramentos horizontales un sistema de escalerillas o canaletas horizontales para el tendido de los cables oportunos, se realizará la instalación eléctrica del recinto para los cuadros de protección y el alumbrado, su toma a tierra, y los sistemas de ventilación ya sea natural directa, forzada o mecánica. El registro principal, tendrá las dimensiones necesarias para albergar los elementos de derivación que proporcionan las señales a los distintos usuarios, se instalará en la base de la misma vertical de la canalización principal, si excepcionalmente no pudiera ser así, se proyectará lo más próximo posible admitiéndose cierta curvatura en los cables para enlazar con la canalización principal.

Se ejecutará para edificios en altura empotrada mediante tubos de PVC rígido, galería vertical o canaleta (2 para TLCA). Si la canalización es horizontal, esta se ejecutará o bien enterrada o empotrada o irá superficial, mediante tubos o galerías en los que se alojarán, exclusivamente redes de telecomunicación.

En la canalización principal se colocarán los registros secundarios que se podrán ejecutar practicando en el muro o pared de la zona comunitaria un hueco, con las paredes del fondo y laterales enlucidas, y en el fondo se adaptará una placa de material aislante (madera o plástico) para sujetar con tornillos de los elementos conexión necesarios; quedando cerrado con tapa o puerta de plástico o metálica y con cerco metálico para garantizar la indeformabilidad del conjunto, o bien empotrando en el muro una caja de plástico o metálica, en el caso de canalización principal subterránea los registros secundarios se ejecutarán como arquetas de dimensiones mínimas 40x40x40 cm.

Se ejecutará la red secundaria a través de tubos o canaletas, hasta llegar a la instalación interior del usuario, que se ejecutará con tubos de material plástico, corrugados o lisos, que irán empotrados por el interior de la vivienda, uniendo posteriormente los registros de terminación de la red con los distintos registros de toma para los servicios de difusión de televisión, el vídeo a la carta y vídeo bajo demanda.

Se procederá a la colocación de los conductores, sirviendo de ayuda la utilización de pasahilos (guías) impregnados de componentes que hagan más fácil su deslizamiento por el interior.

En todos los tubos se dejará instalado un tubo guía que será de alambre de acero galvanizado de 2 mm de diámetro o cuerda plástica de 5 mm sobresaliendo 20 cm en los extremos de cada tubo.

Se realizará la conexión de los conductores a las regletas de empalme y distribución y a la conexión de mecanismos y equipos.

En el caso de acceso radioeléctrico del servicio, se ejecutará también la unión entre el RITS (donde llega la señal a través de pasamuros desde el elemento de captación en cubierta) y el RITI desde donde se desarrolla la instalación como se indica anteriormente partiendo desde el registro principal.

Acabado

Se procederá al montaje de equipos y aparatos, y a la colocación de las placas embellecedoras de los mecanismos.

Las rozas quedarán cubiertas de mortero o yeso, y enrasadas con el resto de la pared.

Control y aceptación

Controles durante la ejecución: Puntos de observación.

* Fijación de canalizaciones y de registros.

* Profundidad de empotramientos.

* Penetración de tubos en las cajas.

* Enrase de tapas con paramentos.

* Situación de los distintos elementos, registros, elementos de conexión...

Pruebas de servicio:

* Prueba de señal de televisión analógica en el punto de terminación de la red:

Unidad y frecuencia de inspección: una por toma, en presencia de instalador.

- Donde se compruebe las características de la misma según punto 4 del anexo III del Real Decreto 279/1999.

* Uso de la canalización:

Unidad y frecuencia de inspección: 25% de los conductos.

- Existencia de hilo guía.

* Normativa de obligado cumplimiento:

- Infraestructuras comunes en los edificios para el Acceso a los Servicios de Telecomunicación.

- Reglamento regulador de la Infraestructuras comunes de telecomunicaciones para el acceso a los servicios de telecomunicación en el interior de edificios y de la actividad de instalación de equipos y sistemas de telecomunicaciones.

- Normas para la instalación de antenas colectivas de radiodifusión en frecuencia modulada y televisión.

- Instalación de inmuebles de sistemas de distribución de la señal de televisión por cable.

- Distribución de señal de televisión por cable y televisión en circuito cerrado.

- Reglamento Electrotécnico de Baja Tensión.

Conservación hasta la recepción de las obras

Se preservará de impactos mecánicos, así como del contacto con materiales agresivos, humedad y suciedad.

23.2.3 Medición y abono

La medición y valoración de la instalación de televisión por cables, se realizará por metro lineal para los cables, los tubos protectores... como longitudes ejecutadas con igual sección, y sin descontar el paso por cajas si existieran, y con la parte proporcional de codos o manguitos.

El resto de componentes de la instalación, como arquetas, registros, tomas de usuario... se medirán y valorarán por unidad completa e instalada, incluso ayudas de albañilería.

23.2.4 Mantenimiento.

Uso

En el caso de la existencia de elementos de captación de señales radioeléctricas, realizar inspecciones visuales de posibles problemas en el sistema de captación, como corrosión, pérdida de tensión en los vientos, desprendimiento parcial...

En instalaciones colectivas, mantener limpios y despejados los recintos de la instalación, así como los patinillos y canaladuras previstos para telecomunicaciones, sin que puedan ser utilizados por otros usos diferentes.

Comprobar la buena recepción de las emisoras y canales disponibles. Procurar el buen estado de las tomas de señal.

Conservación

En el caso de existencia de elementos de captación de señales radioeléctricas, cada 6 meses, realizar por el usuario una inspección visual, y con cualquier anomalía dar aviso al instalador competente, (revisión especial después de vendavales) y una revisión anual por personal cualificado de todo el sistema de captación, con atención prioritaria sobre todo lo que implique un riesgo de desprendimiento.

El usuario dará aviso sin fecha definida de cualquier anomalía en el correcto funcionamiento del sistema.

El personal cualificado, comprobará una vez al año, con una revisión general, los niveles de la señal a la salida del recinto principal y en las tomas de usuario correspondientes, y cada 6 meses comprobará la sintonía de los canales, con realización de ajustes y reparaciones pertinentes.

Reparación. Reposición

Siempre que se revisen las instalaciones, se repararán los defectos encontrados y, en el caso que sea necesario, se repondrán las piezas que lo precisen.

23.3 Telefonía

Instalación de la infraestructura común de Telecomunicaciones, para permitir el acceso al servicio de telefonía al público, desde la cometida de la compañía suministradora hasta cada toma de los usuarios de teléfono o red digital de servicios integrados (RDSI).

23.3.1 De los componentes

Productos constituyentes



Red de alimentación.

- Enlace mediante cable:

- Arqueta de entrada y registro de enlace.

- Canalización de enlace hasta recinto principal situado en el recinto de instalaciones de telecomunicaciones inferior (RITI), donde se ubica punto de interconexión.

- Enlace mediante medios radioeléctricos:

- Elementos de captación, situados en cubierta.

- Canalización de enlace hasta el recinto de instalaciones de telecomunicaciones superior (RITS)

- Equipos de recepción y procesado de dichas señales.

- Cables de canalización principal y unión con el RITI, donde se ubica el punto de interconexión en el recinto principal.

Red de distribución.

- Conjunto de cables multipares (pares sueltos hasta 25) desde el punto de interconexión en el RITI hasta los registros secundarios. Dichos cables estarán cubiertos por una cinta de aluminio lisa y una capa continua de plástico de características ignífugas, cuando la red de distribución se considera exterior, la cubierta de los cables será una cinta de aluminio-copolímero de etileno y una capa continua de polietileno colocada por extrusión para formar un conjunto totalmente estanco.

Red de dispersión.

- Conjunto de pares individuales (cables de acometida interior) y demás elementos que parten de los registros secundarios o punto de distribución hasta los puntos de acceso al usuario (PAU), en los registros de terminación de la red para TB+RSDI (telefonía básica + líneas RSDI). Serán uno o dos pares cuya cubierta estará formada por una capa continua de características ignífugas. En el caso que la red de dispersión sea exterior la cubierta estará formada por una malla de alambre de acero, colocada entre dos capas de plástico de características ignífugas.

Red interior de usuario.

- Cables desde los PAU hasta las bases de acceso de terminal situados en los registros de toma. Serán uno o dos pares cuya cubierta estará formada por una capa continua de características ignífugas. Cada par estará formado por conductores de cobre electrolítico puro de calibre no inferior a 0,50 mm de diámetro, aislado por una capa continua de plástico coloreada según código de colores, para viviendas unifamiliares esta capa será de polietileno.

- Elementos de conexión: puntos de interconexión, de distribución, de acceso al usuario y bases de acceso terminal.

- Regletas de conexión.

Todas estas características y limitaciones se completarán con las especificaciones establecidas en el Anexo II del Real Decreto 279/1999, al igual que los requisitos técnicos relativos a las ICT para la conexión de una red digital de servicios integrados (RDSI) en el caso que esta exista.

Control y aceptación

Se realizará para todos los componentes de la instalación según las indicaciones iniciales del pliego sobre control y aceptación.

Todos los componentes de la instalación deberán recibirse en obra conforme a: la documentación del fabricante, normativa si la hubiere, especificaciones del proyecto y a las indicaciones de la dirección facultativa durante la ejecución de las obras.

En especial deberán ser sometidos a un control de recepción de materiales para cada caso, aquellos reflejados en el anexo II y en el punto 6 del anexo IV del Real Decreto 279/1999, arquetas de entrada y enlace, conductos, tubos, canaletas y sus accesorios, armarios de enlace registros principales, secundarios y de terminación de la red y toma.

El soporte

El soporte de la instalación serán todos los paramentos verticales y horizontales desde la red de alimentación hasta el punto de terminación de la misma, ya sea discurriendo en superficie, sobre canaletas u galerías en cuyo caso los paramentos estarán totalmente acabado, o a falta de revestimientos si son empotrados.

Compatibilidad

Para mantener la compatibilidad electromagnética de la instalación, se tendrán en cuenta las especificaciones establecidas en el punto 8, Anexo II del Real Decreto 279/1999, en cuanto a accesos y cableado, interconexiones potenciales y apantallamiento, descargas atmosféricas, conexiones de una RSDI con otros servicios, y lo establecido en punto 7 del anexo IV del mismo decreto, en cuanto a tierra local, interconexiones equipotenciales y apantallamiento y compatibilidad electromagnética entre sistemas en el interior de los recintos de telecomunicaciones.

23.3.2 De la ejecución**Preparación**

Se comprobará que la situación, el espacio y los recorridos de la instalación coinciden con el proyecto, y en caso contrario se redefinirá por la dirección facultativa, se procederá al marcado por instalador autorizado de todos los componentes de la instalación en presencia de esta.

Fases de ejecución

Se ejecutará la arqueta de entrada, con unas dimensiones mínimas de 800x700x820 mm, dispondrá de dos puntos para el tendido de cables, y en paredes opuestas la entrada de conductos, su tapa será de hormigón o fundición y estará provista de cierre de seguridad, se situará en muro de fachada o medianero según indicación de la compañía.

Se ejecutará la canalización externa hasta el punto de entrada general del inmueble con 4 conductos para TB+1 conducto para RDSI, protegidos con tubos de PVC rígido de paredes interiores lisas, y fijadas al paramento mediante grapas, separadas 1 m como máximo y penetrando 4 mm en las cajas de empalme. Posteriormente se procederá al tendido de la canalización de enlace, con los registros intermedios que sean precisos (cada 30 m en canalización empotrada o superficial o cada 50 m en subterránea, o en puntos de intersección de dos tramos rectos no alineados), hasta el RITI. Esta canalización de enlace se podrá ejecutar por tubos de PVC rígido o acero, en número igual a los de la canalización externa o bien por canaletas, que alojarán únicamente redes de telecomunicación. En ambos casos podrá instalarse empotradas, en superficie o en canalizaciones subterráneas, en los tramos superficiales, los tubos se fijarán mediante grapas separadas como máximo 1 m. Se ejecutará el registro de enlace ya sea en pared o como arqueta.

Ejecutado el RITI, se fijará la caja del registro principal de TB+RDSI, y a los paramentos horizontales un sistema de escalerillas o canaletas horizontales para el tendido de los cables oportunos, se realizará la instalación eléctrica del recinto para los cuadros de protección y el alumbrado, su toma a tierra, y los sistemas de ventilación ya sea natural directa, forzada o mecánica. El registro principal, se ejecutará con las dimensiones adecuadas para alojar las regletas del punto de interconexión, así como la colocación de las guías y soportes necesarios para el encaminamiento de cables y puentes, se instalará en la base de la misma vertical de la canalización principal, si excepcionalmente no pudiera ser así, se proyectará lo más próximo posible admitiéndose cierta curvatura en los cables para enlazar con la canalización principal.

La canalización principal se ejecutará para edificios en altura empotrada mediante tubos de PVC rígido, galería vertical o canaleta (1 para TB+RDSI). Si la canalización es horizontal, esta se ejecutará o bien enterrada o empotrada o irá superficial, mediante tubos o galerías en los que se alojarán, exclusivamente redes de telecomunicación.

Se colocarán los registros secundarios que se podrán ejecutar practicando en el muro o pared de la zona comunitaria un hueco, con las paredes del fondo y laterales enlucidas, y en el fondo se adaptará una placa de material aislante (madera o plástico) para sujetar con tornillos los elementos de conexión necesarios; quedando cerrado con tapa o puerta de plástico o metálica y con cerco metálico, o bien empotrando en el muro una caja de plástico o metálica, en el caso de canalización principal subterránea los registros secundarios se ejecutarán como arquetas de dimensiones mínimas 40x40x40 cm.

Se ejecutará la red de dispersión a través de tubos o canaletas, hasta llegar a los PAU y a la instalación interior del usuario, que se ejecutará con tubos de material plástico, corrugados o lisos, que irán empotrados por el interior de la vivienda; hasta llegar a los puntos de interconexión, de distribución, de acceso al usuario y bases de acceso terminal.

Se procederá a la colocación de los conductores, sirviendo de ayuda la utilización de pasahilos (guías) impregnados de componentes que hagan más fácil su deslizamiento por el interior.

En todos los tubos se dejará instalado un tubo guía que será de alambre de acero galvanizado de 2 mm de diámetro o cuerda plástica de 5 mm sobresaliendo 20 cm en los extremos de cada tubo.

Se realizará la conexión de los conductores a las regletas de empalme y distribución y a la conexión de mecanismos y equipos.

En el caso de acceso radioeléctrico del servicio, se ejecutará también la unión entre las RITS (donde llega la señal a través de pasamuros desde el elemento de captación en cubierta) y RITI desde donde se desarrolla la instalación como se indica anteriormente partiendo desde el registro principal.

Acabado

Se procederá al montaje de equipos y aparatos, y a la colocación de las placas embellecedoras de los mecanismos.

Las rozas quedarán cubiertas de mortero o yeso, y enrasadas con el resto de la pared.

Control y aceptación

Controles durante la ejecución: puntos de observación.

Fijación de canalizaciones y de registros.

Profundidad de empotramientos.

Penetración de tubos en las cajas.

Enrase de tapas con paramentos.

Situación de los distintos elementos, registros, elementos de conexión.



Pruebas de servicio:

Requisitos eléctricos:

Unidad y frecuencia de inspección: una por toma, en presencia de instalador.

- Según punto 6 anexo II del Real Decreto 279/1999.

Uso de la canalización:

Unidad y frecuencia de inspección: 25% de los conductos.

- Existencia de hilo guía.

Conservación hasta la recepción de las obras

Se preservará de impactos mecánicos, así como del contacto con materiales agresivos, humedad y suciedad.

23.3.3 Medición y abono

La medición y valoración de la instalación de telefonía, se realizará por metro lineal para los cables, los tubos protectores como longitudes ejecutadas con igual sección y sin descontar el paso por cajas si existieran, y con la parte proporcional de codos o manguitos y accesorios.

El resto de componentes de la instalación, como arquetas, registros, tomas de usuario... se medirán y valorarán por unidad completa e instalada, incluso ayudas de albañilería.

23.3.4 Mantenimiento.

Uso

En el caso de la existencia de elementos de captación de señales radioeléctricas, realizar inspecciones visuales de posibles problemas en el sistema de captación, como corrosión, pérdida de tensión en los vientos, desprendimiento parcial...

En instalaciones colectivas, mantener limpios y despejados los recintos de la instalación, así como los patinillos y canaladuras previstos para telecomunicaciones, sin que puedan ser utilizados por otros usos diferentes.

Comprobar la buena comunicación entre interlocutores y procurar el buen estado de las tomas de señal. Ante cualquier anomalía dar aviso al operador del que se depende, descartando el problema en la línea con la central o en el punto de terminación de la red, solicitar los servicios de personal cualificado para la red interior y sus terminales.

Conservación

En el caso de existencia de elementos de captación de señales radioeléctricas, cada 6 meses, realizar por el usuario una inspección visual, y con cualquier anomalía dar aviso al instalador competente (revisión especial después de vendavales) y una revisión anual por personal cualificado de todo el sistema de captación, con atención prioritaria sobre todo lo que implique un riesgo de desprendimiento.

El usuario dará aviso de cualquier anomalía en el correcto funcionamiento del sistema.

El personal cualificado, deberá realizar una revisión anual general de la instalación tanto de las redes comunes como de la red interior.

Reparación. Reparación

Siempre que se revisen las instalaciones, se repararán los defectos encontrados y, en el caso que sea necesario, se repondrán las piezas que lo precisen.

Artículo 24. Impermeabilizaciones.

Materiales o productos que tienen propiedades protectoras contra el paso del agua y la formación de humedades interiores.

Estos materiales pueden ser imprimadores o pinturas, para mejorar la adherencia del material impermeabilizante con el soporte o por sí mismos, láminas y placas.

24.1 De los componentes

Productos constituyentes

- Imprimadores:

Podrán ser bituminosos (emulsiones asfálticas o pinturas bituminosas de imprimación), polímeros sintéticos (poliuretanos, epoxi-poliuretano, epoxi-silicona, acrílicos, emulsiones de estireno-butadieno, epoxi-betún, poliéster...) o alquitrán-brea (alquitrán con resinas sintéticas...).

- Láminas:

Podrán ser láminas bituminosas (de oxiasfalto, de oxiasfalto modificado, de betún modificado, láminas extruidas de betún modificado con polímeros, láminas de betún modificado con plastómeros, placas asfálticas, láminas de alquitrán modificado con polímeros), plásticas (policloruro de vinilo, polietileno de alta densidad, polietileno clorado, polietileno clorosulfonado) o de cauchos (butilo, etileno propileno dieno monómero, cloropreno...).

Control y aceptación

Según las indicaciones iniciales del pliego sobre el control y la aceptación de los componentes, el control que podrá llegar a realizarse sobre estos, se expone a continuación. Cuando proceda hacer ensayos para la recepción de los productos, según su utilización, estos podrán ser los que se indican, además de la comprobación de la documentación de suministro en todos los casos.

Los imprimadores deberán llevar en el envase del producto sus incompatibilidades y el intervalo de temperaturas en el que debe ser aplicado. En la recepción del material debe controlarse que toda la partida suministrada sea del mismo tipo. Si durante el almacenamiento las emulsiones asfálticas se sedimentan, deben poder adquirir su condición primitiva mediante agitación moderada.

Las láminas y el material bituminoso deberán llevar, en la recepción en obra, una etiqueta identificativa indicando la clase de producto, el fabricante, las dimensiones y el peso neto por metro cuadrado. Dispondrán de SELLO INCE-AENOR y de homologación MICT.

Ensayos (según normas UNE):

- Cada suministro y tipo.

- Identificación y composición de las membranas, dimensiones y masa por unidad de área, resistencia al calor y pérdida por calentamiento, doblado y desdoblado, resistencia a la tracción y alargamiento de rotura, estabilidad dimensional, composición cuantitativa y envejecimiento artificial acelerado.

- En plásticos celulares destinados a la impermeabilización de cerramientos verticales, horizontales y de cubiertas: dimensiones y tolerancias y densidad aparente cada 1.000 m² de superficie o fracción.

Si el producto posee un Distintivo de Calidad homologado por el Ministerio de Fomento, la dirección facultativa puede simplificar la recepción, reduciéndola a la identificación del material cuando éste llegue a obra.

El soporte

El soporte deberá tener una estabilidad dimensional para que no se produzcan grietas, debe ser compatible con la impermeabilización a utilizar y con la pendiente adecuada.

El soporte deberá estar limpio, seco y exento de roturas, fisuras, resaltes u oquedades

Compatibilidad

Deberá utilizarse una capa separadora cuando puedan existir alteraciones de los paneles de aislamiento al instalar las membranas impermeabilizantes o al instalarse los impermeabilizantes sobre un soporte incompatible. Podrán ser fieltros de fibra de vidrio o de poliéster, láminas de PVC con fieltro de poliéster, etc.

No deberán utilizarse en la misma membrana materiales a base de betunes asfálticos y másticos de alquitrán modificado, oxiasfalto o láminas de oxiasfalto con láminas de betún plastómero que no sean específicamente compatibles con aquellas.

Se evitará el contacto entre láminas de policloruro de vinilo plastificado y betunes asfálticos (emulsiones, láminas, aislamientos con asfaltos o restos de anteriores impermeabilizaciones asfálticas), salvo que el PVC esté especialmente formulado para ser compatible con el asfalto.

Se evitará el contacto entre láminas de policloruro de vinilo plastificado y las espumas rígidas de poliestireno (expandido o extruido), así como el contacto entre láminas de policloruro de vinilo plastificado y las espumas rígidas de poliuretano (en paneles o proyectado).

Se evitará el contacto de las láminas impermeabilizantes bituminosas, de plásticos o de caucho, con petróleos, aceites, grasas, disolventes en general y especialmente con sus disolventes específicos.

24.2 De la ejecución

Preparación

Se seguirán las instrucciones indicadas por cada fabricante para la manipulación y colocación de los impermeabilizantes.

No deben realizarse trabajos de impermeabilización cuando las condiciones climatológicas puedan resultar perjudiciales, en particular cuando esté nevando o el soporte esté mojado o cuando sople viento fuerte. Tampoco deben realizarse trabajos cuando la temperatura no sea la adecuada para la correcta utilización de cada material.

Fases de ejecución



En cubiertas, siempre que sea posible, la membrana impermeable debe independizarse del soporte y de la protección. Sólo debe utilizarse la adherencia total de la membrana cuando no sea posible garantizar su permanencia en la cubierta ya sea frente a succiones del viento o cuando las pendientes son superiores al 5%; si la pendiente es superior al 15% se utilizará el sistema clavado.

Cuando se precise una resistencia a punzonamiento se emplearán láminas armadas, estas aumentan la sensibilidad térmica de las láminas, por lo que es recomendable para especiales riesgos de punzonamiento recurrir a capas protectoras antipunzonantes en lugar de armar mucho las láminas.

Las láminas de PVC sin refuerzo deben llevar una fijación perimetral al objeto de contener las variaciones dimensionales que sufre este material.

Las láminas de PVC en cubiertas deberán instalarse con pendientes del 2% y se evitará que elementos sobresalientes detengan el curso del agua hacia el sumidero. Sólo podrán admitirse cubiertas con pendiente 0%, en sistemas de impermeabilización con membranas de PVC constituidos por láminas cuya resistencia a la migración de plastificante sea igual o inferior al 2% y que además sean especialmente resistentes a los microorganismos y al ataque y perforación de las raíces.

En la instalación de láminas prefabricadas de caucho no se hará uso de la llama, las juntas irán contrapeadas, con un ancho inferior a 6 mm y empleando fijaciones mecánicas.

Acabados

El aislamiento irá protegido con los materiales necesarios para que no se deteriore con el paso del tiempo. El recubrimiento o protección del aislamiento se hará de tal manera que este quede firme y lo haga duradero.

Control y aceptación

Se verificarán las soldaduras y uniones de las láminas.

24.3 Medición y abono

Metro cuadrado de material impermeabilizante totalmente colocado, incluso limpieza previa del soporte, imprimación, mermas y solapos.

24.4 Mantenimiento

Uso

No se colocarán elementos que perforen la impermeabilización, como antenas, mástiles, aparatos de aire acondicionado, etc.

Conservación

Se eliminará cualquier tipo de vegetación y de los materiales acumulados por el viento.

En cubiertas, se retirarán, periódicamente, los sedimentos que puedan formarse por retenciones ocasionales de agua.

Se conservarán en buen estado los elementos de albañilería relacionados con el sistema de estanquidad.

Se comprobará la fijación de la impermeabilización al soporte en la cubiertas sin protección pesada.

Los daños producidos por cualquier causa, se repararán inmediatamente.

Si el material de protección resultara dañado como consecuencia de circunstancias imprevistas y se produjeran filtraciones, o se estancara el agua de lluvia, deberán repararse inmediatamente los desperfectos.

Reparación. Reposición

Las reparaciones deberán realizarse por personal especializado.

Artículo 25. Aislamiento Termoacústico.

Materiales que por sus propiedades sirven para impedir o retardar la propagación del calor, frío, y/o ruidos.

El aislamiento puede ser, por lo tanto, térmico, acústico o termoacústico.

Para ello se pueden utilizar diferentes elementos rígidos, semirígidos o flexibles, granulares, pulverulentos o pastosos. Así se pueden distinguir las coquillas (aislamiento de conductos), las planchas rígidas o semirígidas, las mantas flexibles y los rellenos.

25.1 De los componentes

Productos constituyentes

- Elemento para el aislamiento:

Los materiales para el aislamiento se pueden diferenciar por su forma de presentación. A estos efectos de considerar los aislantes rígidos (poliestireno expandido, vidrio celular, lanas de vidrio revestidas con una o dos láminas de otro material,...); coquillas, semirígidos y flexibles (lanas de vidrio aglomerado con material sintético, lanas de roca aglomerada con material industrial, poliuretano, polietileno...); granulares o pulverulentos (agregados de escoria, arcilla expandida, diatomeas, perlita expandida,...); y finalmente los pastosos que se conforman en obra, adoptando este aspecto en primer lugar para pasar posteriormente a tener las características de rígido o semirígido (espuma de poliuretano hecha in situ, espumas elastoméricas, hormigones celulares, hormigones de escoria expandida,...).

- Fijación:

Cuando se requieran, las fijaciones de los elementos para el aislamiento serán según aconseje el fabricante. Para ello se podrá utilizar un material de agarre (adhesivos o colas de contacto o de presión, pegamentos térmicos,...) o sujeciones (fleje de aluminio, perfiles laterales, clavos inoxidables con cabeza de plástico, cintas adhesivas,...).

Control y aceptación

Según las indicaciones iniciales del pliego sobre el control y la aceptación de los componentes, el control que podrá llegar a realizarse sobre estos, se expone a continuación. Cuando proceda hacer ensayos para la recepción de los productos, según su utilización, estos podrán ser los que se indican, además de la comprobación de la documentación de suministro en todos los casos.

- Etiqueta identificativa indicando la clase de producto, el tipo y los espesores.

- Los materiales que vengan avalados por Sellos o Marcas de Calidad deberán tener la garantía por parte del fabricante del cumplimiento de los requisitos y características mínimas exigidas en el DB-HE 1 del CTE, por lo que podrá realizarse su recepción sin necesidad de efectuar comprobaciones o ensayos.

- Las unidades de inspección estarán formadas por materiales aislantes del mismo tipo y proceso de fabricación, con el mismo espesor en el caso de los que tengan forma de placa o manta.

- Las fibras minerales llevarán SELLO INCE y ASTM-C-167 indicando sus características dimensionales y su densidad aparente. Los plásticos celulares (poliestireno, poliuretano, etc.) llevarán SELLO INCE.

- Ensayos (según normas UNE):

Para fibras minerales: conductividad térmica.

Para plásticos celulares: dimensiones, tolerancias y densidad aparente con carácter general según las normas UNE correspondientes. Cuando se empleen como aislamiento térmico de suelos y en el caso de cubiertas transitables, se determinará su resistencia a compresión y conductividad térmica según las normas UNE.

Los hormigones celulares espumosos requerirán SELLO-INCE indicando su densidad en seco. Para determinar la resistencia a compresión y la conductividad térmica se emplearán los ensayos correspondientes especificados en las normas ASTM e ISO correspondientes.

Estas características se determinarán cada 1.000 metros cuadrados de superficie o fracción, en coquillas cada 100 m o fracción y en hormigones celulares espumosos cada 500 metro cuadrado o fracción.

El soporte

Estarán terminados los paramentos de aplicación.

El soporte deberá estar limpio, seco y exento de roturas, fisuras, resaltes u oquedades.

Compatibilidad

Las espumas rígidas en contacto con la acción prolongada de las algunas radiaciones solares, conducen a la fragilidad de la estructura del material expandido.

Deberá utilizarse una capa separadora cuando puedan existir alteraciones de los paneles de aislamiento al instalar las membranas impermeabilizantes.

Podrán ser fieltros de fibra de vidrio o de poliéster.

25.2 De la ejecución

Preparación

Se seguirán las instrucciones indicadas por cada fabricante para la manipulación y colocación de los materiales.

Los materiales deberán llegar a la obra embalados y protegidos.

Fases de ejecución

El aislamiento debe cubrir toda la superficie a aislar y no presentará huecos, grietas, o descuelgues y tendrá un espesor uniforme.

Deberán quedar garantizadas la continuidad del aislamiento y la ausencia de puentes térmicos y/o acústicos, para ello se utilizarán las juntas o selladores y se seguirán las instrucciones del fabricante o especificaciones de proyecto.

En la colocación de coquillas se tendrá en cuenta:

- En tuberías y equipos situados a la intemperie, las juntas verticales se sellarán convenientemente.



- El aislamiento térmico de redes enterradas deberá protegerse de la humedad y de las corrientes de agua subterráneas o escorrentías.
- Las válvulas, bridas y accesorios se aislarán preferentemente con casquetes aislantes desmontables de varias piezas, con espacio suficiente para que al quitarlos se puedan desmontar aquellas.

Acabados

El aislamiento irá protegido con los materiales necesarios para que no se deteriore con el paso del tiempo. El recubrimiento o protección del aislamiento se hará de tal manera que este quede firme y lo haga duradero.

Control y aceptación

Deberá comprobarse la correcta colocación del aislamiento térmico, su continuidad y la inexistencia de puentes térmicos en capialzados, frentes de forjado y soportes, según las especificaciones de proyecto o director de obra.

Se comprobará la ventilación de la cámara de aire su la hubiera.

25.3 Medición y abono

Metro cuadrado de planchas o paneles totalmente colocados, incluyendo sellado de las fijaciones en el soporte, en el caso que sean necesarias.

Metro cúbico de rellenos o proyecciones.

Metro lineal de coquillas.

25.4 Mantenimiento.

Uso

Se comprobará el correcto estado del aislamiento y su protección exterior en el caso de coquillas para la calefacción, burletes de aislamiento de puertas y ventanas y cajoneras de persianas.

Conservación

No se someterán a esfuerzos para los que no han sido previstos.

Los daños producidos por cualquier causa, se repararán inmediatamente.

Reparación. Reposición

Deberán ser sustituidos por otros del mismo tipo en el caso de rotura o falta de eficacia.

Artículo 26. Cubiertas.

Cubierta inclinada, no ventilada, invertida y sobre forjado inclinado.

26.1 De los componentes

Productos constituyentes

- Impermeabilización: es recomendable su utilización en cubiertas con baja pendiente o cuando el solapo de las tejas sea escaso, y en cubiertas expuestas al efecto combinado de lluvia y viento.

- Aislamiento térmico: es recomendable la utilización de paneles rígidos con un comportamiento a compresión tal, que presenten una deformación menor o igual al 5% bajo una carga de 40 kPa, según UNE EN 826; salvo que queden protegidos con capa auxiliar, en cuyo caso, además de los referidos, podrán utilizarse otros paneles o mantas minerales, preferentemente de baja higroscopicidad

- Tejado: el tejado podrá realizarse con tejas cerámicas o de hormigón, placas conformadas, pizarras...

- Elementos de recogida de aguas: canalones, bajantes,... puede ser recomendable su utilización en función del emplazamiento del faldón; estos podrán ser vistos u ocultos.

- Morteros, rastreles de madera o metálicos, fijaciones,...

Control y aceptación

Según las indicaciones iniciales del pliego sobre el control y la aceptación de los componentes, el control que podrá llegar a realizarse sobre estos, se expone a continuación. Cuando proceda hacer ensayos para la recepción de los productos, según su utilización, estos podrán ser los que se indican, además de la comprobación de la documentación de suministro en todos los casos.

- Impermeabilización con láminas o material bituminoso:

- Identificación: clase de producto, fabricante, dimensiones, peso mínimo neto/m².

- La compatibilidad de productos.

- Distintivos. Sello INCE-AENOR. Homologación MICT.

- Ensayos. Composición de membranas, dimensión y masa por unidad de área, resistencia al calor y pérdida por calentamiento y capacidad de pegado, resistencia a la tracción y alargamiento en rotura, estabilidad dimensional, composición cuantitativa y envejecimiento artificial acelerado, con carácter general. Cuando se empleen plásticos celulares se determinarán las dimensiones y tolerancias, la densidad aparente, la resistencia a compresión y la conductividad térmica.

- Lotes: cada suministro y tipo en caso de láminas, cada 300 m² en materiales bituminosos, y 1000 m² de superficie o fracción cuando se empleen plásticos celulares.

- Aislamiento térmico:

- Identificación: clase de producto, fabricante y espesores.

- Distintivos. Sello INCE-AENOR. Homologación MICT.

- Ensayos. Determinación de las dimensiones y tolerancias resistencia a compresión, conductividad térmica y la densidad aparente. Para lanas minerales, las características dimensionales y la densidad aparente.

- Lotes: 1000 m² de superficie o fracción.

- Tejado:

- Identificación: clase de producto, fabricante y dimensiones.

- Tejas cerámicas o de cemento.

- Distintivo de calidad: Sello INCE.

- Ensayos (según normas UNE): con carácter general, características geométricas, resistencia a la flexión, resistencia a impacto y permeabilidad al agua. Cuando se utilicen en las zonas climáticas X, Y se realizará asimismo el correspondiente ensayo a la heladicidad.

- Lotes: 10.000 tejas o fracción por tipo.

- Placas de fibrocemento. (onduladas, nervadas y planas)

- Identificación: clase de producto, fabricante y dimensiones.

- Ensayos (según normas UNE): características geométricas, masa volumétrica aparente, estanquidad y resistencia a flexión. Cuando se utilicen en las zonas climáticas X, Y se realizará asimismo el correspondiente ensayo a la heladicidad.

- El resto de componentes de la instalación, como los elementos de recogida de aguas, deberán recibirse en obra conforme a: la documentación del fabricante, la normativa si la hubiere, especificaciones del proyecto y a las indicaciones de la dirección facultativa durante la ejecución de las obras.

El soporte

El forjado garantizará la estabilidad, con flecha mínima, al objeto de evitar el riego de estancamiento de agua.

Su constitución permitirá el anclaje mecánico de los rastreles.

Compatibilidad

No se utilizará el acero galvanizado en aquellas cubiertas en las que puedan existir contactos con productos ácidos y alcalinos; o con metales, excepto con el aluminio, que puedan formar pares galvánicos. Se evitará, por lo tanto, el contacto con el acero no protegido a corrosión, yeso fresco, cemento fresco, maderas de roble o castaño, aguas procedentes de contacto con cobre.

Podrá utilizarse en contacto con aluminio: plomo, estaño, cobre estañado, acero inoxidable, cemento fresco (sólo para el recibido de los remates de paramento); si el cobre se encuentra situado por debajo del acero galvanizado, podrá aislarse mediante una banda de plomo.

26.2 De la ejecución

Preparación

La superficie del forjado debe ser uniforme, plana, estar limpia y carecer de cuerpos extraños para la correcta recepción de la impermeabilización.

Se comprobará la pendiente de los faldones.

Fases de ejecución

Se suspenderán los trabajos cuando llueva, nieve o la velocidad del viento sea superior a 50 km/h. En este último caso se retirarán los materiales y herramientas que puedan desprenderse. Si una vez realizados los trabajos se dan estas condiciones, se revisarán y asegurarán las partes realizadas.

- Impermeabilización:

Cuando se decida la utilización de membrana asfáltica como impermeabilizante, esta se situará sobre soporte resistente previamente imprimado con una emulsión asfáltica, debiendo quedar firmemente adherida con soplete y fijadas mecánicamente con los listones o rastreles. De no utilizarse láminas asfálticas LO o LBM se comprobará su compatibilidad con el material aislante y la correcta fijación con el mismo.

Las láminas de impermeabilización se colocarán a rompejuntas (solapes superiores a 8 cm y paralelos o perpendiculares a la línea de máxima pendiente).



La imprimación tiene que ser del mismo material que la lámina.

Se evitarán bolsas de aire en las láminas adheridas.

- Aislamiento térmico:

En el caso de emplear rastreles, el espesor del aislamiento coincidirá con el de estos.

Cuando se utilicen paneles rígidos de poliestireno extruado, mantas aglomeradas de lana mineral o paneles semirrígidos para el aislamiento térmico, con cantos lisos, estarán dispuestos entre rastreles de madera o metálicos y adheridos al soporte mediante adhesivo bituminoso PB-II u otros compatibles.

Si los paneles rígidos son de superficie acanalada estarán dispuestos con los canales paralelos a la dirección del alero y fijados mecánicamente al soporte resistente.

- Tejado:

Tejas cerámicas o de hormigón

Las tejas y piezas cobijas se recibirán o fijarán al soporte en el porcentaje necesario para garantizar su estabilidad, intentando mantener la capacidad de adaptación del tejado a los movimientos diferenciales ocasionados por los cambios de temperatura, para ello se tomarán en consideración la pendiente de la cubierta, el tipo de tejas a utilizar y el solapo de las mismas, la zona geográfica, la exposición del tejado y el grado sísmico del emplazamiento del edificio. En el caso de piezas cobijas estas se recibirán siempre en aleros, cumbreiras y bordes laterales de faldón y demás puntos singulares. Con pendientes de cubierta mayores del 70% (35º de inclinación) y zonas de máxima intensidad de viento, se fijarán la totalidad de las tejas. Cuando las condiciones lo permitan y si no se fijan la totalidad de las tejas, se alternarán fila e hilera.

El solapo de las tejas o su encaje, a efectos de la estanquidad al agua, así como su sistema de adherencia o fijación, será el indicado por el fabricante.

Se evitará la recepción de tejas con morteros ricos en cemento.

En el caso en que las tejas vayan recibidas con mortero sobre paneles de poliestireno extrusionado acanalados, el mortero será bastardo de cal, cola u otros másticos adhesivos compatibles con el aislante y las tejas, según especificaciones del fabricante del sistema. Se exigirá la necesaria correspondencia morfológica y las tejas quedarán correctamente encajadas sobre las placas.

Cuando la fijación sea mediante listones y rastreles de madera o entablados, estos se fijarán al soporte tanto para asegurar su estabilidad como para evitar su alabeo. La madera estará estabilizada y tratada contra el ataque de hongos e insectos. La distancia entre listones o rastreles de madera será tal que coincidan los encajes de las tejas o en caso de no disponer estas de encaje, tal que el solapo garantice la estabilidad y estanquidad de la cubierta. Los clavos y tornillos para la fijación de la teja a los rastreles o listones de madera serán preferentemente de cobre o de acero inoxidable, y los enganches y corchetes de acero inoxidable o acero zincado. La utilización de fijaciones de acero galvanizado, se reserva para aplicaciones con escaso riesgo de corrosión. Se evitarán la utilización de acero sin tratamiento anticorrosión.

Cuando la fijación sea sobre chapas onduladas mediante rastreles metálicas, estos serán perfiles omega de chapa de acero galvanizado de 0'60 mm de espesor mínimo, dispuestos paralelo al alero y fijados en las crestas de las ondas con remaches tipo flor. Las fijaciones de las tejas a los rastreles metálicos se harán con tornillos rosca chapa y se realizarán del mismo modo que en el caso de rastreles de madera.

Todo ello se realizará según especificaciones del fabricante del sistema.

Además de lo mencionado, se podrá tener en cuenta las especificaciones de la normativa NTE-QTT/74.

Placas conformadas: se podrán realizar según las especificaciones de la normativa NTE-QTZ/74, NTE-QTS/74, NTE-QTL/74, NTE-QTG/74 y NTE-QTF/74.

Pizarras: Se podrán realizar según las especificaciones de la normativa NTE-QTP/74.

- Elementos de recogida de aguas.

Los canalones se dispondrán con una pendiente mínima del 1%, con una ligera pendiente hacia el exterior.

Para la construcción de canalones de zinc, se soldarán las piezas en todo su perímetro, las abrazaderas a las que se sujetará la chapa, se ajustarán a la forma de la misma y serán de pletina de acero galvanizado. Se colocarán a una distancia máxima de 50 cm y remetido al menos 15 mm de la línea de tejas del alero.

Cuando se utilicen sistemas prefabricados, con acreditación de calidad o documento de idoneidad técnica, se seguirán las instrucciones del fabricante.

Acabados

Para dar una mayor homogeneidad a la cubierta en todos los elementos singulares (caballetes, limatesas y limahoyas, aleros, remates laterales, encuentros con muros u otros elementos sobresalientes, etc.) se utilizarán preferentemente piezas especialmente concebidas y fabricadas para este fin, o bien se detallarán soluciones constructivas de solapo y goterón, evitando uniones rígidas o el empleo de productos elásticos sin garantía de la necesaria durabilidad.

Control y aceptación

Los materiales o unidades de obra que no se ajusten a lo especificado deberán ser retirados o, en su caso, demolida o reparada la parte de obra afectada.

- Control de la ejecución: puntos de observación.

Unidad y frecuencia de inspección: 400 m², 2 comprobaciones

- Formación de faldones

- Forjados inclinados: controlar como estructura.

- Fijación de ganchos de seguridad para el montaje de la cobertura

- Aislamiento térmico

- Correcta colocación del aislante, según especificaciones de proyecto. Continuidad.

- Espesores.

- Limas y canalones y puntos singulares

- Fijación y solapo de piezas.

- Material y secciones especificados en proyecto.

- Juntas para dilatación.

- Comprobación en encuentros entre faldones y paramentos.

- En canalones:

Longitud de tramo entre bajantes > ó = 10 m.

Distancia entre abrazaderas de fijación.

Unión a bajantes.

- Base de la cobertura

- Comprobación de las pendientes de faldones.

- Comprobación de la planeidad con regla de 2 m.

- En caso de impermeabilización: controlar como cubierta plana.

- Correcta colocación, en su caso, de rastreles o perfiles para fijación de piezas.

- Colocación de las piezas de cobertura

- Tejas curvas:

Replanteo previo de líneas de máxima y mínima pendiente.

Paso entre cobijas: debe estar entre 3 y 5 cm.

Recibido: con mortero de cemento cada 5 hiladas.

Alero: las tejas deben volar 5 cm y se deben recalzar y macizar.

Cumbrera: solaparán 10 cm y estarán colocadas en dirección opuesta a los vientos dominantes (deben estar macizadas con mortero).

Limatesas: solaparán 10 cm, comenzando su colocación desde el alero.

- Otras tejas:

Replanteo previo de las pendientes.

Fijación: según instrucciones del fabricante para el tipo y modelo.

Cumbreras, limatesas y remates laterales: se utilizarán piezas especiales siguiendo las instrucciones del fabricante.

- Motivos para la no aceptación:

Chapa conformada:

- Sentido de colocación de las chapas contrario al especificado. Falta de ajuste en la sujeción de las chapas. Los rastreles no sean paralelos a la línea de cumbrera con errores superiores 10 mm/m, o más de 30 mm para toda la longitud.

- El vuelo del alero sea distinto al especificado con errores de 50 mm o no mayor de 350 mm.

- Los solapes longitudinales de las chapas sean inferiores a lo especificado con errores de más menos 20 mm.

Pizarra:

- El clavado de las piezas es deficiente. El paralelismo entre las hiladas y la línea del alero presente errores superiores a más menos 10 mm/m comprobada con regla de 1 m y/o más menos 50 mm/total.

- La planeidad de la capa de yeso presente errores superiores a más menos 3 mm medida con regla de 1 m.



- La colocación de las pizarras presente solapes laterales inferiores a 100 mm; la falta de paralelismo de hiladas respecto a la línea de alero con errores superiores 10 mm/m o mayores 50 mm/total.

Teja:

- El paso de agua entre cobijas es mayor de 5 o menor de 3 cm.
- Comprobación de la planeidad con regla de 2 m.
- Comprobación en encuentros entre faldones y paramentos.
- El paralelismo entre dos hiladas consecutivas presente errores superiores a más menos 20 mm (teja cerámica) o más menos 10 mm (teja de mortero de cemento).
- El paralelismo entre las hiladas y la línea del alero presente errores superiores a más menos 100 mm.
- La alineación entre dos tejas consecutivas presente errores superiores a más menos 10 mm.
- La alineación de la hilada presente errores superiores a más menos 20 mm (teja cerámica) o más menos 10 mm (teja de mortero de cemento).
- El solape presente errores superiores a más menos 5 mm.

- La prueba de servicio debe consistir en un riego continuo de la cubierta durante 48 horas para comprobar su estanquidad.

26.3 Medición y abono

Metro cuadrado de cubierta, totalmente terminada, medida sobre los planos inclinados y no referida a su proyección horizontal, incluyendo los solapos, parte proporcional de mermas y roturas, con todos los accesorios necesarios; así como colocación, sellado, protección durante las obras y limpieza final. No se incluyen canalones ni sumideros.

26.4 Mantenimiento

Uso

No se recibirán sobre la cobertura elementos que la perforen o dificulten su desagüe, como antenas y mástiles, que deberán ir sujetos a paramentos.

Las cubiertas inclinadas serán accesibles únicamente para su conservación. Para la circulación por ella se establecerán dispositivos portantes, permanentes o accidentales que establezcan caminos de circulación, de forma que el operario no pise directamente las piezas de acabado. El personal encargado del mantenimiento irá provisto de calzado adecuado y de cinturón de seguridad que irán anclando en las anillas de seguridad situadas en los faldones.

Conservación

Cada cinco años, o antes si se observará algún defecto de estanquidad o de sujeción, se revisarán el tejado y los elementos de recogida de aguas, reparando los defectos observados con materiales y ejecución análogo a los de la construcción original.

Cada año, coincidiendo con la época más seca, se procederá a la limpieza de hojarasca y tierra de los canalones y limahoyas.

Reparación. Reposición

Las reparaciones que sea necesario efectuar, por deterioro u obras realizadas que le afecten, se realizarán con materiales y ejecución análogos a los de la construcción original.

Artículo 27. Instalaciones de Iluminación interior.

Iluminación general de locales con equipos de incandescencia o de fluorescencia conectados con el circuito correspondiente mediante clemas o regletas de conexión.

27.1 De los componentes

Productos constituyentes

- Luminarias para lámparas de incandescencia o de fluorescencia y otros tipos de descarga e inducción. Las luminarias podrán ser de varios tipos: empotrable, para adosar, para suspender, con celosía, con difusor continuo, estanca, antideflagrante...
- Accesorios para las lámparas de fluorescencia (reactancia, condensador y cebadores).
- Conductores.

- Lámpara

Control y aceptación

Según las indicaciones iniciales del pliego sobre el control y la aceptación de los componentes, el control que podrá llegar a realizarse sobre estos, se expone a continuación. Cuando proceda hacer ensayos para la recepción de los productos, según su utilización, estos podrán ser los que se indican, además de la comprobación de la documentación de suministro en todos los casos.

Cuando el material o equipo llegue a obra con Certificado de Origen Industrial que acredite el cumplimiento de dichas condiciones, normas y disposiciones su recepción se realizará comprobando únicamente sus características aparentes.

- Luminaria: se indicará
 - La clase fotométrica referida a la clasificación UTE o BZ y DIN.
 - Las iluminancias medias.
 - El rendimiento normalizado.
 - El valor del ángulo de protección, en luminarias abiertas.
 - La lámpara a utilizar (ampolla clara o mateada, reflectora...), así como su número y potencia.
 - Las dimensiones en planta.
 - El tipo de luminaria.
- Lámpara: se indicará la marca de origen, la potencia en vatios, la tensión de alimentación en voltios y el flujo nominal en lúmenes. Además, para las lámparas fluorescentes, se indicarán las condiciones de encendido y color aparente, la temperatura de color en °K (según el tipo de lámpara), el flujo nominal en lúmenes y el índice de rendimiento de color.
- Accesorios para lámparas de fluorescencia: llevarán grabadas de forma clara e identificables siguientes indicaciones:

Reactancia: marca de origen, modelo, esquema de conexión, potencia nominal, tensión de alimentación, factor de frecuencia y tensión, frecuencia y corriente nominal de alimentación.

Condensador: marca de origen, tipo o referencia al catálogo del fabricante, capacidad, tensión de alimentación, tensión de ensayo cuando ésta sea mayor que 3 veces la nominal, tipo de corriente para la que está previsto, temperatura máxima de funcionamiento.

Cebador: marca de origen, tipo o referencia al catálogo del fabricante. Se indicará el circuito y el tipo de lámpara para las que sea utilizable.

El soporte

La fijación se realizará una vez acabado completamente el paramento que lo soporte.

27.2 De la ejecución

Preparación

El almacenamiento en obra será en un lugar protegido de lluvias y focos húmedos, en zonas alejadas de posibles impactos. No estarán en contacto con el terreno.

Fases de ejecución

Una vez replanteada la situación de la luminaria y efectuada su fijación al soporte, se conectaran tanto la luminaria como sus accesorios, con el circuito correspondiente mediante clemas.

Control y aceptación

La prueba de servicio, para comprobar el funcionamiento del alumbrado, deberá consistir en el accionamiento de los interruptores de encendido del alumbrado con todas las luminarias equipadas con sus lámparas correspondientes.

Controles durante la ejecución: puntos de observación.

Unidad y frecuencia de inspección: 1 cada 400 m².

- Luminarias, lámparas y número de estas especificadas en proyecto.



- Fijaciones y conexiones
- Se permitirán oscilaciones en la situación de las luminarias de más menos 5 cm.

27.3 Medición y abono

Unidad de equipo de luminaria, totalmente terminada incluyendo el equipo de encendido, fijaciones, conexión con clemas y pequeño material. Podrán incluirse la parte proporcional de difusores, celosías o rejillas.

27.4 Mantenimiento

Conservación

Todos los años se limpiará la suciedad y residuos de polución preferentemente en seco, utilizando trapos o esponjas que no rayen la superficie. Para la limpieza de luminarias de aluminio anodizado se utilizarán soluciones jabonosas no alcalinas.

Reparación. Reposición

La reposición de las lámparas de los equipos se efectuará cuando éstas almacenen su vida media mínima. Dicha reposición se efectuará preferentemente por grupos de equipos completos y áreas de iluminación.

Todas las lámparas repuestas serán de las mismas características que las reemplazadas.

Durante las fases de realización del mantenimiento, se mantendrán desconectados los interruptores automáticos de seguridad de la instalación.

Artículo 28. Instalaciones de Iluminación de emergencia.

Alumbrado con lámparas de fluorescencia o incandescencia, diseñado para entrar en funcionamiento al producirse un fallo de alimentación en la instalación de alumbrado normal, en las zonas indicadas en el DB-SI y en el REBT. El aparato podrá ser autónomo o alimentado por fuente central. Cuando sea autónomo, todos sus elementos, tales como la batería, el conjunto de mando y los dispositivos de verificación y control, están contenidos dentro de la luminaria o junto a ella (es decir, a menos de 1 m).

28.1 De los componentes

Productos constituyentes

- Luminarias para lámparas de incandescencia o de fluorescencia.
- Lámparas de incandescencia o fluorescencia que aseguren el alumbrado de un local y/o de un difusor con la señalización asociada. En cada aparato de incandescencia existirán dos lámparas como mínimo. En el caso de luminarias de fluorescencia, un aparato podrá comprender una sola lámpara de emergencia, si dispone de varias, cada lámpara debe tener su propio dispositivo convertidor y encenderse en estado de funcionamiento de emergencia sin ayuda de cebador.
- La batería de acumuladores eléctricos o la fuente central debe alimentar las lámparas o parte de ellas. La corriente de entretenimiento de los acumuladores debe ser suficiente para mantenerlos cargados y tal que pueda ser soportada permanentemente por los acumuladores mientras que la temperatura ambiente permanezca inferior a 30 °C y la tensión de alimentación esté comprendida entre 0,9 y 1,1 veces su valor nominal.
- Equipos de control y unidades de mando: dispositivos de puesta en servicio, recarga y puesta en estado de reposo.

El dispositivo de puesta en estado de reposo puede estar incorporado al aparato o situado a distancia. En ambos casos, el restablecimiento de la tensión de alimentación normal debe provocar automáticamente la puesta en estado de alerta o bien poner en funcionamiento una alarma sonora.

Control y aceptación

Según las indicaciones iniciales del pliego sobre el control y la aceptación de los componentes, el control que podrá llegar a realizarse sobre estos, se expone a continuación. Cuando proceda hacer ensayos para la recepción de los productos, según su utilización, estos podrán ser los que se indican, además de la comprobación de la documentación de suministro en todos los casos.

Los materiales y equipos de origen industrial deberán cumplir las condiciones funcionales y de calidad, que se fijan en las correspondientes normas y disposiciones vigentes, relativas a fabricación y control industrial. Cuando el material o el equipo llegue a obra con certificado de origen industrial que acredite el cumplimiento de dichas condiciones, normas o disposiciones, su recepción se realizará comprobando, únicamente, sus características aparentes.

- Luminaria: se indicará
 - Su tensión asignada o la(s) gama(s) de tensiones
 - Su clasificación de acuerdo con las UNE correspondientes
 - Las indicaciones relativas al correcto emplazamiento de las lámparas en un lugar visible.
 - La gama de temperaturas ambiente en el folleto de instrucciones proporcionado por la luminaria.
 - Su flujo luminoso.
 - Equipos de control y unidades de mando:
 - Los dispositivos de verificación destinados a simular el fallo de la alimentación nominal, si existen, deben estar claramente marcados.
 - Las características nominales de los fusibles y/o de las lámparas testigo cuando estén equipadas con estos.
 - Los equipos de control para el funcionamiento de las lámparas de alumbrado de emergencia y las unidades de mando incorporadas deben cumplir con las CEI correspondientes.
- La batería de acumuladores eléctricos o la fuente central de alimentación:
- Los aparatos autónomos deben estar claramente marcados con las indicaciones para el correcto emplazamiento de la batería, incluyendo el tipo y la tensión asignada de la misma.
 - Las baterías de los aparatos autónomos deben estar marcadas, con el año y el mes o el año y la semana de fabricación, así como el método correcto a seguir para su montaje.
- Lámpara: se indicará la marca de origen, la potencia en vatios, la tensión de alimentación en voltios y el flujo nominal en lúmenes. Además, para las lámparas fluorescentes, se indicarán las condiciones de encendido y color aparente, el flujo nominal en lúmenes, la temperatura de color en °K y el índice de rendimiento de color. Además se tendrán en cuenta las características contempladas en las UNE correspondientes.

El soporte

La fijación se realizará una vez acabado completamente el paramento que lo soporte.

28.2 De la ejecución

El almacenamiento en obra será en un lugar protegido de lluvias y focos húmedos, en zonas alejadas de posibles impactos. No estarán en contacto con el terreno.

Fases de ejecución

Una vez replanteada la situación de la luminaria y efectuada su fijación al soporte, se conectarán tanto la luminaria como sus accesorios utilizando los aislamientos correspondientes.

Se tendrán en cuenta las especificaciones de la norma UNE correspondientes.

Acabados

El instalador o ingeniero deberá marcar en el espacio reservado en la etiqueta, la fecha de puesta en servicio de la batería.

Control y aceptación

Los materiales que no se ajusten a lo especificado deberán ser retirados o, en su caso, reparada la parte de obra afectada.

Prueba de servicio:

- La instalación cumplirá las siguientes condiciones de servicio durante 1 hora, como mínimo a partir del instante en que tenga lugar una caída al 70% de la tensión nominal:



- Proporcionará una iluminancia de 1 lx, como mínimo, en el nivel del suelo en los recorridos de evacuación, medida en el eje en pasillos y escaleras, y en todo punto cuando dichos recorridos discurran por espacios distintos a los citados.

- La iluminancia será, como mínimo, de 5 lx en los puntos en los que estén situados los equipos de las instalaciones de protección contra incendios que exijan utilización manual y en los cuadros de distribución del alumbrado.

- La uniformidad de la iluminación proporcionada en los distintos puntos de cada zona será tal que el cociente entre la iluminancia máxima y la mínima sea menor que 40.

- Los niveles de iluminación establecidos deben obtenerse considerando nulo el factor de reflexión sobre paredes y techos y contemplando un factor de mantenimiento que englobe la reducción del rendimiento luminoso debido a la suciedad de las luminarias y al envejecimiento de las lámparas.

Controles durante la ejecución del cerco: puntos de observación.

Unidad y frecuencia de inspección: 1 cada 400 m².

- Luminarias, lámparas y número de estas especificadas en proyecto.

- Fijaciones y conexiones

- Se permitirán oscilaciones en la situación de las luminarias de más menos 5 cm.

28.3 Medición y abono

Unidad de equipo de alumbrado de emergencia, totalmente terminada, incluyendo las luminarias, lámparas, los equipos de control y unidades de mando, la batería de acumuladores eléctricos o la fuente central de alimentación, fijaciones, conexión con los aislamientos necesarios y pequeño material.

28.4 Mantenimiento

Conservación

Todos los años se limpiará la suciedad y residuos de polución preferentemente en seco, utilizando trapos o esponjas que no rayen la superficie. Para la limpieza de luminarias de aluminio anodizado se utilizarán soluciones jabonosas no alcalinas.

Reparación. Reposición

La reposición de las lámparas de los equipos se efectuará cuando éstas almacenen su duración media mínima.

Dicha reposición se efectuará preferentemente por grupos de equipos completos y áreas de iluminación.

Todas las lámparas repuestas serán de las mismas características que las reemplazadas.

Durante las fases de realización del mantenimiento, se mantendrán desconectados los interruptores automáticos de seguridad de la instalación.

Artículo 29. Instalación de sistema de protección contra el rayo.

Instalación de protección contra el rayo desde la cabeza o red de captación del pararrayos, hasta su conexión a la puesta a tierra del edificio.

El obligatoria la instalación de pararrayos en edificios con altura mayor de 43 m, o en los que se manipulen sustancias tóxicas, radiactivas, explosivas o fácilmente inflamables, o aquellos en los que la frecuencia de impactos Ne sea mayor que el riesgo admisible Na, de acuerdo a lo establecido en el DB-SU 8 de la Parte II del CTE.

29.1 De los componentes

Productos constituyentes

Según el sistema elegido en el diseño de la instalación, los materiales serán:

- Sistema de pararrayos de puntas:

- Cabeza de captación soldada al cable de la red conductora.

- Pieza de adaptación.

- Mástil.

- Piezas de fijación.

- Sistema reticular:

- Cable conductor de cobre rígido desnudo como material más empleado por su potencial eléctrico.

- Grapas

- Tubo de protección normalmente de acero galvanizado.

- Sistema iónico, dieléctrico-condensador o seguidor de campo.

Control y aceptación

Se realizará para todos los componentes de la instalación según las indicaciones iniciales del pliego sobre control y aceptación.

Todos los componentes de la instalación deberán recibirse en obra conforme a: la documentación del fabricante, normativa si la hubiere, especificaciones del proyecto y a las indicaciones de la dirección facultativa durante la ejecución de las obras.

El soporte

El soporte de una instalación de pararrayos dependerá del tipo de sistema elegido en su diseño:

En el caso de pararrayos de puntas el soporte del mástil serán muros o elementos de fábrica que sobresalgan de la cubierta (peanas, pedestales...) y con un espesor mínimo de 1/2 pie, al que se anclarán mediante las piezas de fijación. Para las bajadas del cable de la red conductora serán paramentos verticales por los que discurra la instalación.

En el caso de sistema reticular el soporte a nivel de cubierta será la propia cubierta y los muros (preferentemente las aristas más elevadas del edificio) de la misma, y su red vertical serán los paramentos verticales de fachadas y patios

Compatibilidad

Para la instalación de pararrayos todas las piezas deben de estar protegidas contra la corrosión, tanto en la instalación aérea como subterránea, es decir contra agentes externos y electroquímicos. Así los materiales constituyentes serán preferentemente de acero galvanizado y aluminio. Como material conductor se utilizará el cobre desnudo, y en casos de suelos o atmósferas agresivas acero galvanizado en caliente por inmersión con funda plástica. Cuando el cobre desnudo como conductor discurra en instalaciones de tierra, el empleo combinado con otros materiales (por ejemplo acero) puede interferir electrolíticamente con el paso del tiempo.

29.2 De la ejecución

Preparación

Hasta la puesta en obra se mantendrán los componentes protegidos con el embalaje de fábrica y almacenados en un lugar que evite el contacto con materiales agresivos, impactos y humedad.

Se comprobará que la situación, el espacio y los recorridos de la instalación coinciden con el proyecto, y en caso contrario se redefinirá por la dirección facultativa, se procederá al marcado por instalador autorizado de todos los componentes de la instalación en presencia de esta.

Para la instalación con pararrayos de puntas se tendrá ejecutada la fábrica, pedestal... donde se va a situar el pararrayos.

Para la instalación con sistema reticular, se replanteará en la planta de cubierta la situación de las cabezas de la malla diseñada como red conductora.

Fases de ejecución

Para la instalación de pararrayos de puntas:

Colocación de las piezas de sujeción que irán empotradas al muro o elemento de fábrica al que se sujeten.

Colocación del mástil (preferentemente de acero galvanizado) entre estas piezas, con un diámetro nominal mínimo de 50 mm y una altura entre 2 y 4 m.

Se colocará la cabeza de captación, y se soldará en su base al cable de la red conductora.

Entre la cabeza de captación y el mástil se soldará una pieza de adaptación.

Posteriormente se conectará la red conductora con la toma de tierra.

El recorrido de la red conductora desde la cabeza de captación hasta la toma de tierra seguirá las condiciones de



ejecución establecidas para la misma en el sistema reticular.

Para la instalación con sistema reticular:

Se colocará el cable conductor que será de cobre rígido, siguiendo el diseño de la red, sujeto a cubierta y muros con grapas colocadas a una distancia no mayor de 1 m.

Se realizará la unión entre cables mediante soldadura por sistema de aluminio térmico.

Las curvas que efectúe el cable en su recorrido tendrán un radio mínimo de 20 cm. Y una abertura en ángulo no superior a 60°.

En la base inferior de la red conductora se dispondrá un tubo protector de acero galvanizado.

Posteriormente se conectará la red conductora con la toma de tierra.

Control y aceptación

Controles durante la ejecución: puntos de observación.

Pararrayos de puntas:

Unidad y frecuencia de inspección: el 50% o fracción.

- La conexión con la red conductora, desechándose si es defectuosa o no existe.

- La soldadura de la cabeza de captación a la red conductora.

- La unión entre el mástil y la cabeza de captación, mediante la pieza de adaptación

- El empotramiento a las fábricas de las piezas de fijación.

Red conductora:

Unidad y frecuencia de inspección: inspección visual.

- La fijación y la distancia entre los anclajes.

- Conexiones o empalmes de la red conductora.

Pruebas de servicio:

Resistencia eléctrica podrá ser según NTE-IPP:

Unidad y frecuencia de inspección: 100%.

29.3 Medición y abono

La medición y valoración del pararrayos de punta se realizará por unidad, incluyendo todos sus elementos y piezas especiales de sujeción incluyendo ayudas de albañilería y totalmente terminada.

La red conductora se medirá y valorará por ml. Incluyendo piezas especiales, tubos de protección y ayudas de albañilería. (Medida desde los puntos de captación hasta la puesta a tierra.)

29.4 Mantenimiento.

Uso

Al usuario le corresponde la detección visual de anomalías como corrosiones, desprendimientos, corte...de los elementos visibles del conjunto. La consecuencia de estos hechos, al igual que el haber caído algún rayo en el sistema supone la llamada al instalador autorizado.

Conservación

Una vez al año en los meses de verano, es preceptivo que el instalador cualificado compruebe que la resistencia a tierra no supere los 10 ohmios, de lo contrario se modificará o ampliará la toma de tierra.

Cada 4 años y después de cada descarga eléctrica, se realizará una inspección general del sistema, con especial atención a su conservación frente a la corrosión y la firmeza de las fijaciones, y en el caso de la red conductora su conexión a tierra.

Reparación. Reposición

En las instalaciones de protección contra el rayo debe procederse con la máxima urgencia a las reparaciones precisas, ya que un funcionamiento deficiente supondría un riesgo muy superior al que supone su inexistencia.

Todas las operaciones sobre el sistema, de reparación y reposición, tanto las puramente eléctricas como las complementarias de albañilería serán realizadas por personal especializado.

Siempre que se revisen las instalaciones, se repararán los defectos encontrados y, en el caso que sea necesario, se repondrán las piezas que lo precisen.

Artículo 30. Instalación de sistemas solares térmicos para producción de agua caliente sanitaria.

Instalaciones solares térmicas para producción de agua caliente sanitaria. Se consideran las siguientes clases de instalaciones: Sistemas solares de calentamiento prefabricados, y sistemas solares de calentamiento a medida o por elementos.

30.1 De los componentes.

- Captadores solares.
- Acumuladores.
- Intercambiadores de calor.
- Bombas de circulación.
- Tuberías.
- Válvulas.
- Vasos de expansión.
- Aislamientos.
- Purga de aire.
- Sistema de llenado.
- Sistema eléctrico y de control.
- Sistema de monitorización.
- Equipos de medida.

Control y aceptación.

Los materiales de la instalación deben soportar las máximas temperaturas y presiones que puedan alcanzarse.

Todos los componentes y materiales cumplirán lo dispuesto en el Reglamento de Aparatos a Presión que les sea de aplicación.

Cuando sea imprescindible utilizar en el mismo circuito materiales diferentes, especialmente cobre y acero, en ningún caso estarán en contacto, debiendo situar entre ambos juntas o manguitos dieléctricos. En todos los casos es aconsejable prever la protección catódica del acero.

Los materiales situados en intemperie se protegerán contra los agentes ambientales, en particular contra el efecto de la radiación solar y la humedad.

Se tendrán en cuenta las especificaciones dadas por el fabricante de cada uno de los componentes.

30.2 De la ejecución.

Preparación

El suministrador deberá comprobar que el edificio reúne las condiciones necesarias para soportar la instalación, indicándolo expresamente en la documentación.

El suministrador será responsable de la vigilancia de sus materiales durante el almacenaje y el montaje, hasta la recepción provisional.

Las aperturas de conexión de todos los aparatos y máquinas deberán estar convenientemente protegidas durante el transporte, el almacenamiento y el montaje, hasta tanto no se proceda a su unión, por medio de elementos de taponamiento de forma y resistencia adecuada para evitar la entrada de cuerpos extraños y suciedades dentro del aparato.

Fases de ejecución.

- Montaje de estructura soporte y captadores.

Los captadores solares deberán poseer la certificación emitida por un organismo competente en la materia o por un laboratorio de ensayos según lo regulado en el RD 891/1980, sobre homologación de captadores solares y la Orden de 28 de julio de 1980 por la que se aprueban las normas e instrucciones técnicas complementarias para la homologación de captadores solares



Los captadores se dispondrán en filas constituidas, preferentemente, por el mismo número de elementos. Las filas de captadores pueden conectarse entre sí en paralelo, en serie o en serie-paralelo. En el caso de que la aplicación sea de A.C.S no deben conectarse más de dos captadores en serie.

Se dispondrá de un sistema para asegurar igual recorrido hidráulico en todas las baterías de captadores.

Si el sistema posee una estructura soporte que es montada normalmente al exterior, el fabricante deberá especificar los valores máximos de carga de nieve y velocidad media del viento.

Si los captadores son instalados en los tejados de edificios, deberá asegurarse la estanqueidad en los puntos de anclaje.

La instalación permitirá el acceso a los captadores de forma que su desmontaje sea posible en caso de rotura, pudiendo desmontar cada captador con el mínimo de actuaciones sobre los demás.

Las tuberías flexibles se conectarán a los captadores utilizando accesorios para mangueras flexibles.

El suministrador evitará que los captadores queden expuestos al sol por periodos prolongados durante el montaje. Durante el tiempo previo al arranque de la instalación, si se prevé que éste pueda prolongarse, el suministrador procederá a tapar los captadores.

- Montaje del acumulador e intercambiador.

Los acumuladores para A.C.S y las partes de acumuladores combinados que estén en contacto con agua potable, deberán cumplir los requisitos de UNE EN 12897.

Preferentemente los acumuladores serán de configuración vertical y se ubicarán en zonas interiores. Para aplicaciones combinadas con acumulación centralizada es obligatoria la configuración vertical del depósito, debiéndose cumplir además que la relación altura/diámetro del mismo sea mayor de dos.

En caso de que el acumulador esté conectado directamente con la red de distribución de agua caliente sanitaria, deberá ubicarse un termómetro visible para el usuario. El sistema deberá ser capaz de elevar la temperatura del acumulador a 60 °C y hasta 70°C con objeto de prevenir la legionelosis.

La estructura soporte para depósitos y su fijación se realizará según la normativa vigente y teniendo en cuenta el diseño estructural del edificio.

El intercambiador debe ser accesible para operaciones de sustitución o reparación.

- Montaje de bomba.

El diámetro de las tuberías de acoplamiento no podrá ser nunca inferior al diámetro de la boca de aspiración de la bomba.

La conexión de las tuberías a las bombas no podrá provocar esfuerzos recíprocos (se utilizarán manguitos antivibratorios cuando la potencia de accionamiento sea superior a 700W).

Todas las bombas estarán dotadas de tomas para la medición de presiones en aspiración e impulsión.

- Montaje de tuberías y accesorios.

Antes del montaje deberá comprobarse que las tuberías no estén rotas, fisuradas, dobladas, aplastadas, oxidadas o de cualquier manera dañadas.

Se almacenarán en lugares donde estén protegidas contra los agentes atmosféricos. Las piezas especiales, manguitos, gomas de estanqueidad, etc. se guardarán en locales cerrados.

Las tuberías discurrirán siempre por debajo de canalizaciones eléctricas que crucen o corran paralelamente. Las tuberías no se instalarán nunca encima de equipos eléctricos como cuadros o motores.

No se permitirá la instalación de tuberías en huecos y salas de máquinas de ascensores, centros de transformación, chimeneas y conductos de climatización o ventilación.

Las conexiones de las tuberías a los componentes se realizarán de forma que no se transmitan esfuerzos mecánicos. Las conexiones de componentes al circuito deben ser fácilmente desmontables por bridas o racores, con el fin de facilitar su sustitución o reparación.

Las uniones de tuberías de acero podrán ser por soldadura o roscadas. Las uniones de valvulería y equipos podrán ser roscadas hasta 2", para diámetros superiores se realizarán las uniones por bridas. En ningún caso se permitirán ningún tipo de soldadura en tuberías galvanizadas.

Las uniones de tuberías de cobre se realizarán mediante manguitos soldados por capilaridad.

- Montaje de aislamiento.

El aislamiento no podrá quedar interrumpido al atravesar elementos estructurales del edificio.

El manguito pasamuros deberá tener las dimensiones suficientes para que pase la conducción con su aislamiento, con una holgura máxima de 3 cm.

Tampoco se permitirá la interrupción del aislamiento térmico en los soportes de las conducciones, que podrán estar o no completamente envueltos por el material aislante.

El puente térmico constituido por el mismo soporte deberá quedar interrumpido por la interposición de un material elástico (goma, fieltro, etc.) entre el mismo y la conducción.

Después de la instalación del aislamiento térmico, los instrumentos de control y medida, así como válvulas de desagües, volante, etc., deberán quedar visibles y accesibles.

Las franjas y flechas que distinguen el tipo de fluido transportado en el interior de las conducciones, se pintarán o se pegarán sobre la superficie exterior del aislamiento o de su protección.

- Montaje de contadores.

Se instalarán siempre entre dos válvulas de corte para facilitar su desmontaje. El suministrador deberá prever algún sistema (by-pass o carrete de tubería) que permita el funcionamiento de la instalación aunque el contador sea desmontado para calibración o mantenimiento.

En cualquier caso, no habrá ningún obstáculo hidráulico a una distancia igual, al menos, diez veces el diámetro de la tubería antes y cinco veces después del contador.

Cuando el agua pueda arrastrar partículas sólidas en suspensión, se instalará un filtro de malla fina antes del contador, del tamiz adecuado.

- Montaje de instalaciones por circulación natural.

Los cambios de dirección en el circuito primario se realizarán con curvas con un radio mínimo de tres veces el diámetro del tubo.

Se cuidará de mantener rigurosamente la sección interior de paso de las tuberías, evitando aplastamientos durante el montaje.

Se permite reducir el aislamiento de la tubería de retorno, para facilitar el efecto termosifón.

Pruebas

El suministrador entregará al usuario un documento en el que conste el suministro de componentes, materiales y manuales de uso y mantenimiento de la instalación.

Las pruebas a realizar por el instalador serán, como mínimo, las siguientes:

- Llenado, funcionamiento y puesta en marcha del sistema.
- Se probarán hidrostáticamente los equipos y el circuito de energía auxiliar.
- Se comprobará que las válvulas de seguridad funcionan y que las tuberías de descarga de las mismas no está obturadas y están en conexión con la atmósfera. La prueba se realizará incrementando hasta un valor de 1,1 veces el de tarado y comprobando que se produce la apertura de la válvula.
- Se comprobará la correcta actuación de las válvulas de corte, llenado, vaciado y purga de la instalación.
- Se comprobará que alimentando eléctricamente las bombas del circuito, entran en funcionamiento y el incremento de presión indicado por los manómetros se corresponde en la curva con el caudal del diseño del circuito.
- Se comprobará la actuación del sistema de control y el comportamiento global de la instalación realizando una prueba de funcionamiento diario, consistente en verificar, que, en un día claro, las bombas arrancan por la mañana, en un tiempo prudencial, y paran al atardecer, detectándose en el depósito saltos de temperatura significativos.

30.3 Medición y abono.

Las tuberías y conductos se medirán y valorarán por metro lineal de longitud de iguales características, incluso codos, reducciones, piezas especiales de montaje y calorifugados, colocados y probados.

El resto de componentes de la instalación, como captadores, acumuladores, bombas, sistema de control y medida, etc., se medirán y valorarán por unidad totalmente colocada y comprobada incluyendo todos los accesorios y conexiones necesarios para su correcto funcionamiento.

30.4 Mantenimiento.

El mantenimiento de este tipo de instalación se realizará de acuerdo a lo establecido en el apartado 4 del DB-HE 4, del CTE; en el que se definen dos escalones de actuación:

- Plan de vigilancia. Es un plan de observación simple de los parámetros funcionales principales para verificar el correcto funcionamiento de la instalación, y tendrá el alcance descrito en la tabla 4.1, del apartado 4 del DB-HE 4, del CTE.
- Plan de mantenimiento preventivo.

El mantenimiento implicará, como mínimo, una revisión anual de la instalación para instalaciones con superficie de captación inferior a 20 m² y una revisión cada seis meses para instalaciones con superficie de captación superior a 20 m².

El plan de mantenimiento debe realizarse por personal técnico competente que conozca la tecnología solar térmica y las instalaciones mecánicas en general. La instalación tendrá un libro de mantenimiento en el que se reflejen todas las operaciones realizadas así como el mantenimiento correctivo.



El mantenimiento ha de incluir todas las operaciones de mantenimiento y sustitución de elementos fungibles o desgastados por el uso, necesarias para asegurar que el sistema funcione correctamente durante su vida útil.

Las operaciones de mantenimiento que deben realizarse en las instalaciones de energía solar térmica para producción de agua caliente estarán a lo dispuesto en las tablas 4.2, 4.3, 4.4, 4.5, 4.6 y 4.7 del apartado 4 del DB-HE 4, del CTE.

Artículo 31. Precauciones a adoptar.

Las precauciones a adoptar durante la construcción de la obra serán las previstas por la Ordenanza de Seguridad e Higiene en el trabajo aprobada por O.M. de 9 de marzo de 1971 y R.D. 1627/97 de 24 de octubre.

EPÍGRAFE 3.º
CONTROL DE LA OBRA

Artículo 32. Control del hormigón.

Además de los controles establecidos en anteriores apartados y los que en cada momento dictamine la Dirección Facultativa de las obras, se realizarán todos los que prescribe la "Instrucción EHE" para el proyecto y ejecución de obras de hormigón Estructural:

EPÍGRAFE 4.º
OTRAS CONDICIONES

Artículo 33.



CAPITULO IV CONDICIONES TÉCNICAS PARTICULARES

PLIEGO PARTICULAR ANEXOS
EHE- DB HE1 - CA 88 – DB SI

ANEXOS PLIEGO DE CONDICIONES TÉCNICAS PARTICULARES

EPÍGRAFE 1.º ANEXO 1

INSTRUCCIÓN DE HORMIGÓN ESTRUCTURAL EHE

- 1) CARACTERÍSTICAS GENERALES -
Ver cuadro en planos de estructura.
- 2) ENSAYOS DE CONTROL EXIGIBLES AL HORMIGÓN -
Ver cuadro en planos de estructura.
- 3) ENSAYOS DE CONTROL EXIGIBLES AL ACERO -
Ver cuadro en planos de estructura.
- 4) ENSAYOS DE CONTROL EXIGIBLES A LOS COMPONENTES DEL HORMIGÓN -
Ver cuadro en planos de estructura.

CEMENTO:

ANTES DE COMENZAR EL HORMIGONADO O SI VARÍAN LAS CONDICIONES DE SUMINISTRO.

Se realizarán los ensayos físicos, mecánicos y químicos previstos en el Pliego de Prescripciones Técnicas Generales para la recepción de cementos RC-97.

DURANTE LA MARCHA DE LA OBRA

Cuando el cemento carezca de Sello o Marca de conformidad se comprobará al menos una vez cada tres meses de obra; como mínimo tres veces durante la ejecución de la obra; y cuando lo indique el Director de Obra, se comprobará al menos; pérdida al fuego, residuo insoluble, principio y fin de fraguado, resistencia a compresión y estabilidad de volumen, según RC-97.

AGUA DE AMASADO

Antes de comenzar la obra si no se tiene antecedentes del agua que vaya a utilizarse, si varían las condiciones de suministro, y cuando lo indique el Director de Obra se realizarán los ensayos del Art. 27 de la EHE.

ÁRIDOS

Antes de comenzar la obra si no se tienen antecedentes de los mismos, si varían las condiciones de suministro o se vayan a emplear para otras aplicaciones distintas a los ya sancionados por la práctica y siempre que lo indique el Director de Obra, se realizarán los ensayos de identificación mencionados en el Art. 28.2. y los correspondientes a las condiciones fisicoquímicas, fisicomecánicas y granulométricas del Art. 28.3.1., Art. 28.3.2, y del Art. 28.3.3. de la Instrucción de hormigón EHE.

EPÍGRAFE 2.º ANEXO 2

LIMITACION DE LA DEMANDA ENERGETICA EN LOS EDIFICIOS DB-HE 1 (PARTE II DEL CTE)

1.- CONDICIONES TECNICAS EXIGIBLES A LOS MATERIALES AISLANTES.

Serán como mínimo las especificadas en el cálculo de los parámetros límite de transmitancia térmica y factor solar modificado, que figura como anexo la memoria del presente proyecto.

Los productos de construcción que componen la envolvente térmica del edificio se ajustarán a lo establecido en los puntos 4.1 y 4.2 del DB-HE 1.

2.- CONTROL DE RECEPCION EN OBRA DE PRODUCTOS.

En cumplimiento del punto 4.3 del DB-HE 1, en obra debe comprobarse que los productos recibidos:

- a) corresponden a los especificados en el pliego de condiciones del proyecto.
- b) disponen de la documentación exigida.
- c) están caracterizados por las propiedades exigidas.
- d) han sido ensayados cuando así se establezca en el pliego de condiciones o lo determine el director de la ejecución de la obra con el visto bueno del director de la obra.

En control se seguirán los criterios indicados en el artículo 7.2 de la Parte I del CTE.

3.- CONSTRUCCION Y EJECUCION

Deberá ejecutarse con sujeción al proyecto, a la legislación aplicable, a las normas de buena práctica constructiva y a las instrucciones del director de obra y del director de la ejecución de la obra, conforme a lo indicado en el artículo 7 de la Parte I del CTE.

4.- CONTROL DE LA EJECUCION DE LA OBRA.

El control de la ejecución se realizará conforme a lo indicado en el artículo 7.3 de la Parte I del CTE y de acuerdo con las especificaciones del proyecto, sus anexos y modificaciones autorizados por el director de la obra y las instrucciones del director de la ejecución de la obra.

5.- CONTROL DE LA OBRA TERMINADA

Se seguirán los criterios indicados en el artículo 7.4 de la Parte I del CTE.

EPÍGRAFE 3.º ANEXO 3

CONDICIONES ACÚSTICAS DE LOS EDIFICIOS DB HR

1.- CARACTERÍSTICAS BÁSICAS EXIGIBLES A LOS MATERIALES

El fabricante indicará la densidad aparente, y el coeficiente de absorción "f" para las frecuencias preferentes y el coeficiente medio de absorción "m" del material. Podrán exigirse además datos relativos a aquellas propiedades que puedan interesar en función del empleo y condiciones en que se vaya a colocar el material en cuestión.

2.- CARACTERÍSTICAS BÁSICAS EXIGIBLES A LAS SOLUCIONES CONSTRUCTIVAS



2.1. Aislamiento a ruido aéreo y a ruido de impacto.

Se justificará preferentemente mediante ensayo, pudiendo no obstante utilizarse los métodos de cálculo detallados en el anexo 3 de la NBE-CA-88.

3.- PRESENTACIÓN, MEDIDAS Y TOLERANCIAS

Los materiales de uso exclusivo como aislante o como acondicionantes acústicos, en sus distintas formas de presentación, se expedirán en embalajes que garanticen su transporte sin deterioro hasta su destino, debiendo indicarse en el etiquetado las características señaladas en los apartados anteriores.

Asimismo el fabricante indicará en la documentación técnica de sus productos las dimensiones y tolerancias de los mismos.

Para los materiales fabricados "in situ", se darán las instrucciones correspondientes para su correcta ejecución, que deberá correr a cargo de personal especializado, de modo que se garanticen las propiedades especificadas por el fabricante.

4.- GARANTÍA DE LAS CARACTERÍSTICAS

El fabricante garantizará las características acústicas básicas señaladas anteriormente. Esta garantía se materializará mediante las etiquetas o marcas que preceptivamente deben llevar los productos según el epígrafe anterior.

5.- CONTROL, RECEPCIÓN Y ENSAYO DE LOS MATERIALES

5.1. Suministro de los materiales.

Las condiciones de suministro de los materiales, serán objeto de convenio entre el consumidor y el fabricante, ajustándose a las condiciones particulares que figuren en el proyecto de ejecución.

Los fabricantes, para ofrecer la garantía de las características mínimas exigidas anteriormente en sus productos, realizarán los ensayos y controles que aseguren el autocontrol de su producción.

5.2.- Materiales con sello o marca de calidad.

Los materiales que vengán avalados por sellos o marca de calidad, deberán tener la garantía por parte del fabricante del cumplimiento de los requisitos y características mínimas exigidas en esta Norma para que pueda realizarse su recepción sin necesidad de efectuar comprobaciones o ensayos.

5.3.- Composición de las unidades de inspección.

Las unidades de inspección estarán formadas por materiales del mismo tipo y proceso de fabricación. La superficie de cada unidad de inspección, salvo acuerdo contrario, la fijará el consumidor.

5.4.- Toma de muestras.

Las muestras para la preparación de probetas utilizadas en los ensayos se tomarán de productos de la unidad de inspección sacados al azar.

La forma y dimensión de las probetas serán las que señale para cada tipo de material la Norma de ensayo correspondiente.

5.5.- Normas de ensayo.

Las normas UNE que a continuación se indican se emplearán para la realización de los ensayos correspondientes. Asimismo se emplearán en su caso las Normas UNE que la Comisión Técnica de Aislamiento acústico del IRANOR CT-74, redacte con posterioridad a la publicación de esta NBE.

Ensayo de aislamiento a ruido aéreo: UNE 74040/I, UNE 74040/II, UNE 74040/III, UNE 74040/IV y UNE 74040/V.

Ensayo de aislamiento a ruido de impacto: UNE 74040/VI, UNE 74040/VII y UNE 74040/VIII.

Ensayo de materiales absorbentes acústicos: UNE 70041.

Ensayo de permeabilidad de aire en ventanas: UNE 85-20880.

6.- LABORATORIOS DE ENSAYOS.

Los ensayos citados, de acuerdo con las Normas UNE establecidas, se realizarán en laboratorios reconocidos a este fin por el Ministerio de Obras Públicas y Urbanismo.

EPÍGRAFE 4.º

ANEXO 4

SEGURIDAD EN CASO DE INCENDIO EN LOS EDIFICIOS DB-SI (PARTE II –CTE)

1.- CONDICIONES TÉCNICAS EXIGIBLES A LOS MATERIALES

Los materiales a emplear en la construcción del edificio de referencia, se clasifican a los efectos de su reacción ante el fuego, de acuerdo con el R.D. 312/2005 y la norma UNE-EN 13501-1:2002, en las clases siguientes, dispuestas por orden creciente a su grado de combustibilidad: A1,A2,B,C,D,E,F.

La clasificación, según las características de reacción al fuego o de resistencia al fuego, de los productos de construcción que aún no ostenten el marcado CE o los elementos constructivos, así como los ensayos necesarios para ello deben realizarse por laboratorios acreditados por una entidad oficialmente reconocida conforme al Real Decreto 2200/1995 de 28 de diciembre, modificado por el Real Decreto 411/1997 de 21 de marzo.

En el momento de su presentación, los certificados de los ensayos antes citados deberán tener una antigüedad menor que 5 años cuando se refieran a reacción al fuego y menor que 10 años cuando se refieran a resistencia al fuego.

Los fabricantes de materiales que se empleen vistos o como revestimiento o acabados superficiales, deberán acreditar su grado de combustibilidad mediante los oportunos certificados de ensayo, realizados en laboratorios oficialmente homologados para poder ser empleados.

Aquellos materiales con tratamiento adecuado para mejorar su comportamiento ante el fuego (materiales ignífugados), serán clasificados por un laboratorio oficialmente homologado, fijando de un certificado el periodo de validez de la ignifugación.

Pasado el tiempo de validez de la ignifugación, el material deberá ser sustituido por otro de la misma clase obtenida inicialmente mediante la ignifugación, o sometido a nuevo tratamiento que restituya las condiciones iniciales de ignifugación.

Los materiales que sean de difícil sustitución y aquellos que vayan situados en el exterior, se consideran con clase que corresponda al material sin ignifugación. Si dicha ignifugación fuera permanente, podrá ser tenida en cuenta.

Los materiales cuya combustión o pirólisis produzca la emisión de gases potencialmente tóxicos, se utilizarán en la forma y cantidad que reduzca su efecto nocivo en caso de incendio.

2: CONDICIONES TÉCNICAS EXIGIBLES A LOS ELEMENTOS CONSTRUCTIVOS.

Las propiedades de resistencia al fuego de los elementos constructivos se clasifican de acuerdo con el R.D. 312/2005 y la norma UNE-EN 13501-2:2004, en las clases siguientes:

- R(t): tiempo que se cumple la estabilidad al fuego o capacidad portante.
- RE(t): tiempo que se cumple la estabilidad y la integridad al paso de las llamas y gases calientes.
- REI(t): tiempo que se cumple la estabilidad, la integridad y el aislamiento térmico.

La escala de tiempo normalizada es 15,20,30,45,60,90,120,180 y 240 minutos.

La comprobación de dichas condiciones para cada elemento constructivo, se verificará mediante los ensayos descritos en las siguientes Normas:

UNE-EN 1363(Partes 1 y 2): Ensayos de resistencia al fuego.

UNE-EN 1364(Partes 1 a 5): Ensayos de resistencia al fuego de elementos no portantes.

UNE-EN 1365(Partes 1 a 6): Ensayos de resistencia al fuego de elementos portantes.

UNE-EN 1366(Partes 1 a 10): Ensayos de resistencia al fuego de instalaciones de servicio.

UNE-EN 1634(Partes 1 a 3): Ensayos de resistencia al fuego de puertas y elementos de cerramiento de huecos.

UNE-EN 81-58:2004(Partes 58): Reglas de seguridad para la construcción e instalación de ascensores.

UNE-EN 13381(Partes 1 a 7): Ensayos para determinar la contribución a la resistencia al fuego de elementos estructurales.

UNE-EN 14135:2005: Revestimientos. Determinación de la capacidad de protección contra el fuego.

UNE-prEN 15080(Partes 2,8,12,14,17,19): Extensión de la aplicación de los resultados de los ensayos de resistencia al fuego.



UNE-prEN 15254(Partes 1 a 6): Extensión de la aplicación de los resultados de los ensayos de resistencia al fuego de paredes no portantes.
 UNE-prEN 15269(Partes 1 a 10 y 20): Extensión de la aplicación de los resultados de los ensayos de resistencia al fuego de puertas y persianas.

En los Anejos SI B,C,D,E,F, se dan resultados de resistencia al fuego de elementos constructivos.

Los fabricantes de materiales específicamente destinados a proteger o aumentar la resistencia ante el fuego de los elementos constructivos, deberán demostrar mediante certificados de ensayo las propiedades de comportamiento ante el fuego que figuren en su documentación.

Los fabricantes de otros elementos constructivos que hagan constar en la documentación técnica de los mismos su clasificación a efectos de resistencia ante el fuego, deberán justificarlo mediante los certificados de ensayo en que se basan.

La realización de dichos ensayos, deberá llevarse a cabo en laboratorios oficialmente homologados para este fin por la Administración del Estado.

3.- INSTALACIONES

3.1.- Instalaciones propias del edificio.

Las instalaciones deberán cumplir en lo que les afecte, las especificaciones determinadas en la Sección SI 1 (puntos 2, 3 y 4) del DB-SI.

3.2.- Instalaciones de protección contra incendios:

La dotación y señalización de las instalaciones de protección contra incendios se ajustará a lo especificado en la Sección SI 4 y a las normas del Anejo SI G relacionadas con la aplicación del DB-SI.

El diseño, la ejecución, la puesta en funcionamiento y el mantenimiento de dichas instalaciones, así como sus materiales, componentes y equipos, deben cumplir lo establecido en el "Reglamento de Instalaciones de Protección contra Incendios", en sus disposiciones complementarias y en cualquier otra reglamentación específica que le sea de aplicación. La puesta en funcionamiento de las instalaciones requiere la presentación, ante el órgano competente de la Comunidad Autónoma, del certificado de la empresa instaladora al que se refiere el artículo 18 del citado reglamento.

Extintores móviles.

Las características, criterios de calidad y ensayos de los extintores móviles, se ajustarán a lo especificado en el REGLAMENTO DE APARATOS A PRESIÓN del M. de I. y E., así como las siguientes normas:

UNE 23-110/75: Extintores portátiles de incendio; Parte 1: Designación, duración de funcionamiento. Ensayos de eficacia. Hogares tipo.

UNE 23-110/80: Extintores portátiles de incendio; Parte 2: Estanqueidad. Ensayo dieléctrico. Ensayo de asentamiento. Disposiciones especiales.

UNE 23-110/82: Extintores portátiles de incendio; Parte 3: Construcción. Resistencia a la presión. Ensayos mecánicos.

Los extintores se clasifican en los siguientes tipos, según el agente extintor:

- Extintores de agua.
- Extintores de espuma.
- Extintores de polvo.
- Extintores de anhídrido carbonizo (CO2).
- Extintores de hidrocarburos halogenados.
- Extintores específicos para fuegos de metales.

Los agentes de extinción contenidos en extintores portátiles cuando consistan en polvos químicos, espumas o hidrocarburos halogenados, se ajustarán a las siguientes normas UNE:

UNE 23-601/79: Polvos químicos extintores: Generalidades. UNE 23-602/81: Polvo extintor: Características físicas y métodos de ensayo.

UNE 23-607/82: Agentes de extinción de incendios: Carburos halogenados. Especificaciones.

En todo caso la eficacia de cada extintor, así como su identificación, según UNE 23-110/75, estará consignada en la etiqueta del mismo.

Se consideran extintores portátiles aquellos cuya masa sea igual o inferior a 20 kg. Si dicha masa fuera superior, el extintor dispondrá de un medio de transporte sobre ruedas.

Se instalará el tipo de extintor adecuado en función de las clases de fuego establecidas en la Norma UNE 23-010/76 "Clases de fuego".

En caso de utilizarse en un mismo local extintores de distintos tipos, se tendrá en cuenta la posible incompatibilidad entre los distintos agentes extintores.

Los extintores se situarán conforme a los siguientes criterios:

- Se situarán donde exista mayor probabilidad de originarse un incendio, próximos a las salidas de los locales y siempre en lugares de fácil visibilidad y acceso.
- Su ubicación deberá señalizarse, conforme a lo establecido en la Norma UNE 23-033-81 'Protección y lucha contra incendios. Señalización'.
- Los extintores portátiles se colocarán sobre soportes fijados a paramentos verticales o pilares, de forma que la parte superior del extintor quede como máximo a 1,70 m. del suelo.
- Los extintores que estén sujetos a posibles daños físicos, químicos o atmosféricos deberán estar protegidos.

4.- CONDICIONES DE MANTENIMIENTO Y USO

Todas las instalaciones y medios a que se refiere el DB-SI, deberán conservarse en buen estado.

En particular, los extintores móviles, deberán someterse a las operaciones de mantenimiento y control de funcionamiento exigibles, según lo que estipule el reglamento de instalación contra Incendios R.D.1942/1993 - B.O.E.14.12.93.

Zaragoza, Agosto de 2017

Jesús Fernando Alegre Arbués
 Arquitecto.-





COLEGIO
OFICIAL DE
ARQUITECTOS DE
ARAGON

PLANTILLA DE FIRMAS ELECTRÓNICAS

FIRMAS DE COLEGIADOS

FIRMAS COLEGIOS / ORGANISMOS OFICIALES / OTROS



COLEGIO OFICIAL DE ARQUITECTOS DE ARAGÓN | Demarcación de ZARAGOZA.
VISADO Normal con fecha 10/10/2017. Número de expediente/fase ZA2017003468400

Documento con firma electrónica. Autenticidad verificable en coaa.e-gestion.es/validacion.aspx con CSV: EV0uc4d0oza38110207730451049



MEDICIONES Y PRESUPUESTO



CUADRO DE PRECIOS 1

2ª fase Restauración de la iglesia San Esteban (Isuerre)

CÓDIGO	UD	DESCRIPCIÓN	PRECIO
CAPÍTULO 01 MEDIOS AUXILIARES			
01.01	ud	TRANSP. 50 Km. CAMIÓN 2-3 EJES 450 m2 Transporte con camión de dos o tres ejes para entrega y recogida de andamio tubular. Capacidad mínima 450 m2.	715,47
			SETECIENTOS QUINCE EUROS con CUARENTA Y SIETE CÉNTIMOS
01.02	m2	ALQ./INST ANDAMIO.MET.TUB. Alquiler mensual, montaje y desmontaje de andamio metálico tubular de acero, galvanizado en caliente, con doble barandilla quitamiedo de seguridad, rodapié perimetral, plataformas de acero y escalera de acceso tipo barco., incluso p.p. de arriostamientos y colocación de mallas protectoras, y p.p. de medios auxiliares y trabajos previos de limpieza para apoyos, plan de montaje desmontaje y utilización. Según normativa vigente.	12,79
			DOCE EUROS con SETENTA Y NUEVE CÉNTIMOS



CUADRO DE PRECIOS 1

2ª fase Restauración de la iglesia San Esteban (Isuerre)

CÓDIGO	UD	DESCRIPCIÓN	PRECIO
CAPÍTULO 02 CUBIERTA			
02.01	m2	DESMONTADO TEJA ÁRABE CON RECUPERACIÓN Desmontaje de cubierta de teja árabe, a mano, con recuperación de 60 % de las piezas, incluso retirada de escombros y carga, sin incluir transporte a vertedero o planta de reciclaje. Medido en verdadera magnitud	10,37
		DIEZ EUROS con TREINTA Y SIETE CÉNTIMOS	
02.02	UD	CATA EN PLEMENTERÍA DE CUBIERTA Ud de cata en plementería de cubierta, en zona a definir por la DF, consistente en desmontaje de 1m² de teja y de entelado de cubierta para permitir acceso a bajo cubierta para análisis de la misma	109,63
		CIENTO NUEVE EUROS con SESENTA Y TRES CÉNTIMOS	
02.03	m2	ENRIPIADO DE MADERA 15x2,5 cm Enripiado o entablado de cubierta de tablas de madera sin cepillar de ripia de pino nacional, con envejecimiento natural de un año, de dimensiones 15x2,5 cm. y longitudes variables, colocada a tope transversal con clavos y puntas de carpintero, incluso enrastrelado de 75x25 mm. sobre viguetas de apoyo para conseguir adecuada planimetría, replanteo, cortes, mermas, colocación y limpieza del lugar de trabajo.	19,15
		DIECINUEVE EUROS con QUINCE CÉNTIMOS	
02.04	m	CANALÓN zinc 0,70mx1,20mm Canalón oculto de 0,70 m. de canal útil, para cubierta de bandejas de zinc patinado, ejecutada por el sistema de junta alzada, constituida por bandejas de chapa de zinc y 1,20 mm. de espesor, fijadas en las dos direcciones mediante junta transversal y engatillado con patillas de anclaje clavadas y separadas 100 cm., comprendiendo preparación de bordes de chapas, asentado, fijación de las patillas sobre el soporte con clavos de cobre de cabeza ancha, engatillado, ejecución de los pies de vertiente con acabado abatido incluso limpieza.	81,91
		OCHENTA Y UN EUROS con NOVENTA Y UN CÉNTIMOS	
02.05	m2	CUB. TEJA CURVA RECUPERADA S/ONDULINE (AP40%) Cubierta de teja cerámica curva igual a la existente, colocada sobre placa Onduline BT-150 PLUS fijadas mecánicamente al soporte con clavo taco, espiral, hueco o nylon, i/p.p. de doble bocateja, piezas especiales, caballetes y limas, medios auxiliares y elementos de seguridad, s/NTE-QTT-11. Medida en verdadera magnitud.	37,97
		TREINTA Y SIETE EUROS con NOVENTA Y SIETE CÉNTIMOS	
02.06	m3	GÁRGOLA CALIZA LABRA SENCILLA Gárgola en piedra caliza del país de 1ª calidad, de características: peso específico de 2,6 kg/dm3, porcentaje de absorción de agua en peso del 0,2%, porcentaje de porosidad aparente en volumen del 0,4%, resistencia a la compresión de 500 kg/cm2, resistencia a flexo-tracción de 60 kg/cm2, ejecutada mediante talla de pieza cuadrada de sección transversal envolvente de 1,00 m2, con labra sencilla, sin incluir sistemas de anclaje o sujeción, incluso medios de elevación, carga y descarga, posicionamiento, creces de cantera, mermas, acabado superficial y limpieza, ejecutada y colocada, según NTE-EFP.	3.412,74
		TRES MIL CUATROCIENTOS DOCE EUROS con SETENTA Y CUATRO CÉNTIMOS	
02.07	ud	ALQ. CONTENEDOR 20 m3. Servicio de entrega y recogida de contenedor de 20 m3. de capacidad, colocado a pie de carga.	83,65
		OCHENTA Y TRES EUROS con SESENTA Y CINCO CÉNTIMOS	



CUADRO DE PRECIOS 1

2ª fase Restauración de la iglesia San Esteban (Isuerre)

CÓDIGO	UD	DESCRIPCIÓN	PRECIO
CAPÍTULO 03 ESQUINA SUROESTE			
03.01	m	MICROCOSIDO EPOXI ROVI FV 8mm Microcosido sobre fábrica de piedra, mediante trenzado espacial de inyecciones de resina epoxi GY255-HY955 (100/35) armadas con una varilla fibra de vidrio de diámetro 8 mm. en taladros practicados mediante máquina taladradora de hélice de acero y tungsteno, en vertical e inclinado, comprendiendo: Implantación en los puntos de trabajo de equipo de perforación asistido mediante grupo electrógeno, preparación de la zona de trabajo tapando las fisuras y oquedades existentes para evitar pérdidas de resina, mediante masilla desmoldeable XE-812/813, ejecución de dos taladros (una para entrada de la resina y el otro para la salida de aire y comprobación de llenado, en profundidades menores de 50 cm. y esvajes previstos, introducción de la armadura, colocación de boquillas de cobre en los taladros, con tubos de plásticos transparentes e inyección a pequeña presión con pistola manual, desmontado de las boquillas, desmoldeado y limpieza del lugar de trabajo.	66,20
		SESENTA Y SEIS EUROS con VEINTE CÉNTIMOS	
03.02	m2	SELLADO DE JUNTAS Y FISURAS MORTERO DE CAL Repicado y sellado manual teñido en color igual al existente bajo supervisión de equipo de arqueólogos, de juntas de fábrica de piedra de sillería en piezas aparejadas de dimensiones medias aproximadas mayor de 60x40 cm., con mortero de cal de dosificación 1:3 color y color igual existente, incluso muestras de acabado, color y textura a elegir, previa eliminación de restos de mortero existente con aire a presión, inyección a pistola del mortero preparado rellenando hasta enrase, eliminación de las rebabas de mortero y limpieza de la piedra a medida que se realiza el sellado.	23,99
		VEINTITRES EUROS con NOVENTA Y NUEVE CÉNTIMOS	
03.03	Ud	CONTROL DE FISURAS MEDIANTE TESTIGOS Control de la evolución de una fisura mediante la colocación de un testigo de plástico graduados, que incluye los trabajos de: fijación del estado de la fisura, medición de su ancho, colocación de testigo.	51,50
		CINCUENTA Y UN EUROS con CINCUENTA CÉNTIMOS	



CUADRO DE PRECIOS 1

2ª fase Restauración de la iglesia San Esteban (Isuerre)

CÓDIGO	UD	DESCRIPCIÓN	PRECIO
CAPÍTULO 04 TESTERO SUR			
04.01	m2	DESMONTAJE Y POSTERIOR COLOCACION PAVIMENTO SINTETICO Desmontado y posterior colocación de pavimento sintético existente en parque infantil, incluida la solera base, con martillo eléctrico, incluso limpieza y retirada de escombros a pie de carga, sin transporte a vertedero o planta de reciclaje y con p.p. de medios auxiliares, sin medidas de protección colectivas.	27,38
			VEINTISIETE EUROS con TREINTA Y OCHO CÉNTIMOS
04.02	m²	CORTE PAVIMENTO HORMIGÓN C/DISCO m². Corte de pavimento ó solera de hormigón en masa (medidas de longitud por profundidad de corte), con cortadora de disco diamante, en suelo de calles ó calzadas, i/replanteo, maquinaria auxiliar de obra y p.p. de costes indirectos.	43,24
			CUARENTA Y TRES EUROS con VEINTICUATRO CÉNTIMOS
04.03	m2	DEMOLICIÓN SOLERAS H.A. <15 cm C/COMPRESOR Demolición de soleras de hormigón ligeramente armado con mallazo, hasta 15 cm de espesor, con compresor, incluso limpieza y retirada de escombros a pie de carga, sin transporte a vertedero o planta de reciclaje y con parte proporcional de medios auxiliares, sin medidas de protección colectivas. Medición de superficie realmente ejecutada.	18,65
			DIECIOCHO EUROS con SESENTA Y CINCO CÉNTIMOS
04.04	m³	EXC. MANUAL ZANJAS SANEA. TERRENO FLOJO m³. Excavación manual de zanjas de saneamiento, en terreno de consistencia floja, i/posterior relleno y apisonado de tierras procedentes de la excavación y p.p. de costes indirectos.	32,65
			TREINTA Y DOS EUROS con SESENTA Y CINCO CÉNTIMOS
04.05	m	BORDILLO HORMIGÓN MONOCAPA GRIS 8-9x19 cm Bordillo de hormigón monocapa, color gris, de 8-9x19 cm, arista exterior biselada, colocado sobre solera de hormigón HM-20/P/20/I, de 10 cm de espesor, rejuntado y limpieza, sin incluir la excavación previa ni el relleno posterior. Bordillo con marcado CE y DdP (Declaración de prestaciones) según Reglamento (UE) 305/2011.	11,61
			ONCE EUROS con SESENTA Y UN CÉNTIMOS
04.06	m2	SOLERA HORMIGÓN ARMADO HA-25/P/20/I e=15 cm #150x150x6 mm + ENCA Solera de hormigón en armado HA-25/P/20/I de 15 cm de espesor, elaborado en obra, i/vertido, colocación y armado con mallazo #150x150x6 mm, i/p.p. de juntas, aserrado de las mismas y fratasado, encachado de piedra caliza 40/80 de 15 cm de espesor, extendido y compactado con pisón. Según NTE-RSS y EHE-08. Componentes del hormigón y acero con marcado CE y DdP (Declaración de prestaciones) según Reglamento (UE) 305/2011.	23,67
			VEINTITRES EUROS con SESENTA Y SIETE CÉNTIMOS
04.07	ud	SUMIDERO FUNDICIÓN SUELO 20x20 cm ud. Sumidero sifónico de fundición de 25X25 cm para instalación en suelos de patios, totalmente instalado i/ p.p. de material de agarre y medios auxiliares necesarios, según CTE/DB-HS 5.	61,55
			SESENTA Y UN EUROS con CINCUENTA Y CINCO CÉNTIMOS
04.08	m²	LEVANTADO LOSAS DE PIEDRA A MANO m². Demolición de pavimento de losas de piedra, por medios manuales, i/retirada de escombros a pie de carga y p.p. de costes indirectos.	10,02
			DIEZ EUROS con DOS CÉNTIMOS
04.09	m3	GÁRGOLA CALIZA LABRA SENCILLA Gárgola en piedra caliza del país de 1ª calidad, igual a las existentes, de características: peso específico de 2,6 kg/dm³, porcentaje de absorción de agua en peso del 0,2%, porcentaje de porosidad aparente en volumen del 0,4%, resistencia a la compresión de 500 kg/cm², resistencia a flexo-tracción de 60 kg/cm², ejecutada mediante talla de pieza escuadrada de sección transversal envolvente de 1,00 m², con labra sencilla, sin incluir sistemas de anclaje o sujeción, incluso medios de elevación, carga y descarga, posicionamiento, creces de cantera, mermas, acabado superficial y limpieza, ejecutada y colocada, según NTE-EFP.	3.412,74
			TRES MIL CUATROCIENTOS DOCE EUROS con SETENTA Y CUATRO CÉNTIMOS



CUADRO DE PRECIOS 1

2ª fase Restauración de la iglesia San Esteban (Isuerre)

CÓDIGO	UD	DESCRIPCIÓN	PRECIO
04.10	m	MICROCOSIDO EPOXI ROVI FV 8mm Microcosido sobre fábrica de piedra, mediante trenzado espacial de inyecciones de resina epoxi GY255-HY955 (100/35) armadas con una varilla fibra de vidrio de diámetro 8 mm. en taladros practicados mediante máquina taladradora de hélice de acero y tungsteno, en vertical e inclinado, comprendiendo: Implantación en los puntos de trabajo de equipo de perforación asistido mediante grupo electrógeno, preparación de la zona de trabajo tapando las fisuras y oquedades existentes para evitar pérdidas de resina, mediante masilla desmoldeable XE-812/813, ejecución de dos taladros (una para entrada de la resina y el otro para la salida de aire y comprobación de llenado, en profundidades menores de 50 cm. y esvajes previstos, introducción de la armadura, colocación de boquillas de cobre en los taladros, con tubos de plásticos transparentes e inyección a pequeña presión con pistola manual, desmontado de las boquillas, desmoldeado y limpieza del lugar de trabajo.	66,20
		SESENTA Y SEIS EUROS con VEINTE CÉNTIMOS	
04.11	m2	SELLADO DE JUNTAS Y FISURAS MORTERO DE CAL Repicado y sellado manual teñido en color igual al existente bajo supervisión de equipo de arqueólogos, de juntas de fábrica de piedra de sillería en piezas aparejadas de dimensiones medias aproximadas mayor de 60x40 cm., con mortero de cal de dosificación 1:3 color y color igual existente, incluso muestras de acabado, color y textura a elegir, previa eliminación de restos de mortero existente con aire a presión, inyección a pistola del mortero preparado rellenando hasta enrase, eliminación de las rebabas de mortero y limpieza de la piedra a medida que se realiza el sellado.	23,99
		VEINTITRES EUROS con NOVENTA Y NUEVE CÉNTIMOS	
04.12	Ud	CONTROL DE FISURAS MEDIANTE TESTIGOS Control de la evolución de una fisura mediante la colocación de un testigo de plástico graduados, que incluye los trabajos de: fijación del estado de la fisura, medición de su ancho, colocación de testigo.	51,99
		CINCUENTA Y UN EUROS con CINCUENTA CÉNTIMOS	
04.13	ud	ALQ. CONTENEDOR 20 m3. Servicio de entrega y recogida de contenedor de 20 m3. de capacidad, colocado a pie de carga.	83,65
		OCHENTA Y TRES EUROS con SESENTA Y CINCO CÉNTIMOS	



CUADRO DE PRECIOS 1

2ª fase Restauración de la iglesia San Esteban (Isuerre)

CÓDIGO	UD	DESCRIPCIÓN	PRECIO
CAPÍTULO 05 TORRE			
05.01	m1	INJERTO DE CALIZA EN IMPOSTAS ANCLAJE FV 4mm Restitución de piezas de cornisas rotas o desaparecidas mediante corte de la zona perpendicular al paramento en el límite de la zona deteriorada con la zona sana, rotura extracción de la zona de cornisa deteriorada y realización de un cajeadado en la sillería del muro de 15 cm. de profundidad con extracción de toda la piedra a sustituir, colocación del volumen de piedra caliza perdido o deteriorado, labrado in situ de la pieza de sustitución, para lo cual será preciso realizar una entalladura y sanear la base de piedra eliminando las partes descohesionadas, y procurar un anclaje fuerte de la prótesis natural a injertar mediante anclajes de varillas de fibra de vidrio de 25-50 cm. de longitud y diámetro 4 mm. introducidas en pequeños taladros, de diámetro sensiblemente mayor al de la varilla, y practicados sobre el soporte saneado, con brocas de rotación con coronas de widia o tungsteno, y fijadas previo soplado de taladros para eliminar los detritus, mediante adhesivo epoxy tixotrópico de dos componentes y de dosificación 100/34, tipo araldit GY255-HY955 o similar, impregnado las varillas e introduciéndolas en los taladros y dejando fraguar, sobre esta armadura se anclará la prótesis propuesta, que una vez recibida, se labrará in situ reproduciendo las texturas y marcas de labra originales, las zonas de transición entre el original y el añadido se sellarán con mortero epoxidico, para evitar filtraciones, finalmente se realizará una entonación cromática para igualar el tono del injerto sobre el contexto, incluso cortes, retaceos, medios de elevación y seguridad, retirada de elementos sueltos y limpieza del lugar de trabajo.	169,10
			CIENTO SESENTA Y NUEVE EUROS con DIEZ CÉNTIMOS
05.02	m2	LIMPIEZA BIOCIDA ELEMENTOS CANTERÍA HISTÓRICA Eliminación por medios manuales, bajo la supervisión de equipo de arqueología, de la costra biogénica superficial de elementos de cantería histórica, mediante tratamiento biocida (fungicida-algicida) superficial adecuado para la destrucción y prevención de proliferación de nuevas colonizaciones de algas, líquenes, mohos y microorganismos varios sobre los soportes pétreos mediante una primera aplicación en superficie con pulverizador air-less de antiséptico tipo: Biotin al 5% en agua desmineralizada y en casos persistentes aplicación de pentaclorofenato sódico acuoso, o disolución de aldehído fórmico al 1% y una segunda aplicación preventiva de Amonio cuaternario en disolución hidroalcohólica al 3-5% . La aplicación se realizará con pulverizador o a brocha haciendolo penetrar por los intersticios, y con un rendimiento no menor a 0.25 l/m2. Retirando posteriormente de forma manual los detritus biológicos secos.	2,88
			DOS EUROS con OCHENTA Y OCHO CÉNTIMOS
05.03	m	RESTITUCIÓN VIVOS M.EPOXY FV 2mm Restitución in situ de volúmenes de pedra perdidos y vivos descohesionados o perdidos de elementos lineales de cantería, cornisas, mediante la reconstrucción volumétrica de las pérdidas de masa con mortero epoxy fijadas a la base sana mediante una fina armadura longitudinal de varilla de fibra de vidrio de 2 mm. de diámetro y otras transversales separadas 5 cm ancladas a la piedra sana. Comprendiendo: Saneado de los vivos fracturadas, eliminando las zonas pulverulentas y descohesionadas, extendido de armaduras y anclaje mediante microcosidos cortos normales al paramento con varillas trenzadas de fibra de vidrio para lo cual se realizarán pequeños taladros, de diámetro sensiblemente mayor al de las varillas, con taladradora de rotación con coronas de widia o tungsteno, y fijadas previo soplado de taladros para eliminar los detritus, mediante adhesivo epoxy tixotrópico de dos componentes Epoxy GY255-HY955 (100/35) impregnado las varillas e introduciéndolas en los taladros y dejando fraguar, a continuación se realizará el modelado in situ sobre la pieza original, con mortero epoxy, cargas inertes y ajustes de color pasando la terraja (valorada aparte) y afinando a mano, incluso cortes, medios de seguridad, elevación carga y descarga y limpieza de piezas.	85,74
			OCHENTA Y CINCO EUROS con SETENTA Y CUATRO CÉNTIMOS
05.04	m2	SELLADO DE JUNTAS Y FISURAS MORTERO DE CAL Repicado y sellado manual teñido en color igual al existente bajo supervisión de equipo de arqueólogos, de juntas de fábrica de piedra de sillería en piezas aparejadas de dimensiones medias aproximadas mayor de 60x40 cm., con mortero de cal de dosificación 1:3 color y color igual existente, incluso muestras de acabado, color y textura a elegir, previa eliminación de restos de mortero existente con aire a presión, inyección a pistola del mortero preparado rellenando hasta enrase, eliminación de las rebabas de mortero y limpieza de la piedra a medida que se realiza el sellado.	23,99
			VEINTITRES EUROS con NOVENTA Y NUEVE CÉNTIMOS



CUADRO DE PRECIOS 1

2ª fase Restauración de la iglesia San Esteban (Isuerre)

CÓDIGO	UD	DESCRIPCIÓN	PRECIO
05.05	m ²	REVOCO A LA CAL RASPADO LISO m ² . Revoco a la cal con mortero bastardo de cal y cemento 1/1/4, raspado liso, i/p.p. de andamios.	31,80
		TREINTA Y UN EUROS con OCHENTA CÉNTIMOS	
05.06	m2	HIDROFUGADO SUPERFICIAL SILOXÁNO Hidrofugado superficial de pavimento de mortero tipo "opus signinum", mediante aplicación manual bajo supervisión de equipo de arqueólogos y en superficie de un mineralizador hidrófobo a determinar en obra según muestras, en principio a base de siloxános indicados para soporte alcalinos, y tendrá la propiedad de ser transpirable, y no filmógeno, se extenderá por medio de un pulverizador aerográfico, en bandas horizontales continuas, secadas anteriormente y limpias de sales, detritus y microorganismos.	7,77
		SIETE EUROS con SETENTA Y SIETE CÉNTIMOS	
05.07	m2	VELADURA MINERAL A LA CAL Veladura mineral a base de cal y pigmentos inorgánicos en solución acuosa, máxima adherencia y transpirable, para uso interior o incluso exterior en fachadas; sobre soportes minerales, acabado liso mate, imprescindible imprimación con solución de silicato potásico; todos los colores.	6,39
		SEIS EUROS con TREINTA Y NUEVE CÉNTIMOS	
05.08	ud	ALQ. CONTENEDOR 20 m3. Servicio de entrega y recogida de contenedor de 20 m3. de capacidad, colocado a pie de carga.	83,65
		OCHENTA Y TRES EUROS con SESENTA Y CINCO CÉNTIMOS	



CUADRO DE PRECIOS 1

2ª fase Restauración de la iglesia San Esteban (Isuerre)

CÓDIGO	UD	DESCRIPCIÓN	PRECIO
CAPÍTULO 06 RELOJ			
06.01	m2	DESMONTADO TEJA ÁRABE CON RECUPERACIÓN Desmontaje de cubierta de teja árabe, a mano, con recuperación de 60 % de las piezas, incluso retirada de escombros y carga, sin incluir transporte a vertedero o planta de reciclaje. Medido en verdadera magnitud	10,37
		DIEZ EUROS con TREINTA Y SIETE CÉNTIMOS	
06.02	m²	COBERTURA TEJA CURVA VIEJA RECUPERADA (AP.40%) m². Cobertura de teja curva vieja procedente de la demolición, aportando un 40% de las piezas, recibida con mortero de cemento y arena de río m²,5 según UNE-EN 998-2, i/p.p. de costes indirectos.	23,37
		VEINTITRES EUROS con TREINTA Y SIETE CÉNTIMOS	
06.03	Ud	REPOSICION MARCAS HORARIAS	454,09
		CUATROCIENTOS CINCUENTA Y CUATRO EUROS con NUEVE CÉNTIMOS	
06.04	m2	SELLADO DE JUNTAS Y FISURAS MORTERO DE CAL Repicado y sellado manual teñido en color igual al existente bajo supervisión de equipo de arqueólogos, de juntas de fábrica de piedra de sillería en piezas aparejadas de dimensiones medias aproximadas mayor de 60x40 cm., con mortero de cal de dosificación 1:3 color y color igual existente, incluso muestras de acabado, color y textura a elegir, previa eliminación de restos de mortero existente con aire a presión, inyección a pistola del mortero preparado rellenando hasta enrase, eliminación de las rebabas de mortero y limpieza de la piedra a medida que se realiza el sellado.	23,99
		VEINTITRES EUROS con NOVENTA Y NUEVE CÉNTIMOS	
06.05	m2	PANELADO DE TABLERO EBANEL e=22mm Panelado de cubierta con tablero hidrófugo de fibras lignocelulósicas aglomeradas con resinas sintéticas prensados en caliente de densidad media DMH, según UNE 56,714 y 56,726 y de 22 mm. de espesor en paneles de 3660x1830 mm. con una densidad media de 680 kg/m3 y un porcentaje de grado de hinchazón del 6% a las 24 h., colocados con los lados mayores perpendiculares a los apoyos y fijados al soporte con puntas de carpintero, haciendo coincidir las juntas que serán alternadas con los apoyos, estas se dejarán ligeramente separadas para facilitar las dilataciones (1 mm. por cada metro colocado a ambos lados de la junta), y a efectos de estanqueidad se rellenarán con masilla acrílica, incluso replanteo, cortes, mermas, del 10% colocación y limpieza del lugar de trabajo.	23,77
		VEINTITRES EUROS con SETENTA Y SIETE CÉNTIMOS	
06.06	m2	FALDÓN ZINC JA 500x0,60mm Faldón de cubierta de bandejas de zinc de 0,60 mm. de espesor, ejecutada por el sistema de junta alzada continua plegada a máquina y engatillado simple, con separación a ejes de 500 mm. y junta transversal realizada mediante engatillado simple, en bandas ancho 500+pérdidas en bobina continua. Incluso patillas de anclaje lateral y longitudinal. Comprendiendo replanteo, preparación de los bordes de las chapas, extendido de las mismas alineadas sobre lámina de ventilación (valorada aparte), cortes, solapes y desperdicios valorados en el PUD., fijación de patillas sobre el soporte, plegado, engatillado a máquina y manual en las zonas de difícil acceso, medios de carga, elevación, seguridad, retirada de escombros y limpieza. Medida la superficie de cubierta defendida en verdadera magnitud.	67,13
		SESENTA Y SIETE EUROS con TRECE CÉNTIMOS	
06.07	m	CUMBRERA Zinc JUNTA ALZADA 0,60mm Cumbreira para cubierta de bandejas de zinc de 0,60 mm. de espesor, ejecutada por el sistema de junta alzada longitudinal, incluso patillas de anclaje, separadas 30 cm. con entalla en V y perforaciones, comprendiendo abatido y aplanado de las juntas alzadas de ambos faldones en los 25 cm. próximos al borde de la cumbreira, engatillado de cumbreira como junta alzada simple, unión con patillas de anclaje y fijación sobre el soporte con clavos de cobre, incluso limpieza.	19,23
		DIECINUEVE EUROS con VEINTITRES CÉNTIMOS	



CUADRO DE PRECIOS 1

2ª fase Restauración de la iglesia San Esteban (Isuerre)

CÓDIGO	UD	DESCRIPCIÓN	PRECIO
06.08	m	LIMAHOYA Zinc JTA.ALZADA 400x0,60mm Limahoya de 0,40 m. de canal útil, para cubierta de bandejas de zinc, ejecutada por el sistema de junta alzada, constituida por bandejas de chapa de quartz-zinc al titanio (gris oscuro), densidad de 7,18 kg/dm ³ y dilatación térmica no mayor de 0,022 mm/m°C y 0,016 mm/m°C y 0,60 mm. de espesor, fijadas en las dos direcciones mediante junta transversal con banda de solapo y engatillado con patillas de anclaje separadas 30 cm., comprendiendo preparación de bordes de chapas, asentado sobre capa de imprimación, fijación de las patillas sobre el soporte con clavos de cobre, engatillado, ejecución de los pies de vertiente con acabado abatido y limpieza.	71,21
			SETENTA Y UN EUROS con VEINTIUN CÉNTIMOS
06.09	m	BORDE LIBRE Zinc 0,40mx0,60mm Borde libre de faldón de cubierta de bandejas de zinc de 0,60 mm. de espesor en bobina, con desarrollo de 0,40 m. ejecutado por el sistema de engatillado simple i, incluso patillas de anclaje de vertiente y perforaciones, comprendiendo replanteo, preparación de bordes de las bandejas, sujeción de las patillas sobre el soporte con clavos de cobre, engatillado, y limpieza.	17,57
			DIECISIETE EUROS con CINCUENTA Y SIETE CÉNTIMOS
06.10	m	BABERO Zinc JUNTA ALZADA 600x0,60mm Cubrición semiesfera inferior de alojamiento de reloj de bandejas de zinc y 0,6 mm. de espesor, con un desarrollo de 60cm. ejecutada por el sistema de junta alzada longitudinal, mediante engatillado en borde con junta transversal de las bandejas de chapa y remates de pie de vertiente abatido de las juntas alzadas, incluso patillas de anclaje de vertiente, para junta de alero y perforaciones, comprendiendo: replanteo, preparación de bordes de las bandejas, sujeción de las patillas sobre el soporte con clavos de cobre, engatillado, y ejecución de los pies de vertiente.	15,22
			QUINCE EUROS con VEINTIDOS CÉNTIMOS
06.11	m2	PERFILADO BASE MORTERO DE CAL M-15 e=5 cm Base de revoco sobre paramentos previamente preparados, para aplicación en superficies de hasta 1.000 m ² , mediante enfoscado maestreado, con maestras a 1 m., a llana sin fratar ni bruñir para ofrecer adherencia al revoco, ejecutado con mortero mixto o bastardo de cal en pasta y cemento portland CEM III/A-P 32,5 R de dosificación 1/3 confeccionado manualmente y aplicado en una capa de espesor medio estimado de 1,50 cm., según NTE-RPR.	40,23
			CUARENTA EUROS con VEINTITRES CÉNTIMOS
06.12	m2	REV.MORT. CAL AÉREA ENFOSCADO Revestimiento de paramentos verticales con mortero de cal aérea Texcal de Parex Morteros o equivalente, espesor según soporte, mínimo 10 mm. Color gris, aplicado manualmente y reglado, aplicado directamente sobre el soporte, i/p.p. de medios auxiliares, s/NTE-RPR-7, se contarán huecos mayores de 3 m ² y se medirán mochetas.	31,34
			TREINTA Y UN EUROS con TREINTA Y CUATRO CÉNTIMOS



CUADRO DE PRECIOS 1

2ª fase Restauración de la iglesia San Esteban (Isuerre)

CÓDIGO	UD	DESCRIPCIÓN	PRECIO
CAPÍTULO 07 GESTION RESIDUOS			
07.01	UD	GESTION RESIDUOS	608,00

SEISCIENTOS OCHO EUROS



CUADRO DE PRECIOS 1

2ª fase Restauración de la iglesia San Esteban (Isuerre)

CÓDIGO	UD	DESCRIPCIÓN	PRECIO
CAPÍTULO 08 SEGURIDAD Y SALUD			
08.01	UD	SEGURIDAD Y SALUD	756,00

SETECIENTOS CINCUENTA Y SEIS EUROS



CUADRO DE PRECIOS 2

2ª fase Restauración de la iglesia San Esteban (Isuerre)

CÓDIGO	UD	DESCRIPCIÓN	PRECIO
CAPÍTULO 01 MEDIOS AUXILIARES			
01.01	ud	TRANSP. 50 Km. CAMIÓN 2-3 EJES 450 m2 Transporte con camión de dos o tres ejes para entrega y recogida de andamio tubular. Capacidad mínima 450 m2.	
		Maquinaria.....	694,63
		Resto de obra y materiales.....	20,84
		TOTAL PARTIDA.....	715,47
01.02	m2	ALQ./INST ANDAMIO.MET.TUB. Alquiler mensual, montaje y desmontaje de andamio metálico tubular de acero, galvanizado en caliente, con doble barandilla quitamiedo de seguridad, rodapié perimetral, plataformas de acero y escalera de acceso tipo barco., incluso p.p. de arriostramientos y colocación de mallas protectoras, y p.p. de medios auxiliares y trabajos previos de limpieza para apoyos, plan de montaje desmontaje y utilización. Según normativa vigente.	
		Maquinaria.....	12,42
		Resto de obra y materiales.....	0,37
		TOTAL PARTIDA.....	12,79



CUADRO DE PRECIOS 2

2ª fase Restauración de la iglesia San Esteban (Isuerre)

CÓDIGO	UD	DESCRIPCIÓN	PRECIO
CAPÍTULO 02 CUBIERTA			
02.01	m2	DESMONTADO TEJA ÁRABE CON RECUPERACIÓN Desmontaje de cubierta de teja árabe, a mano, con recuperación de 60 % de las piezas, incluso retirada de escombros y carga, sin incluir transporte a vertedero o planta de reciclaje. Medido en verdadera magnitud	
		Mano de obra.....	10,07
		Resto de obra y materiales.....	0,30
		TOTAL PARTIDA	10,37
02.02	UD	CATA EN PLEMENTERIA DE CUBIERTA Ud de cata en plentería de cubierta, en zona a definir por la DF, consistente en desmontaje de 1m² de teja y de entelado de cubierta para permitir acceso a bajo cubierta para análisis de la misma	
		Mano de obra.....	106,44
		Resto de obra y materiales.....	3,19
		TOTAL PARTIDA	109,63
02.03	m2	ENRIPIADO DE MADERA 15x2,5 cm Enripiado o entablado de cubierta de tablas de madera sin cepillar de ripia de pino nacional, con envejecimiento natural de un año, de dimensiones 15x2,5 cm. y longitudes variables, colocada a tope transversal con clavos y puntas de carpintero, incluso enrastrelado de 75x25 mm. sobre viguetas de apoyo para conseguir adecuada planimetría, replanteo, cortes, mermas, colocación y limpieza del lugar de trabajo.	
		Mano de obra.....	11,17
		Resto de obra y materiales.....	7,98
		TOTAL PARTIDA	19,15
02.04	m	CANALÓN zinc 0,70mx1,20mm Canalón oculto de 0,70 m. de canal útil, para cubierta de bandejas de zinc patinado, ejecutada por el sistema de junta alzada, constituida por bandejas de chapa de zinc y 1,20 mm. de espesor, fijadas en las dos direcciones mediante junta transversal y engatillado con patillas de anclaje clavadas y separadas 100 cm., comprendiendo preparación de bordes de chapas, asentado, fijación de las patillas sobre el soporte con clavos de cobre de cabeza ancha, engatillado, ejecución de los pies de vertiente con acabado abatido incluso limpieza.	
		Mano de obra.....	38,78
		Resto de obra y materiales.....	43,13
		TOTAL PARTIDA	81,91
02.05	m2	CUB. TEJA CURVA RECUPERADA S/ONDULINE (AP40%) Cubierta de teja cerámica curva igual a la existente, colocada sobre placa Onduline BT-150 PLUS fijadas mecánicamente al soporte con clavo taco, espiral, hueco o nylon, i/p.p. de doble bocateja, piezas especiales, caballetes y limas, medios auxiliares y elementos de seguridad, s/NTE-QTT-11. Medida en verdadera magnitud.	
		Mano de obra.....	21,76
		Resto de obra y materiales.....	16,21
		TOTAL PARTIDA	37,97
02.06	m3	GÁRGOLA CALIZA LABRA SENCILLA Gárgola en piedra caliza del país de 1ª calidad, de características: peso específico de 2,6 kg/dm3, porcentaje de absorción de agua en peso del 0,2%, porcentaje de porosidad aparente en volumen del 0,4%, resistencia a la compresión de 500 kg/cm2, resistencia a flexo-tracción de 60 kg/cm2, ejecutada mediante talla de pieza cuadrada de sección transversal envolvente de 1,00 m2, con labra sencilla, sin incluir sistemas de anclaje o sujeción, incluso medios de elevación, carga y descarga, posicionamiento, creces de cantera, mermas, acabado superficial y limpieza, ejecutada y colocada, según NTE-EFP.	
		Mano de obra.....	1.181,34
		Resto de obra y materiales.....	2.231,40
		TOTAL PARTIDA	3.412,74
02.07	ud	ALQ. CONTENEDOR 20 m3. Servicio de entrega y recogida de contenedor de 20 m3. de capacidad, colocado a pie de carga.	
		Maquinaria.....	81,21
		Resto de obra y materiales.....	2,44
		TOTAL PARTIDA	83,65



CUADRO DE PRECIOS 2

2ª fase Restauración de la iglesia San Esteban (Isuerre)

CÓDIGO	UD	DESCRIPCIÓN	PRECIO
CAPÍTULO 03 ESQUINA SUROESTE			
03.01	m	MICROCOSIDO EPOXI ROVI FV 8mm Microcosido sobre fábrica de piedra, mediante trenzado espacial de inyecciones de resina epoxi GY255-HY955 (100/35) armadas con una varilla fibra de vidrio de diámetro 8 mm. en taladros practicados mediante máquina taladradora de hélice de acero y tungsteno, en vertical e inclinado, comprendiendo: Implantación en los puntos de trabajo de equipo de perforación asistido mediante grupo electrógeno, preparación de la zona de trabajo tapando las fisuras y oquedades existentes para evitar pérdidas de resina, mediante masilla desmoldeable XE-812/813, ejecución de dos taladros (una para entrada de la resina y el otro para la salida de aire y comprobación de llenado, en profundidades menores de 50 cm. y esvajes previstos, introducción de la armadura, colocación de boquillas de cobre en los taladros, con tubos de plásticos transparentes e inyección a pequeña presión con pistola manual, desmontado de las boquillas, desmoldeado y limpieza del lugar de trabajo.	
			Mano de obra..... 45,29
			Maquinaria..... 10,22
			Resto de obra y materiales..... 10,69
			TOTAL PARTIDA..... 66,20
03.02	m2	SELLADO DE JUNTAS Y FISURAS MORTERO DE CAL Repicado y sellado manual teñido en color igual al existente bajo supervisión de equipo de arqueólogos, de juntas de fábrica de piedra de sillería en piezas aparejadas de dimensiones medias aproximadas mayor de 60x40 cm., con mortero de cal de dosificación 1:3 color y color igual existente, incluso muestras de acabado, color y textura a elegir, previa eliminación de restos de mortero existente con aire a presión, inyección a pistola del mortero preparado rellenando hasta enrase, eliminación de las rebabas de mortero y limpieza de la piedra a medida que se realiza el sellado.	
			Mano de obra..... 22,94
			Resto de obra y materiales..... 1,05
			TOTAL PARTIDA..... 23,99
03.03	Ud	CONTROL DE FISURAS MEDIANTE TESTIGOS Control de la evolución de una fisura mediante la colocación de un testigo de plástico graduados, que incluye los trabajos de: fijación del estado de la fisura, medición de su ancho, colocación de testigo.	
			Resto de obra y materiales..... 51,50
			TOTAL PARTIDA..... 51,50



CUADRO DE PRECIOS 2

2ª fase Restauración de la iglesia San Esteban (Isuerre)

CÓDIGO	UD	DESCRIPCIÓN	PRECIO
CAPÍTULO 04 TESTERO SUR			
04.01	m2	DESMONTAJE Y POSTERIOR COLOCACION PAVIMENTO SINTETICO Desmontado y posterior colocación de pavimento sintético existente en parque infantil, incluida la solera base, con martillo eléctrico, incluso limpieza y retirada de escombros a pie de carga, sin transporte a vertedero o planta de reciclaje y con p.p. de medios auxiliares, sin medidas de protección colectivas.	
		Mano de obra.....	26,18
		Maquinaria.....	0,40
		Resto de obra y materiales.....	0,80
		TOTAL PARTIDA	27,38
04.02	m²	CORTE PAVIMENTO HORMIGÓN C/DISCO m². Corte de pavimento ó solera de hormigón en masa (medidas de longitud por profundidad de corte), con cortadora de disco diamante, en suelo de calles ó calzadas, i/replanteo, maquinaria auxiliar de obra y p.p. de costes indirectos.	
		Mano de obra.....	34,94
		Maquinaria.....	7,04
		Resto de obra y materiales.....	1,26
		TOTAL PARTIDA	43,24
04.03	m2	DEMOLICIÓN SOLERAS H.A. <15 cm C/COMPRESOR Demolición de soleras de hormigón ligeramente armado con mallazo, hasta 15 cm de espesor, con compresor, incluso limpieza y retirada de escombros a pie de carga, sin transporte a vertedero o planta de reciclaje y con parte proporcional de medios auxiliares, sin medidas de protección colectivas. Medición de superficie realmente ejecutada.	
		Mano de obra.....	16,37
		Maquinaria.....	1,74
		Resto de obra y materiales.....	0,54
		TOTAL PARTIDA	18,65
04.04	m³	EXC. MANUAL ZANJAS SANEA. TERRENO FLOJO m³. Excavación manual de zanjas de saneamiento, en terreno de consistencia floja, i/posterior relleno y apisonado de tierras procedentes de la excavación y p.p. de costes indirectos.	
		Mano de obra.....	31,70
		Resto de obra y materiales.....	0,95
		TOTAL PARTIDA	32,65
04.05	m	BORDILLO HORMIGÓN MONOCAPA GRIS 8-9x19 cm Bordillo de hormigón monocapa, color gris, de 8-9x19 cm, arista exterior biselada, colocado sobre solera de hormigón HM-20/P/20/I, de 10 cm de espesor, rejuntado y limpieza, sin incluir la excavación previa ni el relleno posterior. Bordillo con marcado CE y DdP (Declaración de prestaciones) según Reglamento (UE) 305/2011.	
		Mano de obra.....	6,95
		Resto de obra y materiales.....	4,66
		TOTAL PARTIDA	11,61
04.06	m2	SOLERA HORMIGÓN ARMADO HA-25/P/20/I e=15 cm #150x150x6 mm + ENCA Solera de hormigón en armado HA-25/P/20/I de 15 cm de espesor, elaborado en obra, i/vertido, colocación y armado con mallazo #150x150x6 mm, i/p.p. de juntas, aserrado de las mismas y fratasado, encachado de piedra caliza 40/80 de 15 cm de espesor, extendido y compactado con pisón. Según NTE-RSS y EHE-08. Componentes del hormigón y acero con marcado CE y DdP (Declaración de prestaciones) según Reglamento (UE) 305/2011.	
		Mano de obra.....	7,34
		Resto de obra y materiales.....	16,33
		TOTAL PARTIDA	23,67
04.07	ud	SUMIDERO FUNDICIÓN SUELO 20x20 cm ud. Sumidero sifónico de fundición de 25X25 cm para instalación en suelos de patios, totalmente instalado i/ p.p. de material de agarre y medios auxiliares necesarios, según CTE/DB-HS 5.	
		Mano de obra.....	7,23
		Resto de obra y materiales.....	54,32
		TOTAL PARTIDA	61,55



CUADRO DE PRECIOS 2

2ª fase Restauración de la iglesia San Esteban (Isuerre)

CÓDIGO	UD	DESCRIPCIÓN	PRECIO
04.08	m ²	LEVANTADO LOSAS DE PIEDRA A MANO m ² . Demolición de pavimento de losas de piedra, por medios manuales, i/retirada de escombros a pie de carga y p.p. de costes indirectos.	
		Mano de obra.....	9,73
		Resto de obra y materiales.....	0,29
		TOTAL PARTIDA	10,02
04.09	m3	GÁRGOLA CALIZA LABRA SENCILLA Gárgola en piedra caliza del país de 1ª calidad, igual a las existentes, de características: peso específico de 2,6 kg/dm ³ , porcentaje de absorción de agua en peso del 0,2% , porcentaje de porosidad aparente en volumen del 0,4% , resistencia a la compresión de 500 kg/cm ² , resistencia a flexo-tracción de 60 kg/cm ² , ejecutada mediante talla de pieza escuadrada de sección transversal envolvente de 1,00 m ² , con labra sencilla, sin incluir sistemas de anclaje o sujeción, incluso medios de elevación, carga y descarga, posicionamiento, creces de cantera, mermas, acabado superficial y limpieza, ejecutada y colocada, según NTE-EFP.	
		Mano de obra.....	1.181,34
		Resto de obra y materiales.....	2.231,40
		TOTAL PARTIDA	3.412,74
04.10	m	MICROCOSIDO EPOXI ROVI FV 8mm Microcosido sobre fábrica de piedra, mediante trenzado espacial de inyecciones de resina epoxi GY255-HY955 (100/35) armadas con una varilla fibra de vidrio de diámetro 8 mm. en taladros practicados mediante máquina taladradora de hélice de acero y tungsteno, en vertical e inclinado, comprendiendo: Implantación en los puntos de trabajo de equipo de perforación asistido mediante grupo electrógeno, preparación de la zona de trabajo tapando las fisuras y oquedades existentes para evitar pérdidas de resina, mediante masilla desmoldeable XE-812/813, ejecución de dos taladros (una para entrada de la resina y el otro para la salida de aire y comprobación de llenado, en profundidades menores de 50 cm. y esvajes previstos, introducción de la armadura, colocación de boquillas de cobre en los taladros, con tubos de plásticos transparentes e inyección a pequeña presión con pistola manual, desmontado de las boquillas, desmoldeado y limpieza del lugar de trabajo.	
		Mano de obra.....	45,29
		Maquinaria.....	10,22
		Resto de obra y materiales.....	10,69
		TOTAL PARTIDA	66,20
04.11	m2	SELLADO DE JUNTAS Y FISURAS MORTERO DE CAL Repicado y sellado manual teñido en color igual al existente bajo supervisión de equipo de arqueólogos, de juntas de fábrica de piedra de sillería en piezas aparejadas de dimensiones medias aproximadas mayor de 60x40 cm., con mortero de cal de dosificación 1:3 color y color igual existente, incluso muestras de acabado, color y textura a elegir, previa eliminación de restos de mortero existente con aire a presión, inyección a pistola del mortero preparado rellenando hasta enrase, eliminación de las rebabas de mortero y limpieza de la piedra a medida que se realiza el sellado.	
		Mano de obra.....	22,94
		Resto de obra y materiales.....	1,05
		TOTAL PARTIDA	23,99
04.12	Ud	CONTROL DE FISURAS MEDIANTE TESTIGOS Control de la evolución de una fisura mediante la colocación de un testigo de plástico graduados, que incluye los trabajos de: fijación del estado de la fisura, medición de su ancho, colocación de testigo.	
		Resto de obra y materiales.....	51,50
		TOTAL PARTIDA	51,50
04.13	ud	ALQ. CONTENEDOR 20 m3. Servicio de entrega y recogida de contenedor de 20 m3. de capacidad, colocado a pie de carga.	
		Maquinaria.....	81,21
		Resto de obra y materiales.....	2,44
		TOTAL PARTIDA	83,65



CUADRO DE PRECIOS 2

2ª fase Restauración de la iglesia San Esteban (Isuerre)

CÓDIGO	UD	DESCRIPCIÓN	PRECIO
CAPÍTULO 05 TORRE			
05.01	m1	INJERTO DE CALIZA EN IMPOSTAS ANCLAJE FV 4mm Restitución de piezas de cornisas rotas o desaparecidas mediante corte de la zona perpendicular al paramento en el límite de la zona deteriorada con la zona sana, rotura extracción de la zona de cornisa deteriorada y realización de un cajeadado en la sillería del muro de 15 cm. de profundidad con extracción de toda la piedra a sustituir, colocación del volumen de piedra caliza perdido o deteriorado, labrado in situ de la pieza de sustitución, para lo cual será preciso realizar una entalladura y sanear la base de piedra eliminando las partes descohesionadas, y procurar un anclaje fuerte de la prótesis natural a injertar mediante anclajes de varillas de fibra de vidrio de 25-50 cm. de longitud y diámetro 4 mm. introducidas en pequeños taladros, de diámetro sensiblemente mayor al de la varilla, y practicados sobre el soporte saneado, con brocas de rotación con coronas de widia o tungsteno, y fijadas previo soplado de taladros para eliminar los detritus, mediante adhesivo epoxy tixotrópico de dos componentes y de dosificación 100/34, tipo araldit GY255-HY955 o similar, impregnado las varillas e introduciéndolas en los taladros y dejando fraguar, sobre esta armadura se anclará la prótesis propuesta, que una vez recibida, se labrará in situ reproduciendo las texturas y marcas de labra originales, las zonas de transición entre el original y el añadido se sellarán con mortero epoxidico, para evitar filtraciones, finalmente se realizará una entonación cromática para igualar el tono del injerto sobre el contexto, incluso cortes, retaceos, medios de elevación y seguridad, retirada de elementos sueltos y limpieza del lugar de trabajo.	
		Mano de obra.....	36,98
		Maquinaria.....	3,59
		Resto de obra y materiales.....	128,53
		TOTAL PARTIDA.....	169,10
05.02	m2	LIMPIEZA BIOCIDA ELEMENTOS CANTERÍA HISTÓRICA Eliminación por medios manuales, bajo la supervisión de equipo de arqueología, de la costra biogénica superficial de elementos de cantería histórica, mediante tratamiento biocida (fungicida-algicida) superficial adecuado para la destrucción y prevención de proliferación de nuevas colonizaciones de algas, líquenes, mohos y microorganismos varios sobre los soportes pétreos mediante una primera aplicación en superficie con pulverizador air-less de antiséptico tipo: Biotin al 5% en agua desmineralizada y en casos persistentes aplicación de pentaclorofenato sódico acuoso, o disolución de aldehído fórmico al 1% y una segunda aplicación preventiva de Amonio cuaternario en disolución hidroalcohólica al 3-5% . La aplicación se realizará con pulverizador o a brocha haciendolo penetrar por los intersticios, y con un rendimiento no menor a 0.25 l/m2. Retirando posteriormente de forma manual los detritus biológicos secos.	
		Mano de obra.....	1,47
		Maquinaria.....	0,34
		Resto de obra y materiales.....	1,07
		TOTAL PARTIDA.....	2,88
05.03	m	RESTITUCIÓN VIVOS M.EPOXY FV 2mm Restitución in situ de volúmenes de pedra perdidosy vivos descohesionados o perdidos de elementos lineales de cantería, cornisas , mediante la reconstrucción volumétrica de las pérdidas de masa con mortero epoxy fijadas a la base sana mediante una fina armadura longitudinal de varilla de fibra de vidrio de 2 mm. de diámetro y otras transversales separadas 5 cm ancladas a la piedra sana. Comprendiendo: Saneado de los vivos fracturadas, eliminando las zonas pulverulentas y descohesionadas, extendido de armaduras y anclaje mediante microcosidos cortos normales al paramento con varillas trenzadas de fibra de vidrio para lo cual se realizarán pequeños taladros, de diámetro sensiblemente mayor al de las varillas, con taladradora de rotación con coronas de widia o tungsteno, y fijadas previo soplado de taladros para eliminar los detritus, mediante adhesivo epoxy tixotrópico de dos componentes Epoxy GY255-HY955 (100/35) impregnado las varillas e introduciéndolas en los taladros y dejando fraguar, a continuación se realizará el modelado in situ sobre la pieza original, con mortero epoxy, cargas inertes y ajustes de color pasando la terraja (valorada aparte) y afinando a mano, incluso cortes, medios de seguridad, elevación carga y descarga y limpieza de piezas.	
		Mano de obra.....	15,87
		Resto de obra y materiales.....	69,87
		TOTAL PARTIDA.....	85,74



CUADRO DE PRECIOS 2

2ª fase Restauración de la iglesia San Esteban (Isuerre)

CÓDIGO	UD	DESCRIPCIÓN	PRECIO
05.04	m2	SELLADO DE JUNTAS Y FISURAS MORTERO DE CAL Repicado y sellado manual teñido en color igual al existente bajo supervisión de equipo de arqueólogos, de juntas de fábrica de piedra de sillería en piezas aparejadas de dimensiones medias aproximadas mayor de 60x40 cm., con mortero de cal de dosificación 1:3 color y color igual existente, incluso muestras de acabado, color y textura a elegir, previa eliminación de restos de mortero existente con aire a presión, inyección a pistola del mortero preparado rellenando hasta enrase, eliminación de las rebabas de mortero y limpieza de la piedra a medida que se realiza el sellado.	
		Mano de obra.....	22,94
		Resto de obra y materiales.....	1,05
		TOTAL PARTIDA	23,99
05.05	m²	REVOCO A LA CAL RASPADO LISO m². Revoco a la cal con mortero bastardo de cal y cemento 1/1/4, raspado liso, i/p.p. de andamios.	
		Mano de obra.....	29,44
		Resto de obra y materiales.....	2,36
		TOTAL PARTIDA	31,80
05.06	m2	HIDROFUGADO SUPERFICIAL SILOXÁNO Hidrofugado superficial de pavimento de mortero tipo "opus signinum", mediante aplicación manual bajo supervisión de equipo de arqueólogos y en superficie de un mineralizador hidrófobo a determinar en obra según muestras, en principio a base de siloxáneos indicados para soporte alcalinos, y tendrá la propiedad de ser transpirable, y no filmógeno, se extenderá por medio de un pulverizador aerográfico, en bandas horizontales continuas, secadas anteriormente y limpias de sales, detritus y microorganismos.	
		Mano de obra.....	2,23
		Resto de obra y materiales.....	5,54
		TOTAL PARTIDA	7,77
05.07	m2	VELADURA MINERAL A LA CAL Veladura mineral a base de cal y pigmentos inorgánicos en solución acuosa, máxima adherencia y transpirable, para uso interior o incluso exterior en fachadas; sobre soportes minerales, acabado liso mate, imprescindible imprimación con solución de silicato potásico; todos los colores.	
		Mano de obra.....	5,20
		Resto de obra y materiales.....	1,19
		TOTAL PARTIDA	6,39
05.08	ud	ALQ. CONTENEDOR 20 m3. Servicio de entrega y recogida de contenedor de 20 m3. de capacidad, colocado a pie de carga.	
		Maquinaria.....	81,21
		Resto de obra y materiales.....	2,44
		TOTAL PARTIDA	83,65



CUADRO DE PRECIOS 2

2ª fase Restauración de la iglesia San Esteban (Isuerre)

CÓDIGO	UD	DESCRIPCIÓN	PRECIO
CAPÍTULO 06 RELOJ			
06.01	m2	DESMONTADO TEJA ÁRABE CON RECUPERACIÓN Desmontaje de cubierta de teja árabe, a mano, con recuperación de 60 % de las piezas, incluso retirada de escombros y carga, sin incluir transporte a vertedero o planta de reciclaje. Medido en verdadera magnitud	
		Mano de obra.....	10,07
		Resto de obra y materiales.....	0,30
		TOTAL PARTIDA	10,37
06.02	m²	COBERTURA TEJA CURVA VIEJA RECUPERADA (AP.40%) m². Cobertura de teja curva vieja procedente de la demolición, aportando un 40% de las piezas, recibida con mortero de cemento y arena de río m²,5 según UNE-EN 998-2, i/p.p. de costes indirectos.	
		Mano de obra.....	14,57
		Resto de obra y materiales.....	8,80
		TOTAL PARTIDA	23,37
06.03	Ud	REPOSICION MARCAS HORARIAS	
		Mano de obra.....	368,45
		Resto de obra y materiales.....	85,63
		TOTAL PARTIDA	454,09
06.04	m2	SELLADO DE JUNTAS Y FISURAS MORTERO DE CAL Repicado y sellado manual teñido en color igual al existente bajo supervisión de equipo de arqueólogos, de juntas de fábrica de piedra de sillería en piezas aparejadas de dimensiones medias aproximadas mayor de 60x40 cm., con mortero de cal de dosificación 1:3 color y color igual existente, incluso muestras de acabado, color y textura a elegir, previa eliminación de restos de mortero existente con aire a presión, inyección a pistola del mortero preparado rellenando hasta enrase, eliminación de las rebabas de mortero y limpieza de la piedra a medida que se realiza el sellado.	
		Mano de obra.....	22,94
		Resto de obra y materiales.....	1,05
		TOTAL PARTIDA	23,99
06.05	m2	PANELADO DE TABLERO EBANEL e=22mm Panelado de cubierta con tablero hidrófugo de fibras lignocelulósicas aglomeradas con resinas sintéticas prensados en caliente de densidad media DMH, según UNE 56,714 y 56,726 y de 22 mm. de espesor en paneles de 3660x1830 mm. con una densidad media de 680 kg/m3 y un porcentaje de grado de hinchazón del 6% a las 24 h., colocados con los lados mayores perpendiculares a los apoyos y fijados al soporte con puntas de carpintero, haciendo coincidir las juntas que serán alternadas con los apoyos, estas se dejarán ligeramente separadas para facilitar las dilataciones (1 mm. por cada metro colocado a ambos lados de la junta), y a efectos de estanqueidad se rellenarán con masilla acrílica, incluso replanteo, cortes, mermas, del 10% colocación y limpieza del lugar de trabajo.	
		Mano de obra.....	11,44
		Resto de obra y materiales.....	12,33
		TOTAL PARTIDA	23,77
06.06	m2	FALDÓN ZINC JA 500x0,60mm Faldón de cubierta de bandejas de zinc de 0,60 mm. de espesor, ejecutada por el sistema de junta alzada continua plegada a máquina y engatillado simple, con separación a ejes de 500 mm. y junta transversal realizada mediante engatillado simple, en bandas ancho 500+pérdidas en bobina continua. Incluso patillas de anclaje lateral y longitudinal. Comprendiendo replanteo, preparación de los bordes de las chapas, extendido de las mismas alineadas sobre lámina de ventilación (valorada aparte), cortes, solapes y desperdicios valorados en el PUD., fijación de patillas sobre el soporte, plegado, engatillado a máquina y manual en las zonas de difícil acceso, medios de carga, elevación, seguridad, retirada de escombros y limpieza. Medida la superficie de cubierta defendida en verdadera magnitud.	
		Mano de obra.....	32,48
		Maquinaria.....	1,45
		Resto de obra y materiales.....	33,20
		TOTAL PARTIDA	67,13



CUADRO DE PRECIOS 2

2ª fase Restauración de la iglesia San Esteban (Isuerre)

CÓDIGO	UD	DESCRIPCIÓN	PRECIO
06.07	m	CUMBRERA Zinc JUNTA ALZADA 0,60mm Cumbrera para cubierta de bandejas de zinc de 0,60 mm. de espesor, ejecutada por el sistema de junta alzada longitudinal, incluso patillas de anclaje, separadas 30 cm. con entalla en V y perforaciones, comprendiendo abatido y aplanado de las juntas alzadas de ambos faldones en los 25 cm. próximos al borde de la cumbrera, engatillado de cumbrera como junta alzada simple, unión con patillas de anclaje y fijación sobre el soporte con clavos de cobre, incluso limpieza.	
		Mano de obra.....	15,27
		Resto de obra y materiales.....	3,96
		TOTAL PARTIDA	19,23
06.08	m	LIMAHOYA Zinc JTA.ALZADA 400x0,60mm Limahoya de 0,40 m. de canal útil, para cubierta de bandejas de zinc, ejecutada por el sistema de junta alzada, constituida por bandejas de chapa de quartz-zinc al titanio (gris oscuro), densidad de 7,18 kg/dm3 y dilatación térmica no mayor de 0,022 mm/m°C y 0,016 mm/m°C y 0,60 mm. de espesor, fijadas en las dos direcciones mediante junta transversal con banda de solapo y engatillado con patillas de anclaje separadas 30 cm., comprendiendo preparación de bordes de chapas, asentado sobre capa de imprimación, fijación de las patillas sobre el soporte con clavos de cobre, engatillado, ejecución de los pies de vertiente con acabado abatido y limpieza.	
		Mano de obra.....	44,21
		Resto de obra y materiales.....	27,00
		TOTAL PARTIDA	71,21
06.09	m	BORDE LIBRE Zinc 0,40mx0,60mm Borde libre de faldón de cubierta de bandejas de zinc de 0,60 mm. de espesor en bobina, con desarrollo de 0,40 m. ejecutado por el sistema de engatillado simple i, incluso patillas de anclaje de vertiente y perforaciones, comprendiendo replanteo, preparación de bordes de las bandejas, sujeción de las patillas sobre el soporte con clavos de cobre, engatillado, y limpieza.	
		Mano de obra.....	8,40
		Resto de obra y materiales.....	9,17
		TOTAL PARTIDA	17,57
06.10	m	BABERO Zinc JUNTA ALZADA 600x0,60mm Cubrición semiesfera inferior de alojamiento de reloj de bandejas de zinc y 0,6 mm. de espesor, con un desarrollo de 60cm. ejecutada por el sistema de junta alzada longitudinal, mediante engatillado en borde con junta transversal de las bandejas de chapa y remates de pie de vertiente abatido de las juntas alzadas, incluso patillas de anclaje de vertiente, para junta de alero y perforaciones, comprendiendo: replanteo, preparación de bordes de las bandejas, sujeción de las patillas sobre el soporte con clavos de cobre, engatillado, y ejecución de los pies de vertiente.	
		Mano de obra.....	8,21
		Resto de obra y materiales.....	7,01
		TOTAL PARTIDA	15,22
06.11	m2	PERFILADO BASE MORTERO DE CAL M-15 e=5 cm Base de revoco sobre paramentos previamente preparados, para aplicación en superficies de hasta 1.000 m2, mediante enfoscado maestreado, con maestras a 1 m., a llana sin fratasar ni bruñir para ofrecer adherencia al revoco, ejecutado con mortero mixto o bastardo de cal en pasta y cemento portland CEM III/A-P 32,5 R de dosificación 1/3 confeccionado manualmente y aplicado en una capa de espesor medio estimado de 1,50 cm., según NTE-RPR.	
		Mano de obra.....	35,61
		Resto de obra y materiales.....	4,62
		TOTAL PARTIDA	40,23
06.12	m2	REV.MORT. CAL AÉREA ENFOSCADO Revestimiento de paramentos verticales con mortero de cal aérea Texcal de Parex Morteros o equivalente, espesor según soporte, mínimo 10 mm. Color gris, aplicado manualmente y reglado, aplicado directamente sobre el soporte, i/p.p. de medios auxiliares, s/NTE-RPR-7, se contarán huecos mayores de 3 m2 y se medirán mochetas.	
		Mano de obra.....	22,58
		Resto de obra y materiales.....	8,76
		TOTAL PARTIDA	31,34



CUADRO DE PRECIOS 2

2ª fase Restauración de la iglesia San Esteban (Isuerre)

CÓDIGO	UD	DESCRIPCIÓN	PRECIO
CAPÍTULO 07 GESTION RESIDUOS			
07.01	UD	GESTION RESIDUOS	
TOTAL PARTIDA			608,00



CUADRO DE PRECIOS 2

2ª fase Restauración de la iglesia San Esteban (Isuerre)

CÓDIGO	UD	DESCRIPCIÓN	PRECIO
CAPÍTULO 08 SEGURIDAD Y SALUD			
08.01	UD	SEGURIDAD Y SALUD	
TOTAL PARTIDA			756,00



PRESUPUESTO Y MEDICIONES

2ª fase Restauración de la iglesia San Esteban (Isuerre)

CÓDIGO	DESCRIPCIÓN	UDS	LONGITUD	ANCHURA	ALTURA	PARCIALES	CANTIDAD	PRECIO	IMPORTE
CAPÍTULO 01 MEDIOS AUXILIARES									
01.01	ud TRANSP. 50 Km. CAMIÓN 2-3 EJES 450 m2 Transporte con camión de dos o tres ejes para entrega y recogida de andamio tubular. Capacidad mínima 450 m2.						3,00	715,47	2.146,41
01.02	m2 ALQ./INST ANDAMIO.MET.TUB. Alquiler mensual, montaje y desmontaje de andamio metálico tubular de acero, galvanizado en caliente, con doble barandilla quitamiedo de seguridad, rodapié perimetral, plataformas de acero y escalera de acceso tipo barco., incluso p.p. de arriostramientos y colocación de mallas protectoras, y p.p. de medios auxiliares y trabajos previos de limpieza para apoyos, plan de montaje desmontaje y utilización. Según normativa vigente.								
	F PRINCIPAL	1	6,20		8,00	37,20		0,75	
		1	3,00		7,00	15,75		0,75	
		1	19,50		6,00	87,75		0,75	
	TESTERO ESTE	1	14,00		8,00	84,00		0,75	
	F TRASERA	1	9,50		4,00	28,50		0,75	
		1	7,50		5,50	30,94	284,14	0,75	
	TORRE	1	8,50		16,00	272,00		2	
		1	8,50		9,00	153,00		2	
		1	8,00		17,00	272,00		2	
		1	8,00		9,50	152,00		2	
							1.133,14	12,79	14.492,86
TOTAL CAPÍTULO 01 MEDIOS AUXILIARES.....									16.639,27



PRESUPUESTO Y MEDICIONES

2ª fase Restauración de la iglesia San Esteban (Isuerre)

CÓDIGO	DESCRIPCIÓN	UDS	LONGITUD	ANCHURA	ALTURA	PARCIALES	CANTIDAD	PRECIO	IMPORTE
CAPÍTULO 02 CUBIERTA									
02.01	m2 DESMONTADO TEJA ÁRABE CON RECUPERACIÓN Desmontaje de cubierta de teja árabe, a mano, con recuperación de 60 % de las piezas, incluso retirada de escombros y carga, sin incluir transporte a vertedero o planta de reciclaje. Medido en verdadera magnitud								
	FALDON NORTE	1	16,50	7,70		127,05			
		1	5,70	2,80		15,96			
	FALDON SUR	1	17,60	5,00		88,00			
		1	5,00	4,00		20,00			
							251,01	10,37	2.602,97
02.02	UD CATA EN PLEMENTERIA DE CUBIERTA Ud de cata en plementería de cubierta, en zona a definir por la DF, consistente en desmontaje de 1m² de teja y de enlatao de cubierta para permitir acceso a bajo cubierta para análisis de la misma								
							4,00	109,63	438,52
02.03	m2 ENRIPIADO DE MADERA 15x2,5 cm Enripiado o entablado de cubierta de tablas de madera sin cepillar de ripia de pino nacional, con envejecimiento natural de un año, de dimensiones 15x2,5 cm. y longitudes variables, colocada a tope transversal con clavos y puntas de carpintero, incluso enrastrelado de 75x25 mm. sobre viguetas de apoyo para conseguir adecuada planimetría, replanteo, cortes, mermas, colocación y limpieza del lugar de trabajo.								
	catas	4				4,00			
							4,00	19,15	76,60
02.04	m CANALÓN zinc 0,70mx1,20mm Canalón oculto de 0,70 m. de canal útil, para cubierta de bandejas de zinc patinado, ejecutada por el sistema de junta alzada, constituida por bandejas de chapa de zinc y 1,20 mm. de espesor, fijadas en las dos direcciones mediante junta transversal y engatillado con patillas de anclaje clavadas y separadas 100 cm., comprendiendo preparación de bordes de chapas, asentado, fijación de las patillas sobre el soporte con clavos de cobre de cabeza ancha, engatillado, ejecución de los pies de vertiente con acabado abatido incluso limpieza.								
		1	1,50			1,50			
		1	6,00			6,00			
							7,50	81,91	614,33
02.05	m2 CUB. TEJA CURVA RECUPERADA S/ONDULINE (AP40%) Cubierta de teja cerámica curva igual a la existente, colocada sobre placa Onduline BT-150 PLUS fijadas mecánicamente al soporte con clavo taco, espiral, hueco o nylon, i/p.p. de doble bocateja, piezas especiales, caballetes y limas, medios auxiliares y elementos de seguridad, s/NTE-QTT-11. Medida en verdadera magnitud.								
	FALDON NORTE	1	16,50	7,70		127,05			
		1	5,70	2,80		15,96			
	FALDON SUR	1	17,60	5,00		88,00			
		1	5,00	4,00		20,00			
							251,01	37,97	9.530,85
02.06	m3 GÁRGOLA CALIZA LABRA SENCILLA Gárgola en piedra caliza del país de 1ª calidad, de características: peso específico de 2,6 kg/dm³, porcentaje de absorción de agua en peso del 0,2%, porcentaje de porosidad aparente en volumen del 0,4%, resistencia a la compresión de 500 kg/cm², resistencia a flexo-tracción de 60 kg/cm², ejecutada mediante talla de pieza escuadrada de sección transversal envolvente de 1,00 m², con labra sencilla, sin incluir sistemas de anclaje o sujeción, incluso medios de elevación, carga y descarga, posicionamiento, creces de cantera, mermas, acabado superficial y limpieza, ejecutada y colocada, según NTE-EFP.								
		1	0,60	0,40	0,20	0,05			
							0,05	3.412,74	170,64
02.07	ud ALQ. CONTENEDOR 20 m3. Servicio de entrega y recogida de contenedor de 20 m³ de capacidad, colocado a pie de carga.								



PRESUPUESTO Y MEDICIONES

2ª fase Restauración de la iglesia San Esteban (Isuerre)

CÓDIGO	DESCRIPCIÓN	UDS	LONGITUD	ANCHURA	ALTURA	PARCIALES	CANTIDAD	PRECIO	IMPORTE
							2,00	83,65	167,30
	TOTAL CAPÍTULO 02 CUBIERTA.....								13.601,21



PRESUPUESTO Y MEDICIONES

2ª fase Restauración de la iglesia San Esteban (Isuerre)

CÓDIGO	DESCRIPCIÓN	UDS	LONGITUD	ANCHURA	ALTURA	PARCIALES	CANTIDAD	PRECIO	IMPORTE	
CAPÍTULO 03 ESQUINA SUROESTE										
03.01	m MICROCOSIDO EPOXI ROVI FV 8mm Microcosido sobre fábrica de piedra, mediante trenzado espacial de inyecciones de resina epoxi GY255-HY955 (100/35) armadas con una varilla fibra de vidrio de diámetro 8 mm. en taladros practicados mediante máquina taladradora de hélice de acero y tungsteno, en vertical e inclinado, comprendiendo: Implantación en los puntos de trabajo de equipo de perforación asistido mediante grupo electrógeno, preparación de la zona de trabajo tapando las fisuras y oquedades existentes para evitar pérdidas de resina, mediante masilla desmoldeable XE-812/813, ejecución de dos taladros (una para entrada de la resina y el otro para la salida de aire y comprobación de llenado, en profundidades menores de 50 cm. y esvajes previstos, introducción de la armadura, colocación de boquillas de cobre en los taladros, con tubos de plásticos transparentes e inyección a pequeña presión con pistola manual, desmontado de las boquillas, desmoldeado y limpieza del lugar de trabajo.	18	0,80				14,40			
							14,40	66,20	953,28	
03.02	m2 SELLADO DE JUNTAS Y FISURAS MORTERO DE CAL Repicado y sellado manual teñido en color igual al existente bajo supervisión de equipo de arqueólogos, de juntas de fábrica de piedra de sillería en piezas aparejadas de dimensiones medias aproximadas mayor de 60x40 cm., con mortero de cal de dosificación 1:3 color y color igual existente, incluso muestras de acabado, color y textura a elegir, previa eliminación de restos de mortero existente con aire a presión, inyección a pistola del mortero preparado rellenando hasta enrase, eliminación de las rebabas de mortero y limpieza de la piedra a medida que se realiza el sellado.	1	5,50			5,50				
							5,50	23,99	131,95	
03.03	Ud CONTROL DE FISURAS MEDIANTE TESTIGOS Control de la evolución de una fisura mediante la colocación de un testigo de plástico graduados, que incluye los trabajos de: fijación del estado de la fisura, medición de su ancho, colocación de testigo.						4,00	51,50	206,00	
TOTAL CAPÍTULO 03 ESQUINA SUROESTE.....									1.291,23	



PRESUPUESTO Y MEDICIONES

2ª fase Restauración de la iglesia San Esteban (Isuerre)

CÓDIGO	DESCRIPCIÓN	UDS	LONGITUD	ANCHURA	ALTURA	PARCIALES	CANTIDAD	PRECIO	IMPORTE
CAPÍTULO 04 TESTERO SUR									
04.01	m2 DESMONTAJE Y POSTERIOR COLOCACION PAVIMENTO SINTETICO Desmontado y posterior colocacion de pavimento sintético existente en parque infantil , incluida la solera base, con martillo eléctrico, incluso limpieza y retirada de escombros a pie de carga, sin transporte a vertedero o planta de reciclaje y con p.p. de medios auxiliares, sin medidas de protección colectivas.								
	parque infantil	1	11,00	1,00		11,00			
							11,00	27,38	301,18
04.02	m² CORTE PAVIMENTO HORMIGÓN C/DISCO m². Corte de pavimento ó solera de hormigón en masa (medidas de longitud por profundidad de corte), con cortadora de disco diamante, en suelo de calles ó calzadas, i/replanteo, maquinaria auxiliar de obra y p.p. de costes indirectos.								
	bordillo calle	2	13,00		0,15	3,90			
	parque infantil	2	11,00		0,15	3,30			
							7,20	43,24	311,33
04.03	m2 DEMOLICIÓN SOLERAS H.A. <15 cm C/COMPRESOR Demolición de soleras de hormigón ligeramente armado con mallazo, hasta 15 cm de espesor, con compresor, incluso limpieza y retirada de escombros a pie de carga, sin transporte a vertedero o planta de reciclaje y con parte proporcional de medios auxiliares, sin medidas de protección colectivas. Medición de superficie realmente ejecutada.								
	bordillo calle	1	13,00		0,30	3,90			
	parque infantil	1	11,00		1,00	11,00			
							14,90	18,65	277,89
04.04	m³ EXC. MANUAL ZANJAS SANEA. TERRENO FLOJO m³. Excavación manual de zanjas de saneamiento, en terreno de consistencia floja, i/posterior relleno y apisonado de tierras procedentes de la excavación y p.p. de costes indirectos.								
	bordillo calle	1	13,00		0,30	0,30	1,17		
	parque infantil	1	11,00		1,00	0,30	3,30		
							4,47	32,65	145,95
04.05	m BORDILLO HORMIGÓN MONOCAPA GRIS 8-9x19 cm Bordillo de hormigón monocapa, color gris, de 8-9x19 cm, arista exterior biselada, colocado sobre solera de hormigón HM-20/P/20/I, de 10 cm de espesor, rejuntado y limpieza, sin incluir la excavación previa ni el relleno posterior. Bordillo con marcado CE y DdP (Declaración de prestaciones) según Reglamento (UE) 305/2011.								
	bordillo calle	1	13,00			13,00			
							13,00	11,61	150,93
04.06	m2 SOLERA HORMIGÓN ARMADO HA-25/P/20/I e=15 cm #150x150x6 mm + ENCA Solera de hormigón en armado HA-25/P/20/I de 15 cm de espesor, elaborado en obra, i/vertido, colocación y armado con mallazo #150x150x6 mm, i/p.p. de juntas, aserrado de las mismas y fratasado, encachado de piedra caliza 40/80 de 15 cm de espesor, extendido y compactado con pisón. Según NTE-RSS y EHE-08. Componentes del hormigón y acero con marcado CE y DdP (Declaración de prestaciones) según Reglamento (UE) 305/2011.								
	bordillo calle	1	13,00		0,30	3,90			
	parque infantil	1	11,00		1,00	11,00			
							14,90	23,67	352,68
04.07	ud SUMIDERO FUNDICIÓN SUELO 20x20 cm ud. Sumidero sífónico de fundición de 25X25 cm para instalación en suelos de patios, totalmente instalado i/ p.p. de material de agarre y medios auxiliares necesarios, según CTE/DB-HS 5.								
		1				1,00			
							1,00	61,55	61,55
04.08	m² LEVANTADO LOSAS DE PIEDRA A MANO m². Demolición de pavimento de losas de piedra, por medios manuales, i/retirada de escombros a pie de carga y p.p. de costes indirectos.								



PRESUPUESTO Y MEDICIONES

2ª fase Restauración de la iglesia San Esteban (Isuerre)

CÓDIGO	DESCRIPCIÓN	UDS	LONGITUD	ANCHURA	ALTURA	PARCIALES	CANTIDAD	PRECIO	IMPORTE
		1	1,50			1,50			
							1,50	10,02	15,03
04.09	m3 GÁRGOLA CALIZA LABRA SENCILLA Gárgola en piedra caliza del país de 1ª calidad, igual a las existentes, de características: peso específico de 2,6 kg/dm3, porcentaje de absorción de agua en peso del 0,2% , porcentaje de porosidad aparente en volumen del 0,4% , resistencia a la compresión de 500 kg/cm2, resistencia a flexo-tracción de 60 kg/cm2, ejecutada mediante talla de pieza escuadrada de sección transversal envolvente de 1,00 m2, con labra sencilla, sin incluir sistemas de anclaje o sujeción, incluso medios de elevación, carga y descarga, posicionamiento, creces de cantera, mermas, acabado superficial y limpieza, ejecutada y colocada, según NTE-EFP.	1	1,00	0,30	0,30	0,09			
							0,09	3.412,74	307,15
04.10	m MICROCOSIDO EPOXI ROVI FV 8mm Microcosido sobre fábrica de piedra, mediante trenzado espacial de inyecciones de resina epoxi GY255-HY955 (100/35) armadas con una varilla fibra de vidrio de diámetro 8 mm. en taladros practicados mediante máquina taladradora de hélice de acero y tungsteno, en vertical e inclinado, comprendiendo: Implantación en los puntos de trabajo de equipo de perforación asistido mediante grupo electrógeno, preparación de la zona de trabajo tapando las fisuras y oquedades existentes para evitar pérdidas de resina, mediante masilla desmoldeable XE-812/813, ejecución de dos taladros (una para entrada de la resina y el otro para la salida de aire y comprobación de llenado, en profundidades menores de 50 cm. y esvajes previstos, introducción de la armadura, colocación de boquillas de cobre en los taladros, con tubos de plásticos transparentes e inyección a pequeña presión con pistola manual, desmontado de las boquillas, desmoldeado y limpieza del lugar de trabajo.	22	0,80			17,60			
							17,60	66,20	1.165,12
04.11	m2 SELLADO DE JUNTAS Y FISURAS MORTERO DE CAL Repicado y sellado manual teñido en color igual al existente bajo supervisión de equipo de arqueólogos, de juntas de fábrica de piedra de sillería en piezas aparejadas de dimensiones medias aproximadas mayor de 60x40 cm., con mortero de cal de dosificación 1:3 color y color igual existente, incluso muestras de acabado, color y textura a elegir, previa eliminación de restos de mortero existente con aire a presión, inyección a pistola del mortero preparado rellenando hasta enrase, eliminación de las rebabas de mortero y limpieza de la piedra a medida que se realiza el sellado.	1	2,50			2,50			
		1	4,10			4,10			
		1	1,50			1,50			
							8,10	23,99	194,32
04.12	Ud CONTROL DE FISURAS MEDIANTE TESTIGOS Control de la evolución de una fisura mediante la colocación de un testigo de plástico graduados, que incluye los trabajos de: fijación del estado de la fisura, medición de su ancho, colocación de testigo.	4				4,00			
							4,00	51,50	206,00
04.13	ud ALQ. CONTENEDOR 20 m3. Servicio de entrega y recogida de contenedor de 20 m3. de capacidad, colocado a pie de carga.						1,00	83,65	83,65
TOTAL CAPÍTULO 04 TESTERO SUR.....									3.572,78



PRESUPUESTO Y MEDICIONES

2ª fase Restauración de la iglesia San Esteban (Isuerre)

CÓDIGO	DESCRIPCIÓN	UDS	LONGITUD	ANCHURA	ALTURA	PARCIALES	CANTIDAD	PRECIO	IMPORTE	
CAPÍTULO 05 TORRE										
05.01	m1 INJERTO DE CALIZA EN IMPOSTAS ANCLAJE FV 4mm Restitución de piezas de cornisas rotas o desaparecidas mediante corte de la zona perpendicular a paramento en el límite de la zona deteriorada con la zona sana, rotura extracción de la zona de cornisa deteriorada y realización de un cajeadado en la sillería del muro de 15 cm. de profundidad con extracción de toda la piedra a sustituir, colocación del volumen de piedra caliza perdido o deteriorado, labrado in situ de la pieza de sustitución, para lo cual será preciso realizar una entalladura y sanear la base de piedra eliminando las partes descohesionadas, y procurar un anclaje fuerte de la prótesis natural a injertar mediante anclajes de varillas de fibra de vidrio de 25-50 cm. de longitud y diámetro 4 mm. introducidas en pequeños taladros, de diámetro sensiblemente mayor al de la varilla, y practicados sobre el soporte saneado, con brocas de rotación con coronas de widia o tungsteno, y fijadas previo soplado de taladros para eliminar los detritus, mediante adhesivo epoxy tixotrópico de dos componentes y de dosificación 100/34, tipo araldit GY255-HY955 o similar, impregnado las varillas e introduciéndolas en los taladros y dejando fraguar, sobre esta armadura se anclará la prótesis propuesta, que una vez recibida, se labrará in situ reproduciendo las texturas y marcas de labra originales, las zonas de transición entre el original y el añadido se sellarán con mortero epoxidico, para evitar filtraciones, finalmente se realizará una entonación cromática para igualar el tono del injerto sobre el contexto, incluso cortes, retaceos, medios de elevación y seguridad, retirada de elementos sueltos y limpieza del lugar de trabajo.									
	sur	1	4,50						4,50	
	oeste	1	5,50						5,50	
		1	4,50						4,50	
	este	1	1,50						1,50	
	norte	1	1,00						1,00	
	remates junto reloj	2	0,50						1,00	
							18,00	169,10	3.043,80	
05.02	m2 LIMPIEZA BIOCIDA ELEMENTOS CANTERÍA HISTÓRICA Eliminación por medios manuales, bajo la supervisión de equipo de arqueología, de la costra biogénica superficial de elementos de cantería histórica, mediante tratamiento biocida (fungicida-algicida) superficial adecuado para la destrucción y prevención de proliferación de nuevas colonizaciones de algas, líquenes, mohos y microorganismos varios sobre los soportes pétreos mediante una primera aplicación en superficie con pulverizador air-less de antiséptico tipo: Biotin al 5% en agua desmineralizada y en casos persistentes aplicación de pentaclorofenato sódico acuoso, o disolución de aldehído fórmico al 1% y una segunda aplicación preventiva de Amonio cuaternario en disolución hidroalcohólica al 3-5%. La aplicación se realizará con pulverizador o a brocha haciendolo penetrar por los intersticios, y con un rendimiento no menor a 0.25 l/m2. Retirando posteriormente de forma manual los detritus biológicos secos.									
	cara sup cornisa	3	6,50	0,50					9,75	
		3	6,00	0,50					9,00	
	ventanales	4	1,20	0,80					3,84	
							22,59	2,88	65,06	
05.03	m RESTITUCIÓN VIVOS M.EPOXY FV 2mm Restitución in situ de volúmenes de piedra perdidos y vivos descohesionados o perdidos de elementos lineales de cantería, cornisas, mediante la reconstrucción volumétrica de las pérdidas de masa con mortero epoxy fijadas a la base sana mediante una fina armadura longitudinal de varilla de fibra de vidrio de 2 mm. de diámetro y otras transversales separadas 5 cm ancladas a la piedra sana. Comprendiendo: Saneado de los vivos fracturadas, eliminando las zonas pulverulentas y descohesionadas, extendido de armaduras y anclaje mediante microcosidos cortos normales al paramento con varillas trenzadas de fibra de vidrio para lo cual se realizarán pequeños taladros, de diámetro sensiblemente mayor al de las varillas, con taladradora de rotación con coronas de widia o tungsteno, y fijadas previo soplado de taladros para eliminar los detritus, mediante adhesivo epoxy tixotrópico de dos componentes Epoxy GY255-HY955 (100/35) impregnado las varillas e introduciéndolas en los taladros y dejando fraguar, a continuación se realizará el modelado in situ sobre la pieza original, con mortero epoxy, cargas inertes y ajustes de color pasando la terraja (valorada aparte) y afinando a mano, incluso cortes, medios de seguridad, elevación carga y descarga y limpieza de piezas.									
		1	19,50						19,50	
							19,50	85,74	1.671,93	



PRESUPUESTO Y MEDICIONES

2ª fase Restauración de la iglesia San Esteban (Isuerre)

CÓDIGO	DESCRIPCIÓN	UDS	LONGITUD	ANCHURA	ALTURA	PARCIALES	CANTIDAD	PRECIO	IMPORTE	
05.04	m2 SELLADO DE JUNTAS Y FISURAS MORTERO DE CAL Repicado y sellado manual teñido en color igual al existente bajo supervisión de equipo de arqueólogos, de juntas de fábrica de piedra de sillería en piezas aparejadas de dimensiones medias aproximadas mayor de 60x40 cm., con mortero de cal de dosificación 1:3 color y color igual existente, incluso muestras de acabado, color y textura a elegir, previa eliminación de restos de mortero existente con aire a presión, inyección a pistola del mortero preparado rellenando hasta enrase, eliminación de las rebabas de mortero y limpieza de la piedra a medida que se realiza el sellado.									
	losa s/ cornisa cubierta	2	6,50						13,00	
		2	6,00						12,00	
								25,00	23,99	599,75
05.05	m² REVOCO A LA CAL RASPADO LISO m². Revoco a la cal con mortero bastardo de cal y cemento 1/1/4, raspado liso, i/p.p. de andamios.									
	cara sup cornisa	3	6,50	0,20					3,90	
		3	6,00	0,20					3,60	
	ventanales	4	1,20	0,80					3,84	
								11,34	31,80	360,61
05.06	m2 HIDROFUGADO SUPERFICIAL SILOXÁNO Hidrofugado superficial de pavimento de mortero tipo "opus signinum", mediante aplicación manual bajo supervisión de equipo de arqueólogos y en superficie de un mineralizador hidrófobo a determinar en obra según muestras, en principio a base de siloxanos indicados para soporte alcalinos, y tendrá la propiedad de ser transpirable, y no filmógeno, se extenderá por medio de un pulverizador aerográfico, en bandas horizontales continuas, secadas anteriormente y limpias de sales, detritus y microorganismos.									
	cara sup cornisa	3	6,50	0,20					3,90	
		3	6,00	0,20					3,60	
	ventanales	4	1,20	0,80					3,84	
								11,34	7,77	88,11
05.07	m2 VELADURA MINERAL A LA CAL Veladura mineral a base de cal y pigmentos inorgánicos en solución acuosa, máxima adherencia y transpirable, para uso interior o incluso exterior en fachadas; sobre soportes minerales, acabado liso mate, imprescindible imprimación con solución de silicato potásico; todos los colores.									
	cara sup cornisa	3	6,50	0,50					9,75	
		3	6,00	0,50					9,00	
	ventanales	4	1,20	0,80					3,84	
								22,59	6,39	144,35
05.08	ud ALQ. CONTENEDOR 20 m3. Servicio de entrega y recogida de contenedor de 20 m3. de capacidad, colocado a pie de carga.									
								1,00	83,65	83,65
	TOTAL CAPÍTULO 05 TORRE.....									6.057,26



PRESUPUESTO Y MEDICIONES

2ª fase Restauración de la iglesia San Esteban (Isuerre)

CÓDIGO	DESCRIPCIÓN	UDS	LONGITUD	ANCHURA	ALTURA	PARCIALES	CANTIDAD	PRECIO	IMPORTE
CAPÍTULO 06 RELOJ									
06.01	m2 DESMONTADO TEJA ÁRABE CON RECUPERACIÓN Desmontaje de cubierta de teja árabe, a mano, con recuperación de 60 % de las piezas, incluso retirada de escombros y carga, sin incluir transporte a vertedero o planta de reciclaje. Medido en verdadera magnitud	2	2,50	1,00		5,00			
							5,00	10,37	51,85
06.02	m² COBERTURA TEJA CURVA VIEJA RECUPERADA (AP.40%) m². Cobertura de teja curva vieja procedente de la demolición, aportando un 40% de las piezas, recibida con mortero de cemento y arena de río m²,5 según UNE-EN 998-2, i/p.p. de costes indirectos.	2	2,50	1,00		5,00			
							5,00	23,37	116,85
06.03	Ud REPOSICION MARCAS HORARIAS	1				1,00			
							1,00	454,09	454,09
06.04	m2 SELLADO DE JUNTAS Y FISURAS MORTERO DE CAL Repicado y sellado manual teñido en color igual al existente bajo supervisión de equipo de arqueólogos, de juntas de fábrica de piedra de sillería en piezas aparejadas de dimensiones medias aproximadas mayor de 60x40 cm., con mortero de cal de dosificación 1:3 color y color igual existente, incluso muestras de acabado, color y textura a elegir, previa eliminación de restos de mortero existente con aire a presión, inyección a pistola del mortero preparado rellenando hasta enrase, eliminación de las rebabas de mortero y limpieza de la piedra a medida que se realiza el sellado.	arco	14	0,25		3,50			
			14	0,80		11,20			
							14,70	23,99	352,65
06.05	m2 PANELADO DE TABLERO EBANEL e=22mm Panelado de cubierta con tablero hidrófugo de fibras lignocelulósicas aglomeradas con resinas sintéticas prensados en caliente de densidad media DMH, según UNE 56,714 y 56,726 y de 22 mm. de espesor en paneles de 3660x1830 mm. con una densidad media de 680 kg/m3 y un porcentaje de grado de hinchazón del 6% a las 24 h., colocados con los lados mayores perpendiculares a los apoyos y fijados al soporte con puntas de carpintero, haciendo coincidir las juntas que serán alternadas con los apoyos, estas se dejarán ligeramente separadas para facilitar las dilataciones (1 mm. por cada metro colocado a ambos lados de la junta), y a efectos de estanqueidad se rellenarán con masilla acrílica, incluso replanteo, cortes, mermas, del 10% colocación y limpieza del lugar de trabajo.	2	1,30	1,30		3,38			
							3,38	23,77	80,34
06.06	m2 FALDÓN ZINC JA 500x0,60mm Faldón de cubierta de bandejas de zinc de 0,60 mm. de espesor, ejecutada por el sistema de junta alzada continua plegada a máquina y engatillado simple, con separación a ejes de 500 mm. y junta transversal realizada mediante engatillado simple, en bandas ancho 500+perdidas en bobina continua. Incluso patillas de anclaje lateral y longitudinal. Comprendiendo replanteo, preparación de los bordes de las chapas, extendido de las mismas alineadas sobre lámina de ventilación (valorada aparte), cortes, solapes y desperdicios valorados en el PUD., fijación de patillas sobre el soporte, plegado, engatillado a máquina y manual en las zonas de difícil acceso, medios de carga, elevación, seguridad, retirada de escombros y limpieza. Medida la superficie de cubierta defendida en verdadera magnitud.	2	1,30	1,30		3,38			
							3,38	67,13	226,90
06.07	m CUMBRERA Zinc JUNTA ALZADA 0,60mm Cumbrera para cubierta de bandejas de zinc de 0,60 mm. de espesor, ejecutada por el sistema de junta alzada longitudinal, incluso patillas de anclaje, separadas 30 cm. con entalla en V y perforaciones, comprendiendo abatido y aplanado de las juntas alzadas de ambos faldones en los 25 cm. próximos al borde de la cumbrera, engatillado de cumbrera como junta alzada simple, unión con patillas de anclaje y fijación sobre el soporte con clavos de cobre, incluso limpieza.								



COLEGIO OFICIAL DE ARQUITECTOS DE ARAGÓN | Demarcación de ZARAGOZA.
VISADO Normal con fecha 10/10/2019. Número de expediente fase ZA2017003468400

PRESUPUESTO Y MEDICIONES

2ª fase Restauración de la iglesia San Esteban (Isuerre)

CÓDIGO	DESCRIPCIÓN	UDS	LONGITUD	ANCHURA	ALTURA	PARCIALES	CANTIDAD	PRECIO	IMPORTE
		1	1,30			1,30			
							1,30	19,23	25,00
06.08	m LIMAHOYA Zinc JTA.ALZADA 400x0,60mm Limahoya de 0,40 m. de canal útil, para cubierta de bandejas de zinc, ejecutada por el sistema de junta alzada, constituida por bandejas de chapa de quartz-zinc al titanio (gris oscuro), densidad de 7,18 kg/dm ³ y dilatación térmica no mayor de 0,022 mm/m°C y 0,016 mm/m°C y 0,60 mm. de espesor, fijadas en las dos direcciones mediante junta transversal con banda de solapo y engatillado con patillas de anclaje separadas 30 cm., comprendiendo preparación de bordes de chapas, asentado sobre capa de imprimación, fijación de las patillas sobre el soporte con clavos de cobre, engatillado, ejecución de los pies de vertiente con acabado abatido y limpieza.	2	2,00			4,00			
		1	1,00			1,00			
							5,00	71,21	356,05
06.09	m BORDE LIBRE Zinc 0,40mx0,60mm Borde libre de faldón de cubierta de bandejas de zinc de 0,60 mm. de espesor en bobina, con desarrollo de 0,40 m. ejecutado por el sistema de engatillado simple i, incluso patillas de anclaje de vertiente y perforaciones, comprendiendo replanteo, preparación de bordes de las bandejas, sujeción de las patillas sobre el soporte con clavos de cobre, engatillado, y limpieza.	4	1,30			5,20			
	perfil inclinado	2	0,30			0,60			
	perfil horizontal						5,80	17,57	101,91
06.10	m BABERO Zinc JUNTA ALZADA 600x0,60mm Cubrición semiesfera inferior de alojamiento de reloj de bandejas de zinc y 0,6 mm. de espesor, con un desarrollo de 60cm. ejecutada por el sistema de junta alzada longitudinal, mediante engatillado en borde con junta transversal de las bandejas de chapa y remates de pie de vertiente abatido de las juntas alzadas, incluso patillas de anclaje de vertiente, para junta de alero y perforaciones, comprendiendo: replanteo, preparación de bordes de las bandejas, sujeción de las patillas sobre el soporte con clavos de cobre, engatillado, y ejecución de los pies de vertiente.	1	2,70			2,70			
							2,70	15,22	41,09
06.11	m2 PERFILADO BASE MORTERO DE CAL M-15 e=5 cm Base de revoco sobre paramentos previamente preparados, para aplicación en superficies de hasta 1.000 m ² , mediante enfoscado maestreado, con maestras a 1 m., a llana sin fratasar ni bruñir para ofrecer adherencia al revoco, ejecutado con mortero mixto o bastardo de cal en pasta y cemento portland CEM II/A-P 32,5 R de dosificación 1/3 confeccionado manualmente y aplicado en una capa de espesor medio estimado de 1,50 cm., según NTE-RPR.	1	2,10		0,85	1,79			
		2	1,20	1,30		1,56	0.5		
							3,35	40,23	134,77
06.12	m2 REV.MORT. CAL AÉREA ENFOSCADO Revestimiento de paramentos verticales con mortero de cal aérea Texcal de Parex Morteros o equivalente, espesor según soporte, mínimo 10 mm. Color gris, aplicado manualmente y regleado, aplicado directamente sobre el soporte, i/p.p. de medios auxiliares, s/NTE-RPR-7, se descontarán huecos mayores de 3 m ² y se medirán mochetas.	1	2,10		0,85	1,79			
		2	1,20	1,30		1,56	0.5		
							3,35	31,34	104,99
TOTAL CAPÍTULO 06 RELOJ.....									2.046,49



PRESUPUESTO Y MEDICIONES

2ª fase Restauración de la iglesia San Esteban (Isuerre)

CÓDIGO	DESCRIPCIÓN	UDS	LONGITUD	ANCHURA	ALTURA	PARCIALES	CANTIDAD	PRECIO	IMPORTE
CAPÍTULO 07 GESTION RESIDUOS									
07.01	UD GESTION RESIDUOS								
							1,00	608,00	608,00
	TOTAL CAPÍTULO 07 GESTION RESIDUOS.....								608,00



PRESUPUESTO Y MEDICIONES

2ª fase Restauración de la iglesia San Esteban (Isuerre)

CÓDIGO	DESCRIPCIÓN	UDS	LONGITUD	ANCHURA	ALTURA	PARCIALES	CANTIDAD	PRECIO	IMPORTE	
	CAPÍTULO 08 SEGURIDAD Y SALUD									
08.01	UD SEGURIDAD Y SALUD									
							1,00	756,00	756,00	
	TOTAL CAPÍTULO 08 SEGURIDAD Y SALUD.....									756,00
	TOTAL.....									44.572,24



RESUMEN DE PRESUPUESTO

2ª fase Restauración de la iglesia San Esteban (Isuerre)

CAPITULO	RESUMEN	EUROS	%
1	MEDIOS AUXILIARES.....	16.639,27	37,33
2	CUBIERTA.....	13.601,21	30,51
3	ESQUINA SUROESTE.....	1.291,23	2,90
4	TESTERO SUR.....	3.572,78	8,02
5	TORRE.....	6.057,26	13,59
6	RELOJ.....	2.046,49	4,59
7	GESTION RESIDUOS.....	608,00	1,36
8	SEGURIDAD Y SALUD.....	756,00	1,70
TOTAL EJECUCIÓN MATERIAL		44.572,24	
	13,00% Gastos generales.....	5.794,39	
	6,00% Beneficio industrial.....	2.674,33	
	SUMA DE G.G. y B.I.	8.468,72	
	21,00% I.V.A.....	11.138,60	
	TOTAL PRESUPUESTO CONTRATA	64.179,56	
	TOTAL PRESUPUESTO GENERAL	64.179,56	

Asciende el presupuesto general a la expresada cantidad de SESENTA Y CUATRO MIL CIENTO SETENTA Y NUEVE EUROS con CINCUENTA Y SEIS CÉNTIMOS

Isuerre, a Agosto 2017.

El promotor

El redactor del proyecto

